

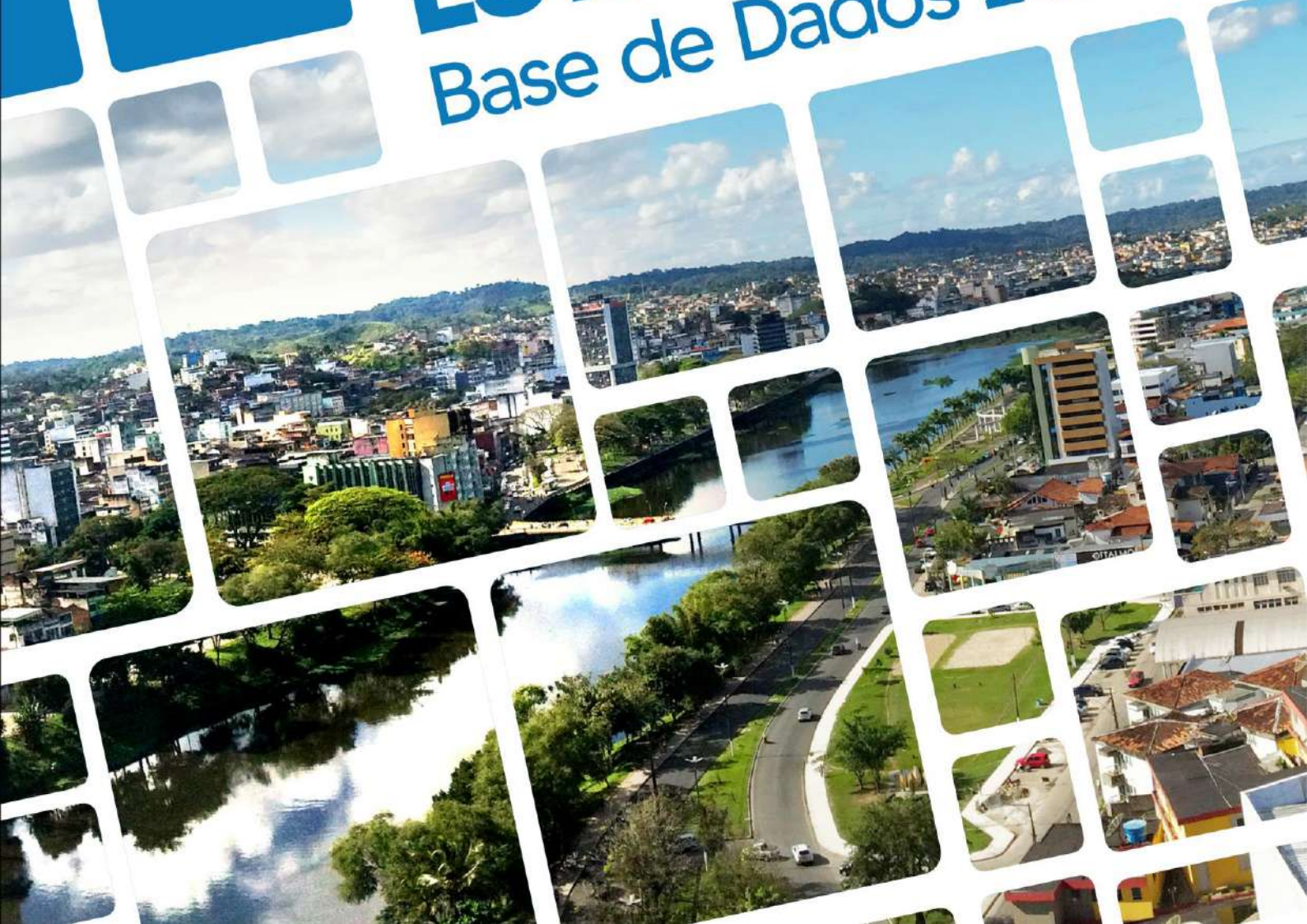

ANUÁRIO ESTATÍSTICO

Base de Dados 2021





Governo Municipal de Itabuna

Augusto Narciso Castro

Vice-prefeito de Itabuna

Enderson Bruno dos Santos

Secretaria de Planejamento

Sônia Fontes

Rosivaldo Pinheiro

Dielson Mendes

Projeto Anuário Estatístico Municipal (PMI)

Selma Lúcia Souza Costa Calazans (Coordenadora)

Planejamento e Estatística

Breno Cardoso de Lemos

Diego Oliveira Azevedo

Noraney Santos Ferreira

Colaboração Técnica

Ângelo Marcos Santos de Lucena (EMASA)

Alan Cardek Ferreira Sousa (RH)

Carlinda Araújo Afonso (Saúde)

Edivania Jesus Souza (SEFAZ)

Eduardo José Mutti (ADM)

Elessandra Bispo dos Santos Medeiros (SESTTRAN)

Fabiano Schaper Portela (DTI)

João Pereira Xavier Neto (SEFAZ)

Kaique Brito (Defesa Civil)

Moema Farias de Oliveira (SAÚDE)

Silvana Reis Cerqueira (UESC)

Moisés Ataíde Silveira (SEPLAN)

Marcus Vinicius JapiassuFidelman(SEFAZ)

Revisão

Breno Cardoso de Lemos

Diego Oliveira Azevedo

Flávia Ruy S. Bittencourt

Jaênes Miranda Alves

Marcelo Inácio Ferreira Ferraz

Selma Lúcia Souza Costa Calazans

Sérgio José Ribeiro de Oliveira

Designer e Editoração(Capa e Divisórias)

Jorge Luiz Ferreira

Fotografias

Roberto Santos

Pedro Augusto



Administração Pública Municipal:
Secretaria da Fazenda e Orçamento:

Davi Freitas Dantas Dultra

Secretaria de Agricultura e Meio Ambiente:

Moacir Smith Lima

Secretaria de Educação:

Josué de Souza Brandão Júnior

Secretaria de Esportes e Lazer:

José Alcantra Pelegrini

Secretaria de Gestão e Inovação:

Moisés Figueiredo de Carvalho

Secretaria de Governo:

José Alberto De Lima Filho

Secretaria de Indústria, Comércio Emprego e Renda:

José Raimundo de Araújo

Secretaria de Infraestrutura e Urbanismo:

Sônia Fontes

Secretaria de Ordem Pública:

Humberto Matos

Secretaria de Promoção Social e Combate à Pobreza:

Luciene M^a do Nascimento

Secretaria de Saúde:

Lívia Maria Bomfim Mendes Aguiar

Secretaria de Transporte e Trânsito:

Thales Rodrigues da Silva

Secretaria Relações Institucionais e Comunicação:

Thiago Barra

Procuradoria-Geral do Município:

Álvaro Luiz Ferreira Santos

Controladoria Geral do Município:

Nadilson Francisco Alves Esteves

Supervisor do Departamento de Comunicação Social:

Afonso Henrique Coelho Dantas

Subsecretário de Transporte e Trânsito:

Roberto José da Silva

Subsecretária De Saúde: Lânia Lécia Peixoto dos Santos Silva

Superintendente de Serviços Públicos:

Francisco de Sousa Lino Filho

Fundação de Atenção à Saúde de Itabuna

FASI/BASE: Fernanda Cândida Ludegero

Fundação Itabunense de Cultura e Cidadania –FICC:

Clodoaldo Souza Rebouças.

Fundação Marimbeta– Sítios de Integração da Criança e do Adolescente:

Manoel Porfírio

Agência de Regulação, Controle e Fiscalização dos Serviços Públicos do Município de Itabuna –

ARSEPI:

Saianara Silva Sales

Empresa Municipal de Águas e Saneamento – EMASA:

Raymundo Carvalho Mendes Filho.

Universidade Estadual de Santa Cruz

Alessandro Fernandes de Santana
Reitor

Maurício Santana Moreau
Vice-Reitor

Rosenaide Pereira dos Reis Ramos
Pró-Reitor de Graduação

Neurivaldo José de Guzzi Filho
Pró-Reitor de Extensão

Jaênes Miranda Alves
Marcelo Inácio Ferreira Ferraz
Sérgio José Ribeiro de Oliveira

Coordenação do Projeto Anuários Estatísticos (Proex)

Paulo César Cardeal Craveiro
Pró-Reitor de Administração

Alexandre Schiavetti
Pró-Reitor de Pesquisa e Pós-Graduação

José Messias Batista Dias
Procurador Jurídico

Antônio Balbino Marçal Lima
Assessora de Políticas e Diretrizes Acadêmicas

Gustavo Joaquim Lisboa
Assessor de Planejamento

Márcia Rosely Oliveira de Azevedo
Assessora de Assistência Estudantil

Jaqueline V. Barreto Ferraz
Assessor de Comunicação

Tician Grecco Zanon Moura
Assessor de Relações Internacionais

Ernesto Carlos Renan Silva
Assessor Especial

Luís Gustavo Tavares Pinho
Chefe de Gabinete

Acácio Gomes Pinho
Assessora de Relações Interinstitucionais

Edenilton Santana
Diretor de Orçamento

Rita Virgínia Alves Santos Argôllo
Diretora da Editus



I88

Itabuna (BA). Prefeitura.

Anuário Estatístico de Itabuna: base de dados 2021 / Prefeitura Municipal de Itabuna, Secretaria de Planejamento. – Itabuna, BA : PMI/UESC, [2022].
xl, 276 p. : il.

Esta publicação faz parte do Projeto de extensão “Anuário Estatístico Municipal”, idealizado pela PMI (SEPLAN) em parceria com a UESC/DCET.

Publicação disponível no formato digital na página da PMI e da UESC/PROEX.

Inclui referências.

1. Itabuna (BA) – Estatística – Anuários. 2. Itabuna (BA) – História. I. Itabuna (BA). Secretaria de Planejamento. II. Universidade Estadual de Santa Cruz. III. Título.

CDD 318.142

Centro Administrativo Municipal
Av. Princesa Isabel, 678, São Caetano.
CEP: 45607-001–Itabuna – Bahia.
Tel.: (73) 3214:1425 (DEPECO)
<http://www.itabuna.ba.gov.br/>

SIGLAS E ABREVIATURAS/SINAIS CONVENCIONAIS

SIGLAS E ABREVIATURAS

@ – Arroba

1 T – Primeiro Turno.

2 T – Segundo Turno.

4º GBM – Quarto Grupamento de Bombeiros Militares

ABI – Área Básica de Ingresso.

ACCB – Acompanhamento do Custo da Cesta Básica

ADM – Administração

AGERBA – Agência Estadual de Regulação de Serviços Públicos de Energia, Transportes e Comunicações da Bahia

ASPLAN – Assessoria de Planejamento

BA – Bahia

BACEN – Banco Central

BB – Bairro/Bairro

BC – Bairro/Centro

BI – Bacharelado Interdisciplinar

BPM – Batalhão da Polícia Militar

CAGED – Cadastro Geral de Empregados e Desempregados

CAIC – Centro de Atenção Integral à Criança Jorge Amado

CAPS – Centro de Atenção Psicossocial

CDL – Câmara de Dirigentes Lojistas

CEF – Caixa Econômica Federal

CEMEPI – Centro Médico Pediátrico de Itabuna

CEPEC – Centro de Pesquisa do Cacau

CEPEI – Centro Psicopedagógico da Educação Inclusiva

SIGLAS E ABREVIATURAS/SINAIS CONVENCIONAIS

CEPLAC – Comissão Executiva do Plano da Lavoura Cacaueira

CEPRON – Centro de Prevenção em Oncologia

CEU – Centro de Artes e Esportes Unificados

CID – Código Internacional de Doenças

CIEE – Centro de Integração Empresa Escola

COELBA – Companhia de Eletricidade do Estado da Bahia

COORPIN – Coordenadoria Regional do Interior

CREADH – Centro de Reabilitação e Desenvolvimento Humano

CSU – Centro Social Urbano

DATAPREV – Empresa de Tecnologia e Informação da Previdência Social

DATASUS – Departamento de Informática do Sistema Único de Saúde

DCEC – Departamento de Ciências Econômicas

DELFA – Departamento de Licenciamento e Fiscalização Ambiental

DENATRAN – Departamento Nacional de Trânsito

DETRAN – Departamento Estadual de Trânsito

DF – Distrito Federal

DIREC 7 – Diretoria Regional de Educação

DIS – Departamento de Informática e Saúde

DO – Diário Oficial

DPE – Departamento de Planejamento Econômico

EAD – Ensino a Distância

EBCT – Empresa Brasileira de Correios e Telégrafos

EJA – Educação de Jovens e Adultos

EMASA – Empresa Municipal de Água e Saneamento

ENADE – Exame Nacional de Desempenho dos Estudantes

ENEM – Exame Nacional do Ensino Médio

SIGLAS E ABREVIATURAS/SINAIS CONVENCIONAIS

ES – Espírito Santo

ESF – Estratégia Saúde da Família

FAB – Ferimento por Arma Branca

FACSUL – Faculdade do Sul

FAF – Ferimento por Arma de Fogo

FAFI – Fundação de Assistência à Saúde de Itabuna

FCBA – Fundo de Cultura da Bahia

FELITA – Feira Literária de Itabuna

FEM – Feminino

FEX – Fundo de Apoio às Exportações

FICC – Fundação Itabunense de Cultura e Cidadania

FIES – Fundo de Financiamento ao Estudante do Ensino Superior

FMSICA – Fundação Marimbeta – Sítios de Integração da Criança e do Adolescente

FOB – Free On Board (Livre a Bordo)

FPM – Fundo de Participação dos Municípios

FTC – Faculdade de Tecnologia e Ciências – Unidade Itabuna

FUNDEB – Fundo de Desenvolvimento da Educação Básica

GCM – Guarda Civil Municipal

GERHU – Gerência de Recursos Humanos

GESAC – Governo Eletrônico - Serviço de Atendimento ao Cidadão

GESEOR – Gerência de Seleção e Orientação

Ha – Hectare

HAB – Habitante

Hab/Km² – Habitante por Quilômetro Quadrado

HBB – Programa Habitacional Habitar Brasil

IBGE – Instituto Brasileiro de Geografia e Estatística

SIGLAS E ABREVIATURAS/SINAIS CONVENCIONAIS

ICEI – Instituto de Cultura Espírita de Itabuna

ICMS – Imposto Sobre Circulação de Mercadorias e Serviços

IDEB – Índice de Desenvolvimento da Educação Básica

IDHM – Índice de Desenvolvimento Humano Municipal

IEL – Instituto Euvaldo Lodi

IMO – Intermediação de mão-de-obra

INEP – Instituto Nacional de Estudos e Pesquisas Educacionais Anísio Teixeira

Inocoop-Base – Instituto de Orientação às Cooperativas Habitacionais da Bahia e Sergipe

INSS – Ministério da Previdência Social

IPI – Imposto sobre Produtos Industrializados

IPTU – Imposto sobre a Propriedade Predial e Territorial Urbana

IPVA – Imposto sobre a Propriedade de Veículos Automotores

IRRF – Imposto sobre a Renda Retido na Fonte

ISS – Imposto sobre Serviços de qualquer Natureza

ITIV – Imposto sobre Transmissão de Intervivos

ITR – Imposto sobre a Propriedade Territorial Rural

JUCEB – Junta Comercial do Estado da Bahia

Kg – Quilograma

Kg/ha – Quilograma por hectare

Km – Quilômetro

Km² – Quilômetro Quadrado

KW/h – Quilowatt por hora

LC – Lei Complementar

LI – Licenciatura Interdisciplinar

LOA – Lei Orçamentária Anual

m² – Metro quadrado

SIGLAS E ABREVIATURAS/SINAIS CONVENCIONAIS

m³ – Metro cúbico

MA – Maranhão

MDIC – Ministério do Desenvolvimento, Indústria e Comércio Exterior

MDS – Ministério do Desenvolvimento Social e Combate à Fome

MEC – Ministério da Educação

MG – Minas Gerais

mm – Milímetro

MS – Ministério da Saúde

MS (ESTADO) – Mato Grosso do Sul

MT – Mato Grosso

MTE – Ministério do Trabalho e Emprego

NIGEPRO – Núcleo Integrado de Gestão de Projetos

NRE – Núcleo Regional de Educação

ONID – Observatório Nacional de Inclusão Digital

PAA – Programa de Aquisição de Alimentos

PAB – Posto de Atendimento Bancário

PAE – Posto de Atendimento Eletrônico

PIB – Produto Interno Bruto

PMI – Prefeitura Municipal de Itabuna

PROCON – Programa de Proteção e Defesa do Consumidor

PROEJA – Programa Nacional de Integração da Educação Profissional com a Educação Básica na Modalidade de Educação de Jovens e Adultos.

PROGRAD – Pró Reitoria de Graduação

PROINFO – Programa Nacional de Tecnologia Educacional

PROSEN – Instituto de Promoção à Segurança Municipal

PSH – Programa Social de Habitação

Qt. – Quantidade

SIGLAS E ABREVIATURAS/SINAIS CONVENCIONAIS

R\$ – Real do Brasil, moeda oficial do país.

RUR– Rural

SAC – Serviço de Atendimento ao Consumidor

SAEB – Secretaria de Administração do Estado da Bahia

SAGI –Secretaria de Avaliação e Gestão da Informação

SAMU – Serviço de Atendimento Móvel de Urgência

SAS – Secretaria de Assistência Social

SEAGRI – Secretaria de Agricultura

SEBRAE–Serviço Brasileiro de Apoio às Micro e Pequenas Empresas

SECEX – Secretaria de Comércio Exterior

SECTI – Secretaria de Ciência Tecnologia e Inovação

SEDUR – Secretaria de Desenvolvimento Urbano

SEFAP – Secretaria da fazenda e planejamento

SEFAZ – Secretaria da Fazenda

SEI – Superintendência de Estudos Econômicos e Sociais da Bahia

SEMARH – Secretaria do Estado do Meio Ambiente e dos Recursos Hídricos

SEPLAN – Secretaria de Planejamento e Tecnologia de Itabuna

SEPLANTEC – Secretaria de Planejamento e Tecnologia de Itabuna

SERAM – Setor de Recursos Ambientais

SESAB – Secretaria de Saúde do Estado da Bahia

SESTTRAN – Secretaria Municipal de Segurança, Trânsito e Transporte

SETRAS – Secretaria do Trabalho e Ação Social

SETTRAN – Secretaria Municipal de Transporte e Trânsito

SGMU – Sistema de Gestão das Metas de Universalização

SI – Séries Iniciais

SIAB – Sistema de Informação de Atenção Básica

SIGLAS E ABREVIATURAS/SINAIS CONVENCIONAIS

SICOOB – Sistema de Cooperativas de Crédito do Brasil

SIDRA – Sistema IBGE de Recuperação Automática

SIH – Sistema de Informações Hospitalares

SINAN – Sistema de Informação de Agravos de Notificação

SINASC– Sistema de Informação de Nascidos Vivos

SINET– Sistema Nacional de Estatística de Trânsito

SISU – Sistema de Seleção Unificada

SSP – Secretaria de Segurança Pública

SUS – Sistema Único de Saúde

t– Tonelada

TSE – Tribunal Superior Eleitoral

UBS – Unidade Básica de Saúde

UE– União Europeia

UESC – Universidade Estadual de Santa Cruz

UFSB – Universidade Federal do Sul da Bahia

UNID – Unidade

UNIME – União Metropolitana de Educação e Cultura – Unidade Itabuna

URB– Urbano

US\$ – Dólar dos Estados Unidos, moeda oficial do país

USF – Unidade de Saúde da Família

UTI – Unidade de Tratamento Intensivo

Var – Variação

SIGLAS E ABREVIATURAS/SINAIS CONVENCIONAIS

SINAIS CONVENCIONAIS

- . . . Dado numérico não disponível
- Dado numérico igual a zero não resultante de arredondamento
- x** Dado numérico omitido a fim de evitar a individualização da informação
- 0** Dado numérico igual a zero resultante de arredondamento de um dado numérico originalmente positivo

FONTES DE INFORMAÇÕES ESTATÍSTICAS

1. HISTÓRIA

Departamento de Filosofia e Ciências Humanas – DFCH

Universidade Estadual de Santa Cruz – UESC

2. CARACTERÍSTICAS GERAIS E GEOGRÁFICAS

Comissão Executiva do Plano da Lavoura Cacaueira – CEPLAC

Google Maps

Instituto Brasileiro de Geografia e Estatística – IBGE

Superintendência de Estudos Econômicos e Sociais da Bahia – SEI

Atlas Brasil

3. DEMOGRAFIA

Instituto Brasileiro de Geografia e Estatística – IBGE

Ministério da Saúde – MS

Tribunal Superior Eleitoral – TSE

Sistema de Informação da Atenção Básica - SIAB

4. ECONOMIA

Banco Central do Brasil – BACEN

Caixa Econômica Federal – CEF

Câmara dos Dirigentes Lojistas de Itabuna – CDL Itabuna

Cartório de Protestos da 4ª Vara Judicial de Itabuna

Companhia Elétrica do Estado da Bahia – COELBA

DATAPREV

Departamento Municipal de Proteção e Defesa do Consumidor – PROCON

Instituto Brasileiro de Geografia e Estatística – IBGE

Instituto Nacional de Seguridade Social – INSS

Junta Comercial do Estado da Bahia – JUCEB

Ministério do Desenvolvimento, Indústria e Comércio Exterior – MDIC

Pauma Administração e Serviços

Projeto de Extensão de Acompanhamento do Custo da Cesta Básica – ACCB

Secretaria da Fazenda do Estado da Bahia – SEFAZ

Secretaria de Desenvolvimento Urbano de Itabuna – SEDUR

Secretaria do Comércio Exterior – SECEX

Sistemas de Cooperativas de Crédito do Brasil – SICCOB

Superintendência de Estudos Econômicos e Sociais da Bahia – SEI

Universidade Estadual de Santa Cruz – UESC

FONTES DE INFORMAÇÕES ESTATÍSTICAS

5. AGROPECUÁRIA

Comissão Executiva do Plano da Lavoura Cacaueira – CEPLAC

Instituto Brasileiro de Geografia e Estatística – IBGE

Secretaria de Sustentabilidade Econômica e Meio Ambiente – SEMA (Municipal)

Superintendência de Estudos Econômicos e Sociais da Bahia – SEI

6. FINANÇAS MUNICIPAIS

Empresa Municipal de Águas e Saneamento – EMASA

Secretaria da Fazenda do Estado da Bahia – SEFAZ

7. EDUCAÇÃO

Assessoria de planejamento - ASPLAN

Coordenação de Desenvolvimento de Educação Superior – CODES

Faculdade de Tecnologia e Ciências – FTC

Instituto Nacional de Pesquisas Educacionais Anísio Teixeira – INEP

Secretaria Municipal de Educação de Itabuna – SEC Itabuna

UFSB – Universidade Federal do Sul da Bahia

União Metropolitana de Educação e Cultura – UNIME

Universidade Estadual de Santa Cruz – UESC

8. SAÚDE

Central de Regulação do SUS

Departamento de Informática do Sistema Único de Saúde – DATASUS / DIS

Ministério da Saúde – MS

Secretaria Municipal de Saúde de Itabuna

Serviço de Atendimento Móvel de Urgência – SAMU 192

Secretaria de Saúde do Estado da Bahia (Sesab)

Vigilância Epidemiológica

9. ASSISTÊNCIA SOCIAL

Secretaria de Assistência Social – SAS

10. INFRAESTRUTURA

Agência Estadual de Regulação de Serviços Públicos de Energia, Transportes e Comunicações da Bahia -

AGERBA

Agência Nacional de Telecomunicações – ANATEL

Companhia Elétrica do Estado da Bahia – COELBA

Conselho Regional de Educação Física – CREF

Departamento Estadual de Trânsito da Bahia – DETRAN

Empresa Brasileira de Correios e Telégrafos – EBTC

FONTES DE INFORMAÇÕES ESTATÍSTICAS

Empresa Municipal de Águas e Saneamento – EMASA

Fundação Itabunense de Cultura e Cidadania – FICC

Instituto Brasileiro de Informação em Ciências e Tecnologias – IBICT

Pauma Administração e Serviços

Secretaria de Assistência Social – SAS

Secretaria Municipal de Segurança Transporte e Trânsito – SESTRAN

Secretaria de Desenvolvimento Urbano - SEDUR

Superintendência de Estudos Econômicos e Sociais da Bahia – SEI

11. HABITAÇÃO E SANEAMENTO BÁSICO

Departamento de Informática do Sistema Único de Saúde – DATASUS

Empresa Municipal de Águas e Saneamento – EMASA

Biosanear Soluções Ambientais

Sistema de Informação da Atenção Básica - SIAB

12. MERCADO DE TRABALHO

Centro de Integração Empresa Escola – CIEE

Instituto Euvaldo Lodi – IEL

Ministério do Trabalho e Emprego – MTE

13. SEGURANÇA PÚBLICA

15º Batalhão da Polícia Militar – 15º BPM

4º Grupamento de Bombeiros Militares – 4º GBM

6ª Coordenadoria de Polícia Civil – 6ª COORPIN

Centro de Documentação e Estatística Policial – CEDEP

Secretaria Municipal de Segurança Transporte e Trânsito – SETTRAN

14. MEIO AMBIENTE

A Comissão Executiva do Plano da Lavoura Cacaueira - CEPLAC

Secretaria de Sustentabilidade Econômica e Meio Ambiente – SEMA

15. ADMINISTRAÇÃO

Lei Municipal nº 2.114, de 1º de janeiro de 2009.

Secretaria de Administração da Prefeitura Municipal de Itabuna

Secretaria da Fazenda - SEFAZ

SUMÁRIO

SIGLAS E ABREVIATURAS / SINAIS CONVENCIONAIS	V
FONTES DE INFORMAÇÕES ESTATÍSTICAS.....	XIII
MAPA DO TERRITÓRIO DE IDENTIDADE.....	XXXIX
MAPA DE ITABUNA 2021	XL
APRESENTAÇÃO.....	41
MENSAGEM DO PREFEITO MUNICIPAL.....	43
1. HISTÓRIA.....	45
2. CARACTERÍSTICAS GERAIS E GEOGRÁFICAS.....	75
2.1: REGIONALIZAÇÃO	75
2.2: LEGISLAÇÃO POLÍTICO / ADMINISTRATIVA.....	75
2.3: GEOGRAFIA	75
2.3.1: Distância entre as Capitais Brasileiras e o Município de Itabuna, no Estado da Bahia.....	75
2.3.2: Distância entre os Municípios da Região Econômica do Litoral Sul e o Município de Itabuna, no Estado da Bahia.....	76
2.4 DESENVOLVIMENTO HUMANO	77
2.4.1: Desenvolvimento Humano do Município de Itabuna, no Estado da Bahia, períodos 1991, 2000 e 2010.....	77
2.4.2: Índice de Desenvolvimento Humano Municipal da Região Econômica do Litoral Sul, no Estado da Bahia – 2010.....	77
2.5: RECURSOS NATURAIS	77
2.5.1: Clima.....	77
2.5.2: Temperatura Mensal no Município de Itabuna, no Estado da Bahia – 2019-2020.....	78
2.5.3: Temperatura Absoluta Mensal no Município de Itabuna, no Estado da Bahia - 2019-2020.....	78
2.5.4: Precipitações (mm) Mensais e Insolação (h), no Município de Itabuna, no Estado da Bahia – 2019-2020.....	79
2.5.5: Vegetação.....	79
2.5.6: Relevo.....	79
2.5.7: Solo.....	79
2.5.8: Geomorfologia	79
2.5.9: Geologia	79
2.5.10: Ocorrências Minerais	79
2.5.11: Hidrogeologia.....	79
2.5.12: Hidrografia.....	80
2.5.13: Fauna.....	80

SUMÁRIO

2.6: Bairros e Loteamentos	80
2.6.1: Zoneamento de bairros do Município de Itabuna, no Estado da Bahia – 2020.	80
2.6.2: Bairros do Município de Itabuna conforme a lei nº 2.461, no Estado da Bahia – 2020.....	81
2.6.3: Principais loteamentos do Município de Itabuna, no Estado da Bahia – 2020.	83
3. DEMOGRAFIA	87
3.1: Evolução da população e densidade demográfica por ano, no Município de Itabuna, no Estado da Bahia – 2010 – 2020	87
3.2: População residente por faixa etária e sexo, no Município de Itabuna, no Estado da Bahia – 2010	87
3.3: População residente por situação de domicílio e sexo, no Município de Itabuna, no Estado da Bahia – 2010.....	87
3.4: População residente por situação de domicílio, com indicação da população urbana residente na sede municipal, área total, no Município de Itabuna, no Estado da Bahia – 2010.....	88
3.5: População residente por situação de domicílio, localização da área e o sexo, no Município de Itabuna, no Estado da Bahia – 2010	88
3.6: População residente por Município e sexo, na região econômica do Litoral Sul, no Estado da Bahia – 2010.....	88
3.7: População residente alfabetizada, por sexo, segundo situação de domicílio, no Município de Itabuna, no Estado da Bahia – 2010.	89
3.8: População residente alfabetizada, por faixa etária, situação de domicílio e sexo, no Município de Itabuna, no Estado da Bahia – 2010.....	89
3.9: População residente, por compartilhamento de responsabilidade pelo domicílio, situação do domicílio e o sexo, segundo idade, no Município de Itabuna, no Estado da Bahia – 2010	89
3.10: População residente alfabetizada com compartilhamento de responsabilidade pelo domicílio, por situação de domicílio e o sexo, segundo condições no domicílio, no Município de Itabuna, no Estado da Bahia – 2010.....	90
3.11: População residente, por situação do domicílio e o sexo, segundo declaração da idade por data de nascimento, no Município de Itabuna, no Estado da Bahia – 2010	90
3.12: População residente, por situação do domicílio e sexo, segundo declaração da idade por idade presumida, no Município de Itabuna, no Estado da Bahia – 2010	91
3.13: Pessoas residentes em domicílios particulares, segundo condição no domicílio e compartilhamento da responsabilidade pelo domicílio, no Município de Itabuna, no Estado da Bahia – 2010	91
3.14: Pessoas de 5 anos ou mais de idade, alfabetizadas, segundo cor ou raça, no Município de Itabuna, no Estado da Bahia – 2010.	91
3.15: Pessoas de 5 anos ou mais de idade, por condição de alfabetização e segundo a situação do domicílio, no Município de Itabuna, no Estado da Bahia – 2010	92
3.16: Pessoas de 5 anos ou mais de idade, por condição de alfabetização e pela situação do domicílio, segundo cor ou raça, no Município de Itabuna, no Estado da Bahia – 2010.....	92

SUMÁRIO

3.17: Pessoas de 10 anos ou mais de idade, responsáveis pelos domicílios particulares, por cor ou por raça e sexo, segundo as classes de rendimento nominal mensal domiciliar <i>per capita</i> – 2010	93
3.18: População residente por faixa etária, por cor ou raça e sexo, no Município de Itabuna, no Estado da Bahia – 2010.....	93
3.19: População residente por faixa etária, por cor ou raça, e pela situação do domicílio, no Município de Itabuna, no Estado da Bahia – 2010	93
3.20: População residente por situação do domicílio e sexo, segundo cor ou raça, no Município de Itabuna, no Estado da Bahia – 2010.	94
3.21: Pessoas de 5 anos ou mais de idade, por cor ou raça e pela condição de alfabetização, no Município de Itabuna, no Estado da Bahia – 2010	94
3.22: Pessoas de 5 anos ou mais de idade, por condição de alfabetização e sexo, segundo cor ou raça, no Município de Itabuna, no Estado da Bahia – 2010.	95
3.23: Pessoas de 10 anos ou mais de idade, por cor ou raça e pela situação do domicílio, segundo o rendimento nominal mensal, no Município de Itabuna, no Estado da Bahia – 2010	95
3.24: Domicílios particulares permanentes com existência de compartilhamento da responsabilidade, por espécie de unidade doméstica, por situação do domicílio e pelos grupos de idade da pessoa responsável pelo domicílio, no Município de Itabuna, no Estado da Bahia – 2010	95
3.25: Domicílios particulares permanentes com existência de compartilhamento da responsabilidade, por espécie de unidade doméstica, por sexo e pelos grupos de idade da pessoa responsável pelo domicílio, no Município de Itabuna, no Estado da Bahia – 2010.	96
3.26: Domicílios particulares permanentes por existência de compartilhamento da responsabilidade pelo domicílio e pela situação do domicílio, e pelos grupos de idade da pessoa responsável pelo domicílio, no Município de Itabuna, no Estado da Bahia – 2010.....	96
3.27: Domicílios particulares permanentes por existência de compartilhamento da responsabilidade pelo domicílio, pelo sexo e pelos grupos de idade da pessoa responsável pelo domicílio, no Município de Itabuna, no Estado da Bahia – 2010.	96
3.28: Domicílios particulares permanentes com existência de compartilhamento da responsabilidade pelos domicílios, por espécie de unidade doméstica, segundo raça ou cor, no Município de Itabuna, no Estado da Bahia – 2010	97
3.29: Domicílios particulares permanentes com existência de compartilhamento da responsabilidade pelos domicílios, por espécie de unidade doméstica e pela situação de domicílio, segundo raça ou cor, no Município de Itabuna, no Estado da Bahia – 2010	97
3.30: Domicílios particulares permanentes com existência de compartilhamento da responsabilidade pelos domicílios, por espécie de unidade doméstica e sexo, segundo raça ou cor, no Município de Itabuna, no Estado da Bahia – 2010.....	97
3.31: Domicílios particulares permanentes por espécie de unidade doméstica e situação de domicílio, segundo as classes de rendimento nominal mensal domiciliar <i>per capita</i> – 2010.....	98
3.32: População residente por classes de rendimento nominal mensal e por sexo, no Município de Itabuna, no Estado da Bahia – 2010.	98
3.33: Domicílios particulares permanentes e moradores em domicílios particulares permanentes, por espécie de unidade doméstica – 2010	98

SUMÁRIO

3.34: Domicílios particulares permanentes e valor do rendimento nominal médio e mediano mensal dos domicílios particulares permanentes totais e com rendimento domiciliar, segundo o tipo de domicílio, por situação do domicílio no Município de Itabuna, no Estado da Bahia – 2010.	98
3.35: Domicílios particulares permanentes e o valor do rendimento nominal médio e mediano mensal dos domicílios particulares permanentes totais e com rendimento domiciliar, segundo o tipo e a condição de ocupação, por situação do domicílio, no Município de Itabuna, no Estado da Bahia – 2010.....	99
3.36: Domicílios particulares permanentes totais e com rendimento domiciliar, segundo a existência de banheiro ou sanitário e esgotamento sanitário, por situação do domicílio, no Município de Itabuna, no Estado da Bahia – 2010	99
3.37: Domicílios particulares permanentes e o valor do rendimento nominal médio e mediano mensal dos domicílios particulares permanentes totais, segundo a situação do domicílio e o tipo de domicílio, no Município de Itabuna, no Estado da Bahia – 2010.	100
3.38: Domicílios particulares permanentes e o valor do rendimento nominal médio e mediano mensal dos domicílios particulares permanentes, com rendimento domiciliar, segundo a situação do domicílio e o tipo de domicílio, no Município de Itabuna, no Estado da Bahia – 2010.....	100
3.39: Domicílios particulares permanentes e o valor do rendimento nominal médio e mediano mensal dos domicílios particulares permanentes totais e com rendimento domiciliar, por tipo e situação do domicílio, segundo a existência de banheiro ou sanitário e esgotamento sanitário, no Município de Itabuna, no Estado da Bahia – 2010	101
3.40: Domicílios particulares permanentes totais e com rendimento domiciliar, por situação do domicílio e o tipo de domicílio, segundo a condição de ocupação e a existência e número de banheiros de uso exclusivo do domicílio, no Município de Itabuna, no Estado da Bahia – 2010....	102
3.41: Moradores em domicílios particulares permanentes, por situação do domicílio, segundo o tipo do domicílio, a condição de ocupação, a existência de banheiro ou sanitário e esgotamento sanitário e a existência e número de banheiros de uso exclusivo do domicílio, Município de Itabuna, no Estado da Bahia – 2010.....	103
3.42: Domicílios particulares permanentes totais e com rendimento domiciliar, por situação do domicílio, segundo a forma de abastecimento de água, o destino do lixo e a existência de energia elétrica – 2010.....	104
3.43: Domicílios particulares permanentes totais e com rendimento domiciliar, por situação do domicílio, segundo a forma de abastecimento de água, o destino do lixo e a existência de energia elétrica – 2010.....	104
3.44: Domicílios particulares permanentes totais, por situação do domicílio, segundo a forma de abastecimento de água, o destino do lixo e a existência de energia elétrica, no Município de Itabuna, no Estado da Bahia – 2010	104
3.45: Domicílios particulares permanentes, por existência de compartilhamento da responsabilidade pelo domicílio e a situação do domicílio, segundo o sexo da pessoa responsável pelo domicílio e a classe de rendimento nominal mensal domiciliar <i>per capita</i> – 2010.....	105
3.46: Domicílios particulares permanentes, por existência de compartilhamento da responsabilidade pelo domicílio e a situação do domicílio, segundo o sexo da pessoa responsável pelo domicílio e a classe de rendimento nominal mensal domiciliar <i>per capita</i> , no Município de Itabuna, no Estado da Bahia – 2010.....	105

SUMÁRIO

3.47: Domicílios particulares permanentes, por classe de rendimento nominal mensal domiciliar <i>per capita</i> , no Município de Itabuna, no Estado da Bahia – 2010.....	106
3.48: Domicílios particulares permanentes e o valor do rendimento nominal médio e mediano mensal dos domicílios particulares permanentes totais e com rendimento domiciliar, com existência e número de banheiros de uso exclusivo do domicílio, segundo situação do domicílio, no Município de Itabuna, no Estado da Bahia – 2010.	106
3.49: Domicílios particulares permanentes e o valor do rendimento nominal médio e mediano mensal dos domicílios particulares permanentes totais, segundo a principal forma de abastecimento de água, por situação do domicílio, no Município de Itabuna, no Estado da Bahia – 2010	106
3.50: Domicílios particulares permanentes e o valor do rendimento nominal médio e mediano mensal dos domicílios particulares permanentes, com rendimento domiciliar, e a principal forma de abastecimento de água, segundo situação do domicílio, no Município de Itabuna, no Estado da Bahia – 2010.	107
3.51: Domicílios particulares permanentes por situação de domicílio e classes de rendimento nominal mensal domiciliar <i>per capita</i> , no Município de Itabuna, no Estado da Bahia – 2010	107
3.52: Moradores em domicílios particulares permanentes, cuja condição no domicílio não era pensionista, nem empregado (a) doméstico (a) ou parente, por situação de domicílio, no Município de Itabuna, no Estado da Bahia – 2010.....	107
3.53: Domicílios particulares permanentes, por classes de rendimento nominal mensal domiciliar, no Município de Itabuna, no Estado da Bahia – 2010.	108
3.54: Pessoas de 10 anos ou mais de idade por situação de domicílio e sexo, segundo a condição de alfabetização e as classes de rendimento nominal mensal – 2010	108
3.55: Pessoas de 10 anos ou mais de idade, por situação de domicílio e sexo, segundo a condição de alfabetização e as classes de rendimento nominal mensal, no Município de Itabuna, no Estado da Bahia – 2010	108
3.56: Pessoas de 10 anos ou mais de idade com rendimento por situação de domicílio e sexo, segundo a condição de alfabetização, no Município de Itabuna, no Estado da Bahia – 2010.....	109
3.57: Domicílios particulares permanentes, por classes de rendimento nominal mensal domiciliar – 2010.....	109
3.58: Pessoas de 10 anos ou mais de idade por condição de alfabetização e sexo, segundo a condição no domicílio, no Município de Itabuna, no Estado da Bahia – 2010.....	110
3.59: Pessoas de 5 anos ou mais de idade, por situação do domicílio, condição de alfabetização e sexo, no Município de Itabuna, no Estado da Bahia – 2010	111
3.60: Pessoas de 10 anos ou mais de idade alfabetizadas, no Município de Itabuna, no Estado da Bahia – 2010.....	111
3.61: Emigrantes internacionais por sexo, segundo os continentes e países estrangeiros de destino, no Município de Itabuna, no Estado da Bahia – 2010.....	111
3.62: Domicílios particulares ocupados, por situação do domicílio e localização de área, no Município de Itabuna, no Estado da Bahia – 2010	112
3.63: Domicílios particulares recenseados pelo IBGE, por espécie, no Município de Itabuna, no Estado da Bahia – 2010.....	112

SUMÁRIO

3.64: Domicílios coletivos recenseados pelo IBGE, por espécie, no Município de Itabuna, no Estado da Bahia – 2010.	113
3.65: Distribuição de domicílios recenseados pelo IBGE, por espécie, no Município de Itabuna, no Estado da Bahia – 2010.	113
3.66: Domicílios particulares segundo o tipo de instalação sanitária, no Município de Itabuna, no Estado da Bahia – 2008 – 2015.	113
3.67: Domicílios particulares permanentes rurais por forma de abastecimento de água, no Município de Itabuna, no Estado da Bahia – 2010.	113
3.68: Domicílios particulares permanentes rurais, sem rendimento nominal mensal domiciliar <i>per capita</i> , por forma de abastecimento de água, no Município de Itabuna, no Estado da Bahia – 2010.	113
3.69: Domicílios particulares permanentes rurais com rendimento nominal mensal domiciliar <i>per capita</i> de 1 a 70 reais, por forma de abastecimento de água, no Município de Itabuna, no Estado da Bahia – 2010.	113
3.70: Domicílios particulares permanentes rurais com rendimento nominal mensal domiciliar <i>per capita</i> de 71 a 140 reais, por forma de abastecimento de água, no Município de Itabuna, no Estado da Bahia – 2010.	113
3.71: Domicílios particulares permanentes rurais com rendimento nominal mensal domiciliar <i>per capita</i> de 141 reais ou mais, por forma de abastecimento de água, no Município de Itabuna, no Estado da Bahia – 2010.	114
3.72: Domicílios particulares segundo o tipo de abastecimento de água, no Município de Itabuna, no Estado da Bahia – 2012 – 2015.	114
3.73: Domicílios particulares segundo o tipo de água consumida, no Município de Itabuna, no Estado da Bahia – 2012 – 2015.	114
3.74: Domicílios particulares segundo o destino do lixo, no Município de Itabuna, no Estado da Bahia – 2012 – 2015.	114
3.75: Composição do cadastro nacional de endereços para fins estatísticos, no Município de Itabuna, no Estado da Bahia – 2010.	114
3.76: Registros civis no Município de Itabuna, no Estado da Bahia – 2014 – 2020.	115
3.77: Distribuição do eleitorado, por zona e sexo, no Município de Itabuna, no Estado da Bahia – 2012, 2014, 2016 e 2018.	115
3.78: Distribuição do eleitorado, por faixa etária e sexo, no Município de Itabuna, no Estado da Bahia – 2018 – 2020.	115
3.79: Distribuição do eleitorado, por grau de instrução e sexo, no Município de Itabuna, no Estado da Bahia – 2018 – 2020.	116
3.80: Número de eleitores da região econômica, no Litoral Sul, no Estado da Bahia – 2018-2020.	117
Pirâmide populacional, por sexo, Itabuna / Bahia – 2000.	118
Pirâmide populacional, por sexo, Itabuna / Bahia – 2010.	118

SUMÁRIO

4. ECONOMIA	121
4.1: Produto Interno Bruto (PIB), do Município de Itabuna, do Litoral Sul Baiano e do Estado da Bahia – 2020.....	121
4.2: Produto Interno Bruto (PIB) per capita, do Município de Itabuna, do Estado da Bahia – 2020	121
4.3: Valores do PIB adicionados por setores de atividade em Itabuna / Bahia – 2020.....	121
4.4: Valor adicionado bruto dos Municípios, segundo o setor de atividade econômica, na região econômica no Litoral Sul, do Estado da Bahia – 2020	121
4.5: Valor adicionado e índice de valor adicionado, na região econômica no Litoral Sul, no Estado da Bahia – 2019 – 2020.....	122
4.6: Balança Comercial – US\$ FOB, Anual, no Município de Itabuna, no Estado da Bahia – 2017 – 2021	122
4.7: Balança Comercial – US\$ FOB, Mensal, no Município de Itabuna, no Estado da Bahia – 2021	122
4.8: Principais países de destino das exportações, no Município de Itabuna, no Estado da Bahia – 2020.....	123
4.9: Principais blocos econômicos de destino das exportações, no Município de Itabuna, do Estado da Bahia – 2020.	123
4.10: Principais países de origem das importações, no Município de Itabuna, no Estado da Bahia – 2020.....	124
4.11: Principais blocos econômicos de origem das importações, no Município de Itabuna, no Estado da Bahia –2020	124
4.12: Principais produtos exportados pelo Município de Itabuna, no Estado da Bahia – 2016-2017	125
4.13: Principais produtos importados pelo Município de Itabuna, no Estado da Bahia – 2016 - 2017	126
4.14: Custo mensal (R\$), por produto, da cesta básica, no Município de Itabuna, no Estado da Bahia – 2021.....	131
4.15: Movimentação da Previdência Social (INSS), no Município de Itabuna, no Estado da Bahia – 2017 –2021.....	131
4.16: Evolução do número de empresas constituídas na região administrativa de Itabuna, no Estado da Bahia – 2017 – 2021.....	131
4.17: Número de empresas constituídas, segundo natureza jurídica, no Município de Itabuna, no Estado da Bahia – 2017– 2021.....	131
4.18: Número de empresas extintas, segundo natureza jurídica, no Município de Itabuna, no Estado da Bahia – 2017– 2021.....	132
4.19: Estabelecimentos bancários disponíveis, segundo dependência administrativa, no Município de Itabuna, no Estado da Bahia – Dez/2021.	132
4.20: Registros administrativos das instituições financeiras, no Município de Itabuna, no Estado da Bahia – 2017 – 2021.....	132

SUMÁRIO

4.21: Consultas ao Serviço de Proteção ao Crédito, por resultado da consulta, no Município de Itabuna, no Estado da Bahia – 2017 – 2021.	132
4.22: Inclusão e exclusão de inadimplentes no Serviço de Proteção ao Crédito - SPC, no Município de Itabuna, no Estado da Bahia – 2017 – 2021.	133
4.23: Inclusão e exclusão de inadimplentes no Serviço de Proteção ao Crédito - SPC, segundo modalidade de compra, no Município de Itabuna, no Estado da Bahia – 2017 – 2021.....	133
4.24: Número de títulos protestados, no Município de Itabuna, no Estado da Bahia – 2017 – 2021	133
4.25: Número de protestos de títulos retirados antes do protesto, no Município de Itabuna, no Estado da Bahia – 2017 – 2021.....	133
4.26: Número de títulos cancelados, no Município de Itabuna, no Estado da Bahia – 2017-2021	133
4.27: Número de passagens emitidas no terminal rodoviário, no Município de Itabuna, no Estado da Bahia – 2017 – 2021.....	134
4.28: Movimento de embarque registrado no terminal rodoviário, no Município de Itabuna, no Estado da Bahia – 2017 – 2021.....	134
4.29: Consumo de energia elétrica (KW/h), por tipos de estabelecimentos, no Município de Itabuna, no Estado da Bahia – 2018 – 2021.....	134
4.30: Distribuição percentual (%) do consumo de energia elétrica, segundo tipo de estabelecimento, no Município de Itabuna, no Estado da Bahia – 2018 – 2021.....	134
4.31: Número de consumidores de energia elétrica, segundo classe de consumo, no Município de Itabuna, no Estado da Bahia – 2018 – 2021.....	135
4.32: Número de alvarás expedidos anual, segundo procedimentos da construção civil, no Município de Itabuna, no Estado da Bahia – 2017 – 2021.....	135
4.33: Número de alvarás expedidos mensal, segundo procedimentos da construção civil, no Município de Itabuna, no Estado da Bahia – 2019 – 2021.	135
4.34: Número de alvarás de licença para construção anual, por faixa de área (m ²), expedidos no Município de Itabuna, no Estado da Bahia – 2017 – 2021	136
4.35: Número de alvarás de licença para construção mensal, por faixa de área (m ²), expedidos no Município de Itabuna, no Estado da Bahia – 2019 – 2021.	137
4.36: Número de alvarás de licença para construção anual por faixa de preço, expedidos no Município de Itabuna, no Estado da Bahia – 2017 – 2021.	138
4.37: Número de alvarás de licença para construção mensal, por faixa de preço, expedidos no Município de Itabuna, no Estado da Bahia – 2019 – 2021.	139
4.38: Receita tributária estadual arrecadada na região econômica Litoral Sul, no Estado da Bahia – 2017 – 2021	140
4.39: Atendimentos realizados ao consumidor pelo PROCON, no Município de Itabuna, no Estado da Bahia – 2017– 2021.	140
4.40: Processos conciliados e defesa formal realizada pelo PROCON, no Município de Itabuna, no Estado da Bahia – 2017 – 2021.....	140
4.41: Reclamações por procedimento, realizadas pelo PROCON, no Município de Itabuna, no Estado da Bahia – 2017 – 2021.....	141

SUMÁRIO

4.42: Reclamações por área de serviços ou produto, realizadas pelo consumidor no PROCON – 2017 – 2021	141
5. AGROPECUÁRIA	145
5.1: Distribuição da lavoura permanente no Município de Itabuna, no Estado da Bahia – 2015 – 2020	145
5.2: Distribuição da lavoura temporária no Município de Itabuna, no Estado da Bahia – 2015 – 2020.	145
5.3: Produtos de origem animal no Município de Itabuna, no Estado da Bahia – 2015 – 2019.	146
5.4: Vacas ordenhadas no Município de Itabuna, no Estado da Bahia – 2016 – 2020.....	147
5.5: Efetivos de rebanhos por tipo de rebanho, no Município de Itabuna, no Estado da Bahia – 2015-2019.	147
5.6: Agricultura Familiar	147
5.7: Número de estabelecimento agropecuário e condição legal do produtor, no Município de Itabuna, no Estado da Bahia – 2021.....	148
5.8: Número de estabelecimento agropecuário e condição do produtor em relação às terras, no Município de Itabuna, no Estado da Bahia – 2021.	148
5.9: Número de estabelecimento agropecuário e sexo do produtor, no Município de Itabuna, no Estado da Bahia – 2021.....	148
5.9.1: Gráfico – Pirâmide Etária	149
5.10: Número de estabelecimento agropecuário e escolaridade do produtor, no Município de Itabuna, no Estado da Bahia – 2021.....	149
5.11: Número de pessoal ocupado em estabelecimentos agropecuários e a relação de parentesco com o produtor, no Município de Itabuna, no Estado da Bahia – 2021	150
5.12: Atividade Pecuária, no Município de Itabuna, no Estado da Bahia – 2021.....	150
5.13: Produção de Leite bovino e Ovos de galinhas no Município de Itabuna, no Estado da Bahia – 2021.....	150
5.14: Atividade Agrícola, no Município de Itabuna, no Estado da Bahia – 2021.....	150
5.15: Utilização das Terras, no Município de Itabuna, no Estado da Bahia – 2021.....	150
5.16: Gráfico – Utilização das Terras.....	151
6. FINANÇAS MUNICIPAIS	155
6.1: Comparativo dos principais itens da receita corrente orçada com a arrecadada, conforme relatório consolidado, no Município de Itabuna, no Estado da Bahia – 2020 – 2021.....	155
6.2: Itens da arrecadação tributária, do Município de Itabuna, no Estado da Bahia – 2020 –2021	155
6.3: Principais itens da receita de capital no Município de Itabuna, no Estado Bahia – 2017 – 2021	155
6.4: Especificações das receitas correntes, por órgão da Administração Indireta, no Município de Itabuna, no Estado da Bahia – 2020 – 2021	155

SUMÁRIO

6.5: Demonstrativo do faturamento e arrecadação da Empresa Municipal de Águas e Saneamento – EMASA, no Município de Itabuna, no Estado da Bahia – 2017 – 2021.....	156
6.6: Comparativo das despesas correntes orçadas com as realizadas, conforme relatório consolidado, do Município de Itabuna, no Estado da Bahia – 2017 – 2021	156
6.7: Comparativo dos principais itens das despesas correntes orçadas com as realizadas, conforme relatório consolidado, do Município de Itabuna, no Estado Bahia – 2020-2021.....	156
6.8: Comparativo dos principais itens das despesas de capital orçadas com as realizadas, conforme relatório consolidado, do Município de Itabuna, no Estado Bahia – 2020 - 2021.....	156
6.9: Comparativo das despesas orçadas com as realizadas, por órgãos da Administração Direta, conforme relatório consolidado, do Município de Itabuna, no Estado da Bahia – 2020-2021.....	156
6.10: Comparativo das despesas orçadas com as realizadas, por órgãos da Administração Indireta, conforme relatório consolidado, do Município de Itabuna, no Estado da Bahia – 2020 – 2021.	157
6.11: Demonstrativo das despesas da Empresa Municipal de Águas e Saneamento – EMASA, no Município de Itabuna, no Estado da Bahia – 2017 – 2021	157
6.12: Repasses Estaduais ao Município de Itabuna, no Estado da Bahia – 2017 – 2021.	158
6.13: Repasses Federais ao Município de Itabuna, no Estado da Bahia – 2017 – 2021.....	158
7. EDUCAÇÃO	161
7.1: Educação Infantil	161
7.1.1: Estabelecimentos da Educação Infantil, por dependência administrativa, no Município de Itabuna, no Estado da Bahia – 2017 – 2021.....	161
7.1.2: Matrícula inicial na Educação Infantil, por dependência administrativa, no Município de Itabuna, no Estado da Bahia – 2017 – 2021.....	161
7.1.3: Docentes em exercício na Educação Infantil, na rede municipal de ensino, no Município de Itabuna, no Estado da Bahia – 2017 – 2021	161
7.2: Ensino Fundamental	161
7.2.1: Estabelecimentos de Ensino Fundamental, por localização e dependência administrativa, no Município de Itabuna, no Estado da Bahia – 2017 – 2021.....	161
7.2.2: Matrícula inicial no Ensino Fundamental, por dependência administrativa, no Município de Itabuna, no Estado da Bahia – 2017 – 2021.	162
7.2.3: Docentes em exercício no Ensino Fundamental da Rede Municipal de Ensino, no Município de Itabuna, no Estado da Bahia – 2017 – 2021	162
7.3: Ensino Médio	162
7.3.1: Estabelecimentos de Ensino Médio, por localização urbana e dependência administrativa, no Município de Itabuna, no Estado da Bahia – 2016 – 2020.....	162
7.3.2: Matrícula inicial no Ensino Médio, por dependência administrativa, no Município de Itabuna, no Estado da Bahia – 2017 – 2021	162
7.4: Educação de Jovens e Adultos – EJA.	163

SUMÁRIO

7.4.1: Estabelecimentos de Educação de Jovens e Adultos (EJA) presencial, por localização urbana e dependência administrativa, no Município de Itabuna, no Estado da Bahia – 2017 – 2021	163
7.4.2: Matrícula inicial na Educação de Jovens e Adultos (EJA) presencial, por dependência administrativa, no Município de Itabuna, no Estado da Bahia – 2017 – 2021	163
7.4.3: Docentes em exercício na Educação de Jovens e Adultos (EJA) presencial, na Rede Municipal de Ensino, por localização urbana, no Município de Itabuna, no Estado da Bahia – 2017 – 2021	163
7.5: Educação Especial (Alunos de Escolas Especiais, Classes Especiais e Incluídos).....	164
7.5.1 Matrícula inicial em séries especiais da Educação Básica, no Município de Itabuna, no Estado da Bahia – 2017 – 2021.....	164
7.5.2: Situação do Ensino Fundamental ofertado na Zona Rural, no Município de Itabuna, no Estado da Bahia, sob dependências da Rede Municipal de Ensino – 2017 – 2021 ...	164
7.6: Ensino Superior	164
7.6.1: Situação acadêmica do Ensino Superior ofertado na UniFTC, unidade do Município de Itabuna, no Estado da Bahia – 2017 – 2021	164
7.6.2: Distribuição de docentes em exercício por titulação na UniFTC, unidade do Município de Itabuna, no Estado da Bahia – 2017 – 2021.....	165
7.6.3: Disponibilidade de cursos de graduação, por habilitação na UniFTC, unidade do Município de Itabuna, no Estado da Bahia – 2021	165
7.6.4: Disponibilidade de cursos, por turno, na UniFTC, unidade do Município de Itabuna 2017 – 2021	165
7.6.5: Situação acadêmica do Ensino Superior, ofertado pela UNIME, unidade do Município de Itabuna, no Estado da Bahia – 2017 – 2021.....	165
7.6.6: Distribuição de docentes em exercício, por titulação, na UNIME, no Município de Itabuna, no Estado da Bahia – 2017 – 2021	166
7.6.7: Disponibilidade de cursos de graduação, por habilitação, na UNIME, no Município de Itabuna, no Estado da Bahia – 2021	166
7.6.8: Disponibilidade de cursos por turno, na UNIME, no Município de Itabuna, no Estado da Bahia – 2017 – 2021	167
7.6.9: Situação acadêmica do Ensino Superior, ofertado pela UESC, presente no eixo Ilhéus-Itabuna, no Estado da Bahia – 2017 – 2021	167
7.6.10: Distribuição de docentes em exercício, por titulação, na UESC, no eixo Ilhéus-Itabuna, no Estado da Bahia – 2017 – 2021	167
7.6.11: Disponibilidade de cursos de graduação, por habilitação, na UESC, no eixo Ilhéus-Itabuna, no Estado da Bahia – 2021	167
7.6.12: Disponibilidade de cursos, por turno, na UESC, no eixo Ilhéus-Itabuna, no Estado da Bahia – 2017 – 2021.....	168
7.6.13: Situação acadêmica do Ensino Superior, ofertado pela UFSB, unidade do Município de Itabuna – 2017 – 2021	168

SUMÁRIO

7.6.14: Número de Alunos, por Área Básica de Ingresso (ABI), Bacharelado Interdisciplinar (BI) e Licenciatura Interdisciplinar (LI), do Ensino Superior, ofertado pela UFSB, unidade do Município de Itabuna, no Estado da Bahia – 2017 – 2021	168
7.6.15: Distribuição de docentes em exercício, por titulação, na UFSB, no Município de Itabuna, no Estado da Bahia – 2017 – 2021	169
7.6.16: Disponibilidade de cursos de graduação, por habilitação, na UFSB, no Município de Itabuna, no Estado da Bahia – 2021.	169
7.6.17: Disponibilidade de cursos, por turno, na UFSB, no Município de Itabuna, no Estado da Bahia – 2017 – 2021	170
7.7: Ensino Superior: Pós-graduação	170
7.7.1: Situação acadêmica dos cursos de Pós-graduação ofertados pela UniFTC, no Município de Itabuna, no Estado da Bahia – 2016 – 2021.....	170
7.7.2: Disponibilidade de cursos de Pós-graduação, por nível acadêmico na UniFTC, unidade do Município de Itabuna, no Estado da Bahia – 2021.....	170
7.7.3: Situação acadêmica dos cursos de Pós-graduação ofertados pela UNIME, unidade do Município de Itabuna, no Estado da Bahia – 2017 – 2021.....	170
7.7.4: Disponibilidade de cursos de Pós-graduação, por nível acadêmico, na UNIME, unidade do Município de Itabuna, no Estado da Bahia – 2021	170
7.7.5: Situação acadêmica dos cursos de Pós-graduação, ofertados pela UESC, no eixo Ilhéus-Itabuna, no Estado da Bahia – 2017 – 2021	171
7.7.6: Disponibilidade de cursos de Pós-graduação, por nível acadêmico, na UESC, no eixo Ilhéus-Itabuna, no Estado da Bahia – 2021.....	171
7.8: Informações Educacionais	172
7.8.1: Escolaridade Média da População de 18 a 24 anos, no Município de Itabuna, no Estado da Bahia - 1991, 2000, 2010.	172
7.8.2: Quadro demonstrativo de movimento e rendimento escolar, no Município de Itabuna, no Estado da Bahia, 2017 – 2021	172
7.8.3: Demonstrativo de cursos oferecidos pela Assessoria de Apoio a Projetos Psicopedagógicos Educacionais e o CEPEI, com respectivos professores participantes no período de 2019, no Município de Itabuna, no Estado da Bahia.....	173
7.8.4: Demonstrativo de cursos oferecidos pela Assessoria de Apoio a Projetos Psicopedagógicos Educacionais e o CEPEI, com respectivos Auxiliares de Vida Escolar (AVE), em Itabuna, no Estado da Bahia – 2019.	173
7.8.5: Evolução do Programa Mais Educação das escolas da Rede Municipal, no Município de Itabuna, no Estado da Bahia – 2015 – 2020.	173
7.9: DOCÊNCIA	174
7.9.1: Quantidade de professores da Rede Municipal, por nível de formação, 2017 – 2021	174
7.9.2: Quantitativo de professores da Rede Municipal em situação de afastamento, 2017 – 2021.	174

SUMÁRIO

7.9.3: Quantidade de professores da Rede Municipal, segundo suas funções e o segmento que atende, 2017 – 2021	174
7.10: PROVA BRASIL – IDEB	174
7.10.1: IDEB observado no Município de Itabuna, no Estado da Bahia – 2013, 2015, 2017, 2019.	174
7.10.2: IDEB observado em nível Nacional, Estadual e Municipal – 2015 – 2017 -2019.	174
7.10.3: IDEB dos anos iniciais do Ensino Fundamental, por escola – 2009 – 2019	175
7.10.4: IDEB dos anos finais do Ensino Fundamental, por escola, segundo taxa de aprovação - 2007-2021.....	178
7.11: ENADE	179
7.11.1: Resultados do Exame Nacional de Desempenho dos Estudantes (ENADE), realizado para os cursos de graduação em funcionamento, no eixo Itabuna-Ilhéus, no Estado da Bahia – 2019.	179
7.12.1: População infantil e matriculados por faixa etária de 0-3 anos, no município de Itabuna, do Estado da Bahia, 2021.....	179
8. SAÚDE	183
8.1: Estabelecimentos de saúde, segundo o tipo de prestador, no Município de Itabuna, no Estado da Bahia – 2017-2021.	183
8.2: Número de estabelecimentos por tipo de convênio, segundo tipo de atendimento prestado, no Município de Itabuna, no Estado da Bahia – 2017-2021.	183
8.3: Unidades de Saúde segundo abrangência Módulo/Área de cobertura, no Município de Itabuna, no Estado da Bahia – 2021.	184
8.4: Centros e serviços de saúde de média e alta complexidade segundo localização e tipo de atendimento, no Município de Itabuna, no Estado da Bahia – 2021.	185
8.5: Número de atendimento ambulatorial realizado segundo o tipo de profissional (CBO), na rede de Atenção Básica, no Município de Itabuna, no Estado da Bahia – 2017-2021	185
8.6: Número de leitos de internação, por tipo de prestador e especialidade, no Município de Itabuna, no Estado da Bahia – 2017-2021.	186
8.7: Número de leitos complementares existentes, por tipo de prestador e tipo de leito, no Município de Itabuna, no Estado da Bahia – 2018-2021.	187
8.8: Número de equipamentos disponíveis ao SUS, no Município de Itabuna, no Estado da Bahia –2017-2021.	188
8.9: Equipamentos de imagem disponíveis ao SUS, no Município de Itabuna, no Estado da Bahia – 2017-2021.	188
8.10: Indicadores de atendimento de média e alta complexidade, aprovados segundo unidade de atendimento, no Município de Itabuna, no Estado da Bahia – 2017-2021.	188
8.11: Número de internações hospitalares, média de permanência, número de óbitos e taxa de mortalidade, por tipo de especialidade, no Município de Itabuna, no Estado da Bahia – 2017-2021.	189

SUMÁRIO

8.12: Internações segundo Grupo de Causas, no Município de Itabuna, no Estado da Bahia – 2017-2021.	190
8.13: Número de ocorrências registradas no SAMU, tipo de serviço dispensado e trotes recebidos, no Município de Itabuna, no Estado da Bahia – 2017-2021.	190
8.14: Número de ocorrências realizadas pelo SAMU, no Município de Itabuna, no Estado da Bahia – 2017-2021.	190
8.15: Número de pacientes atendidos pelo SAMU, segundo especialidades, no Município de Itabuna, no Estado da Bahia – 2017-2021.	190
8.16: Outros tipos de ocorrências atendidas pelo SAMU, no Município de Itabuna, no Estado da Bahia – 2017-2021.	191
8.17: Internações segundo capítulo do CID-10, no Município de Itabuna, no Estado da Bahia – 2017-2021.	191
8.18: Informações sobre nascimentos, no Município de Itabuna, no Estado da Bahia – 2017-2021.	191
8.19: Frequência por ano do nascimento, segundo idade da mãe, no Município de Itabuna, no Estado da Bahia – 2017-2021.	192
8.20: Óbito Geral, por município de residência, capítulo CID – 10, no Município de Itabuna, no Estado da Bahia – 2017-2021.	192
8.21: Distribuição de óbitos por COVID-19, segundo faixa etária, local de ocorrência e residência. Itabuna-Ba, 2021.	192
8.22: Distribuição e percentual dos óbitos por COVID-19, segundo sexo. Itabuna-Ba, 2021.	193
8.23: Óbitos de mulheres em idade fértil, no Município de Itabuna, no Estado da Bahia – 2017-2021.	193
8.24: Óbitos não fetais, por faixa etária, no Município de Itabuna, no Estado da Bahia – 2017-2021.	193
8.25: Número de óbitos maternos, no Município de Itabuna, no Estado da Bahia – 2017-2021.	193
8.26: Número de Óbitos < 1 ano, segundo causas de maior incidência (CID 10), no Município de Itabuna, no Estado da Bahia – 2017-2021.	193
8.27: Número de casos notificados de algumas doenças e agravos de notificação compulsória, no Município de Itabuna, no Estado da Bahia – 2017-2021.	194
8.28: Distribuição de casos de COVID-19 segundo faixa etária e sexo. Itabuna-Ba, 2021.	194
8.29: Distribuição de casos de COVID-19 segundo bairros. Itabuna-Ba, 2021.	195
8.30: Cobertura vacinal em crianças menores de ano: BCG, PENTA, VIP, ROTAVIRUS, PNEUMO 10 V, FEBRE AMARELA, TRIPLICE VIRAL, Itabuna-Ba, 2017-2021.	195
8.31: Cobertura vacinal, influenza em crianças menores de 2 anos, campanha, Itabuna-Ba, 2016-2020.	195
8.32: Número de casos notificados de doenças de notificação compulsória e de transmissão vetorial, no Município de Itabuna, no Estado da Bahia – 2017-2021.	195
8.33: Número de inspeções Sanitárias, segundo fins. Itabuna-Ba, 2017-2021.	196

SUMÁRIO

8.34: Casos notificados de Violência Interpessoal, sexo feminino, segundo faixa etária, Itabuna-BA, no Estado da Bahia – 2016-2020.	196
9. ASSISTÊNCIA SOCIAL	201
9.1: Jovens atendidos pelo Programa Projovem Adolescente / *Serviço de Convivência e Fortalecimento de Vínculos (adolescentes/mês), no Município de Itabuna, no Estado da Bahia – 2017-2021	201
9.2: Jovens atendidos pelo Programa de Erradicação do Trabalho Infantil (PETI), no Município de Itabuna, no Estado da Bahia – 2017-2021	201
9.3: Famílias atendidas pelo Centro de Referência da Assistência Social (CRAS), no Município de Itabuna, no Estado da Bahia – 2017-2021	201
9.4: Casos registrados no Centro de Referência Especializada da Assistência Social (CREAS), no Município de Itabuna, no Estado da Bahia – 2017-2021	201
9.5: Indicadores de atendimento e procedimentos realizados no Centro de Referência Especializada de Assistência Social (CREAS), no Município de Itabuna, no Estado da Bahia – 2017-2021 ..	201
9.6: Jovens atendidos pelo Programa AABB Comunidade, no Município de Itabuna, no Estado da Bahia – 2017-2021.	202
9.7: Usuários atendidos pelo Programa “EI MAMÃE! ”, no Município de Itabuna, no Estado da Bahia – 2017-2021	202
9.8: Famílias atendidas pelo Programa Bolsa Família, no Município de Itabuna, no Estado da Bahia – 2017-2021	202
9.9: Recursos destinados ao Programa Bolsa Família, no Município de Itabuna, no Estado da Bahia – 2017-2021	202
9.10: atendimentos encaminhados pelo Programa Benefício de Prestação Continuada (BPC), no Município de Itabuna, no Estado da Bahia – 2017-2021	203
9.11: Atendimento encaminhado pelo Programa Passe Livre, no Município de Itabuna, no Estado da Bahia – 2017-2021	203
9.12: Atendimento encaminhado pelo Programa de Benefício de Prestação Continuada - BPC na Escola, no Município de Itabuna, no Estado da Bahia – 2017-2021.....	203
9.13: Atendimento encaminhado pelo Programa Plantão Social, no Município de Itabuna, no Estado da Bahia – 2017-2021.....	203
9.14: Número de Unidades Habitacionais de Interesse Social, implantadas no Município de Itabuna, no Estado da Bahia – 2013 – 2021.....	203
10. INFRAESTRUTURA	207
10.1: Transportes	207
10.1.1: Modalidades de transportes, no Município de Itabuna, no Estado da Bahia – 2017 – 2021	207
10.1.2: Número de passagens emitidas no Terminal Rodoviário, no Município de Itabuna, no Estado da Bahia – 2017 – 2021.....	207
10.1.3: Movimento de embarque de passageiros no Terminal Rodoviário, no Município de Itabuna, no Estado da Bahia – 2017 – 2021	207

SUMÁRIO

10.1.4: Informações operacionais do Terminal Rodoviário, no Município de Itabuna, no Estado da Bahia – 2017 –2021.....	207
10.1.5: Empresas que utilizam o Terminal Rodoviário, no Município de Itabuna, no Estado da Bahia – 2021.....	208
10.1.6: Frota de Coletivo Urbano por destino, ofertada pela Viação São Miguel no Município de Itabuna, no Estado da Bahia – 2021.....	208
10.1.7: Evolução do número de veículos registrados, por modalidade de veículo, no Município de Itabuna, no Estado da Bahia – 2017– 2021	209
10.1.8: Nomenclaturas e seus correspondentes, no Município de Itabuna, no Estado da Bahia – 2020	209
10.1.9: Modalidades de Sinalização, no Município de Itabuna, no Estado da Bahia – 2017 – 2021	209
10.1.10: Programa de Educação para o Trânsito, realizado no Município de Itabuna, no Estado da Bahia – 2010 – 2021.....	210
10.2: Fornecimento de Energia Elétrica.....	210
10.2.1: Consumo de energia elétrica (KW/h), por tipos de estabelecimentos, no Município de Itabuna, no Estado da Bahia 2018 – 2021	210
10.3: Abastecimento de Água.....	210
10.3.1: Quantidade de ligações de água micro medidas, por situação do hidrômetro, no último dia do ano de referência em todas as categorias, no Município de Itabuna, no Estado da Bahia – 2017-2021. Unidade: Ligações.	210
10.3.2: Quantidade de ligações de água micro medidas, por categoria, no último dia do ano de referência, no Município de Itabuna, no Estado da Bahia – 2017-2021. Unidade: Ligações.....	211
10.3.3: Volume de água operacionalizado pela Empresa Municipal de Águas e Saneamento - EMASA, no Município de Itabuna, no Estado da Bahia – 2017-2021. Unidade: 1.000 m ³ /ano.	211
10.4: Meios de Comunicação	211
10.4.1: Meios de Comunicação Social disponíveis, por tipo, no Município de Itabuna, no Estado da Bahia – 2017 – 2021.....	211
10.4.2: Número de agências dos correios e unidades operacionais de atendimento disponíveis no Município de Itabuna, no Estado da Bahia, 2017 – 2021.....	211
10.4.3: Pontos de Inclusão Digital, por tipo, no Município de Itabuna, no Estado da Bahia – 2020	211
10.5: Cultura, Esporte e Lazer	213
10.5.1: Número de instalações e equipamentos culturais disponíveis, no Município de Itabuna, no Estado da Bahia – 2017 – 2021	213
10.5.2: Instalações e equipamentos culturais disponíveis, no Município de Itabuna, no Estado da Bahia – 2020.....	213
10.5.3: Número de instalações e equipamentos de lazer, no Município de Itabuna, no Estado da Bahia – 2017 – 2021.....	214

SUMÁRIO

10.5.4: Número de instalações e equipamentos esportivos disponíveis no Município de Itabuna, no Estado da Bahia – 2017 – 2021	214
10.5.5: Número de academias de ginástica e profissionais de Educação Física registrados no Município de Itabuna, no Estado da Bahia 2017 – 2021	215
10.5.6: Programas de inclusão da população no esporte, disponíveis no Município de Itabuna, no Estado da Bahia – 2017 – 2021	215
10.5.7: Eventos esportivos realizados no Município de Itabuna, no Estado da Bahia – 2017 – 2021	215
10.5.8: Programas em parcerias com entidades esportivas, realizados no Município de Itabuna, no Estado da Bahia – 2020	215
10.6: Urbanização.....	216
10.6.1: Principais pontes e sua localização, no Município de Itabuna, no Estado da Bahia – 2020.	216
10.6.2: Principais praças e sua localização, no Município de Itabuna, no Estado da Bahia. 2020	216
10.6.3: Convênios Federais de Infraestrutura, conforme objeto, localidades e execução, no Município de Itabuna, no Estado da Bahia – 2019.....	216
10.6.4: Pavimentação asfáltica com Recursos Próprios, conforme localização e execução, no Município de Itabuna, no Estado da Bahia – 2017-2021.....	217
11. HABITAÇÃO E SANEAMENTO BÁSICO	221
11.1: Número de domicílios por situação de moradia, no Município de Itabuna, no Estado da Bahia – 2013– 2015.....	221
11.2: Programas Habitacionais de Interesse Social implantados, para faixa de renda até 3 salários mínimos, no Município de Itabuna, no Estado da Bahia – 2012 – 2019.....	221
11.3: Síntese dos programas de habitação e infraestrutura, no Município de Itabuna, no Estado da Bahia – 2000-2016	221
11.4: Percentual de atendimento da coleta de Resíduos Sólidos gerados na zona urbana e distritos, no Município de Itabuna, no Estado da Bahia – 2021.....	222
11.5: Média diária de resíduos sólidos gerados, segundo destino, no Município de Itabuna, no Estado da Bahia – 2021.....	222
11.6: Média mensal de Resíduos Sólidos Hospitalares gerados nas Unidades de Saúde Municipais, no Município de Itabuna, no Estado da Bahia – 2016 – 2020.....	223
11.7: Quantidade de ligações de Água no último dia do ano de referência, providas ou não de hidrômetro, no Município de Itabuna, no Estado da Bahia – 2017-2021. Unidade: Ligações.	223
11.8: Quantidade de ligações de Esgoto no último dia do ano de referência, no Município de Itabuna, no Estado da Bahia – 2017-2021. Unidade: Ligações.....	223
11.9: Quantidade de economias no último dia do ano de referência, atendidas pelo Serviço de Abastecimento de Água, no Município de Itabuna, no Estado da Bahia – 2017-2021. Unidade: Economias.....	223
11.10: Quantidade de economias no último dia do ano de referência, atendidas pelo Serviço de Esgoto, no Município de Itabuna, no Estado da Bahia – 2017-2021. Unidade: Economias.....	223

SUMÁRIO

11.11: Quantidade de economias existentes (ativas e inativas) por categoria, no último dia do ano de referência, com serviço de abastecimento de água no Município de Itabuna, no Estado da Bahia – 2017-2021. Unidade: Economias.	224
11.12: Quantidade de economias existentes por categoria, no último dia do ano de referência, com serviço de esgoto, no Município de Itabuna, no Estado da Bahia – 2017-2021. Unidade: Economias.	224
11.13: Indicadores de perda de água no sistema de abastecimento, no Município de Itabuna, no Estado da Bahia – 2017-2021.	224
12. MERCADO DE TRABALHO	227
12.1: Emissão de Carteiras de Trabalho, por tipo de emissão, no Município de Itabuna, no Estado da Bahia – 2015 – 2019.....	227
12.2: Evolução das admissões, por grande Setor de Atividade Econômica do IBGE, no Município de Itabuna, no Estado da Bahia – 2015 – 2019.....	227
12.3: Evolução das admissões, por grande Setor de Atividade Econômica do IBGE, em nível de Município, Estado e Brasil – 2018 – 2019.....	227
12.4: Evolução dos desligamentos por grande Setor de Atividade Econômica do IBGE, no Município de Itabuna, no Estado da Bahia – 2015 – 2019.....	227
12.5: Evolução dos desligamentos por grande Setor de Atividade Econômica do IBGE, em nível de Município, Estado e Brasil – 2018 – 2019.....	228
12.6: Demonstrativo das admissões, por Setor Econômico, no Município de Itabuna, no Estado da Bahia – 2015 – 2019.....	228
12.7: Demonstrativo dos desligamentos, por Setor Econômico, no Município de Itabuna, no Estado da Bahia – 2015 – 2019.	229
12.8: Intermediação de estágio no CIEE, no Município de Itabuna, no Estado da Bahia – 2017 – 2021.	229
12.9: Intermediação de estágio no IEL, no Município de Itabuna, no Estado da Bahia – 2015 – 2019.	230
12.10: Remuneração média de empregos formais, segundo atividade econômica, no Município de Itabuna, no Estado da Bahia – 2018.	230
12.11: Ocupação com maiores estoques segundo remuneração média, no Município de Itabuna, no Estado da Bahia – 2018.....	230
12.12: Pessoas de 10 anos ou mais de idade, segundo o sexo e a cor ou raça, no Município de Itabuna, no Estado da Bahia – 2010.	230
12.13: Pessoas de 10 anos ou mais de idade com rendimento, segundo o sexo e a cor ou raça, no Município de Itabuna, no Estado da Bahia – 2010.	230
12.14: Valor do rendimento nominal médio mensal das pessoas de 10 anos ou mais de idade, segundo o sexo e a cor ou raça, no Município de Itabuna, no Estado da Bahia – 2010.	231
12.15: Valor do rendimento nominal mensal das pessoas de 10 anos ou mais de idade com rendimento, segundo sexo e cor ou raça, no Município de Itabuna, no Estado da Bahia – 2010 ...	231
12.16: Valor do rendimento nominal mediano mensal das pessoas de 10 anos ou mais de idade, no Município de Itabuna, no Estado da Bahia – 2010.	231

SUMÁRIO

12.17: Valor do rendimento nominal mediano mensal das pessoas de 10 anos ou mais de idade, com rendimento, no Município de Itabuna, no Estado da Bahia – 2010.	231
12.18: Pessoas de 10 anos ou mais de idade segundo situação do domicílio e cor ou raça, no Município de Itabuna, no Estado da Bahia – 2010.	231
12.19: Pessoas de 10 anos ou mais de idade com rendimento, segundo situação de domicílio e cor e/ou raça, no Município de Itabuna, no Estado da Bahia – 2010.....	232
12.20: Valor do rendimento nominal médio mensal das pessoas de 10 anos ou mais de idade, segundo situação de domicílio e cor ou raça, no Município de Itabuna, no Estado da Bahia – 2010.	232
12.21: Valor do rendimento nominal médio mensal das pessoas de 10 anos ou mais de idade com rendimento, segundo situação de domicílio e cor ou raça, no Município de Itabuna, no Estado da Bahia – 2010	232
12.22: Valor do rendimento nominal mediano mensal das pessoas de 10 anos ou mais de idade, segundo situação de domicílio e cor ou raça, no Município de Itabuna, no Estado da Bahia – 2010.	232
12.23: Valor do rendimento nominal mediano mensal das pessoas de 10 anos ou mais de idade, com rendimento, segundo situação do domicílio e cor ou raça, no Município de Itabuna, no Estado da Bahia – 2010.....	232
12.24: Pessoas de 10 anos ou mais de idade por classe de rendimento nominal mensal, no Município de Itabuna, no Estado da Bahia – 2010.....	233
13. SEGURANÇA PÚBLICA.....	237
13.1: Principais ocorrências policiais registradas na 6ª CORPIN, no Município de Itabuna, no Estado da Bahia – 2017 – 2021.....	237
13.2: Ocorrências de Estupros Registradas na Delegacia da Mulher em Itabuna e no Complexo Policial de Itabuna – 2017 – 2021	237
13.3: Registros das ocorrências de homicídios, por bairro, no Município de Itabuna, no Estado Bahia – 2017 – 2021.....	237
13.4: Registros de ocorrência de homicídios, segundo o horário das ocorrências, no Município de Itabuna, no Estado da Bahia – 2017 – 2021.....	239
13.5: Registros de ocorrência de homicídios, por faixa etária, no Município de Itabuna, no Estado Bahia – 2017 – 2021.....	240
13.6: Registros de ocorrência de homicídios, por raça/cor, no Município de Itabuna, no Estado Bahia – 2017 – 2021.....	240
13.7: Registro de ocorrências específicas no 4º Grupamento de Bombeiros Militares, no Município de Itabuna, no Estado da Bahia – 2017 – 2021	240
13.8: Registro de ocorrências por grupo de causas no 4º Grupamento de Bombeiros Militares, do Município de Itabuna, no Estado da Bahia – 2017 – 2021	240
13.9: Ocorrências oriundas de salvamento veicular segundo atividades do 4º Grupamento de Bombeiros Militares, do Município de Itabuna, no Estado da Bahia – 2017 – 2021.....	241
13.10: Ocorrências oriundas de busca e salvamento, segundo atividades do 4º Grupamento de Bombeiros Militares, no Município de Itabuna, no Estado da Bahia – 2017 – 2021.....	241

SUMÁRIO

13.11: Atividades de prevenção a acidentes, segundo atividades do 4º Grupamento de Bombeiros Militares, no Município de Itabuna, no Estado da Bahia – 2017 –2021	241
13.12: Registros de vítimas segundo atividades do 4º Grupamento de Bombeiros Militares, no Município de Itabuna, no Estado da Bahia – 2017 – 2021	242
13.13: Ocorrências oriundas de salvamento veicular segundo atividades do 4º Grupamento de Bombeiros Militares, no Município de Itabuna, no Estado da Bahia – 2016 – 2020.....	242
13.14: Acidentes de trânsito, no Município de Itabuna, no Estado da Bahia – 2016 – 2020.....	242
13.15: Registros de atividades aquáticas, segundo atividades do 4º Grupamento de Bombeiros Militares, no Município de Itabuna, no Estado da Bahia – 2017 – 2021	243
13.16: Registros de salvamento em altura, segundo atividades do 4º Grupamento de Bombeiros Militares, no Município de Itabuna, no Estado da Bahia – 2017 – 2021	243
13.17: Quantidade de efetivo da Guarda Civil Municipal (GCM) que patrulham bairros de Itabuna para proteger o Patrimônio Público Municipal, no Município de Itabuna, no Estado da Bahia – 2017 – 2021.....	243
13.18: Espaços públicos patrulhados pelos efetivos da Guarda Civil Municipais (GCM) para proteger o Patrimônio Público Municipal, no Município de Itabuna, no Estado da Bahia – 2017 – 2021.	243
13.19 Quantidade de bairros assistidos pela patrulha Guardiã maria da Penha – PGMP, no Município de Itabuna, no estado da Bahia - 2021	244
13.20 Quantidade e descrição de ações referentes à patrulha Guardiã maria da Penha - PGMP, no Município de Itabuna, no estado da Bahia - 2021	244
13.21 Quantidade e descrição de ações referentes ao Grupamento Ostensivo de Proteção Ambiental - GOPA, no Município de Itabuna, no estado da Bahia - 2021	245
13.22 Quantidade e descrição de ações referentes ao setor de Promoção Social da Guarda Civil Municipal de Itabuna - GCMI, no Município de Itabuna, no estado da Bahia - 2021	245
13.23 Quantidade e descrição de ações referentes a banda Musical da Guarda Municipal, no Município de Itabuna, no estado da Bahia - 2021	245
14. MEIO AMBIENTE	249
14.1: Lista de algumas espécies arbóreas ocorrentes no Município de Itabuna, no Estado da Bahia – 2019.....	249
14.2: Características e aptidão agrícola dos solos no Município de Itabuna, no Estado da Bahia – 2019	249
14.3: Alguns elementos faunísticos do Município de Itabuna, no Estado da Bahia – 2019.....	249
14.4: Lista dos principais cursos d’água da Bacia Hidrográfica, do Rio Cachoeira, no Estado da Bahia – 2019.....	250
14.5: Unidades Geomorfológicas da Bacia Hidrográfica, do Rio Cachoeira, suas respectivas áreas e percentuais ocupados da área total da Bacia, no Estado da Bahia – 2019.....	250
14.6: Domínios pedológicos da Bacia Hidrográfica, do Rio Cachoeira, suas respectivas áreas e percentuais ocupados da área total da Bacia, no Estado da Bahia – 2019.	251
14.7: Remanescentes do Bioma Mata Atlântica nos Municípios do Território Litoral Sul, no Estado da Bahia – 2019.	251

SUMÁRIO

14.8: Projetos do DEMARH, no Município de Itabuna – 2020.....	252
14.9: Número de Processos Licenciados por tipo, no Município de Itabuna, no Estado da Bahia – 2017 – 2021.....	252
14.10: Situação da Fiscalização Ambiental, no Município de Itabuna, no Estado da Bahia – 2017 – 2021.....	252
14.11: Diagnóstico da situação ambiental dos postos de combustíveis, no Município de Itabuna, no Estado da Bahia – 2017 – 2021.....	252
14.12: Número de atividades licenciadas por tipo, no Município de Itabuna, no Estado da Bahia – 2017 – 2021.....	253
14.13: Legislação do Meio Ambiente, no Município de Itabuna, no Estado da Bahia -2020.....	253
15. ADMINISTRAÇÃO PÚBLICA MUNICIPAL.....	257
15.1: Órgão da Administração, segundo estrutura administrativa, no Município de Itabuna, no Estado da Bahia – 2021.....	257
15.2: Servidores da Administração Centralizada, por cargo, no Município de Itabuna, no Estado da Bahia – 2017 – 2021.....	257
15.3: Servidores afastados dos órgãos da Administração Centralizada, no Município de Itabuna, no Estado da Bahia – 2018 – 2021.....	266
15.4: Servidores admitidos pela Administração Centralizada, segundo regime, no Município de Itabuna, no Estado da Bahia – 2017 – 2021.....	267
15.5: Quantidade dos servidores beneficiados pelo salário maternidade, segundo órgão da Administração Centralizada, no Município de Itabuna, no Estado da Bahia – 2017 – 2021.....	267
15.6: Distribuição de servidores por faixa etária e sexo, da Administração Centralizada Municipal, no Município de Itabuna, no Estado da Bahia – 2017 – 2020.....	267
15.7: Distribuição de servidores por Secretaria e gênero da Administração Centralizada Municipal, no Município de Itabuna, no Estado da Bahia – 2021.....	268
15.8: Valoração do patrimônio imobiliário, da Administração Pública Municipal, classificado por tipo, no Município de Itabuna, no Estado da Bahia – 2018 – 2021.....	268
15.9: Valoração do patrimônio mobiliário, da Administração Pública Municipal, classificado por tipo, no Município de Itabuna, no Estado da Bahia – 2018 – 2021.....	269
15.10: Evolução do número de veículos da frota oficial, registrados por modalidade de veículo, na Administração Pública Municipal de Itabuna, no Estado da Bahia – 2016– 2021.....	269
15.11: Distribuição da frota oficial, por órgãos da Administração Centralizada Municipal, em Itabuna, no Estado da Bahia – 2019 – 2021.....	269
15.12: Participação do número de itens de compra, segundo o porte do fornecedor, licitado pela Administração Pública Municipal de Itabuna, no Estado da Bahia – 2017 – 2021.....	270
15.13: Participação do valor de compra (R\$), segundo porte do fornecedor, licitado pela Administração Pública Municipal de Itabuna, no Estado da Bahia – 2017-2021.....	270
15.14: Participação do número de itens de compra, segundo o porte do fornecedor, licitado pela Administração Pública Municipal de Itabuna, no Estado da Bahia – 2017 – 2021.....	270

SUMÁRIO

15.15: Participação do valor de compra (R\$), segundo a natureza jurídica do fornecedor, licitado pela Administração Pública Municipal de Itabuna, no Estado da Bahia – 2017-2021.	270
15.16: Participação do número de itens de compra, segundo o tipo de atividade econômica, licitado pela Administração Pública Municipal de Itabuna, no Estado da Bahia – 2017-2021 ..	270
15.17: Participação do valor de compra (R\$), segundo o tipo de atividade econômica, licitado pela Administração Pública Municipal de Itabuna, no Estado da Bahia– 2017-2021	271
15.18: Participação do número de itens de compra, segundo o tipo de material, licitado pela Administração Pública Municipal de Itabuna, no Estado da Bahia – 2017-2021	271
15.19: Participação do valor de compra (R\$), segundo o tipo de material, licitado pela Administração Pública Municipal de Itabuna, no Estado da Bahia – 2017-2021	270
REFERÊNCIAS.....	271

TERRITÓRIO DE IDENTIDADE 05 LITORAL SUL - BAHIA, 2007

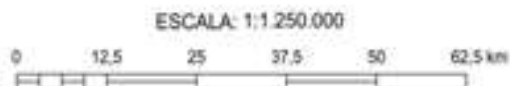
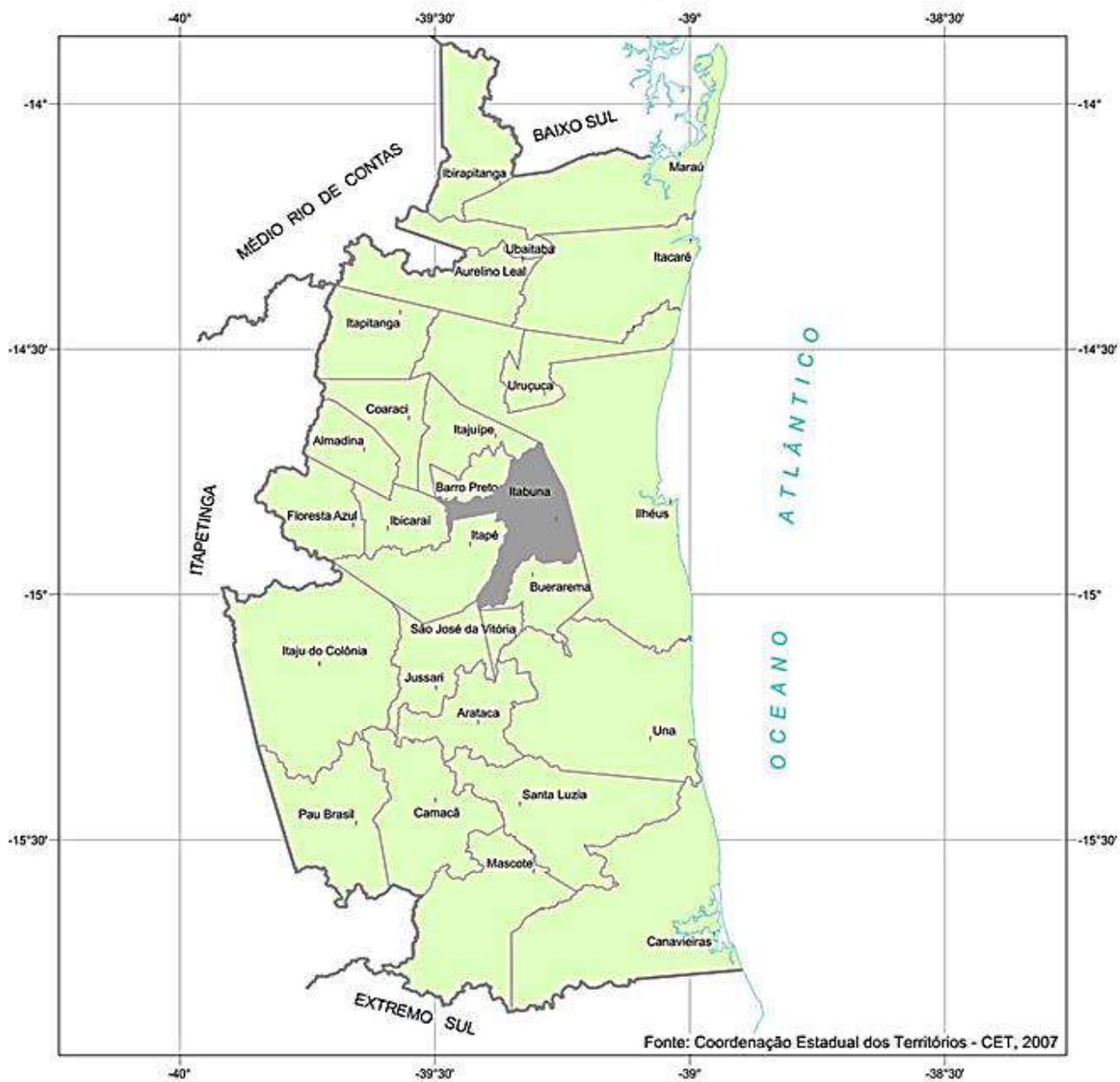

FONTE: SEI, 2007.

Mapa de Itabuna, 2021.

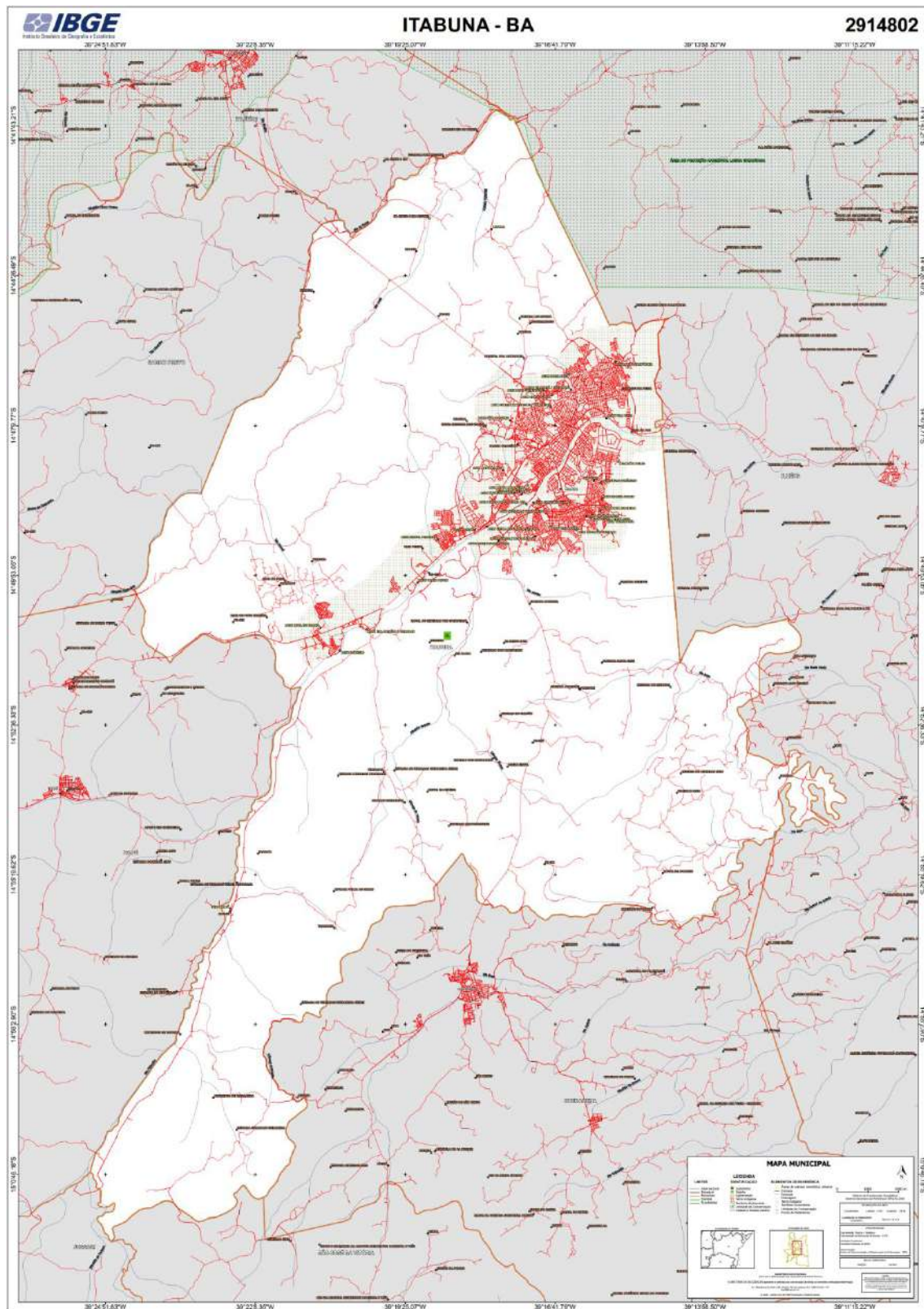

FONTE: IBGE, 2021.

APRESENTAÇÃO

A Prefeitura de Itabuna, com o objetivo de manter sua base de dados, atualiza mais uma edição do Anuário Estatístico do município, um projeto realizado pela Secretaria de Planejamento (SEPLAN), em parceria com a Universidade Estadual de Santa Cruz (UESC), no Projeto de Extensão “Anuário Estatístico Municipal do Departamento de Ciências Exatas e Tecnológicas”.

Nos 15 capítulos estão as informações atualizadas do Município, com base nos dados de 2021, apresentando um recorte de sua História, informações Geográficas, Demográficas e Econômicas, bem como, Agropecuária, Finanças Municipais, Saúde, Educação, Assistência Social, Infraestrutura, Habitação e Saneamento Básico, Mercado de Trabalho, Segurança Pública, Meio Ambiente e Administração Pública Municipal.

O capítulo de História dessa edição apresenta uma reflexão sobre os resíduos sólidos como problema civilizatório – presença humana no planeta e seus impactos sobre a vida, um texto da Professora da Christiana Cabicieri Profice; e ainda, uma abordagem histórica da implantação da coleta seletiva no município de Itabuna, através do artigo do professor Dielson B. Mendes e outros, ano de 2020 e 2021, objetivando apresentar os desafios enfrentados pela gestão municipal e seus parceiros na implantação da coleta seletiva. O Capítulo posterior apresenta características físicas do município com informações do território municipal, limites dos bairros conforme a Lei 2.461 de 2019, a distância entre Itabuna e os municípios do litoral sul, além das distâncias entre Itabuna e as capitais brasileiras.

Com relação às áreas sociais e demográficas refletem-se as peculiaridades da população, a exemplo de número de nascimentos, óbitos, casamentos, separações e divórcios. Na área social, estão registradas as informações dos programas de Assistência Social voltados à população de baixa renda. A condição habitacional é demonstrada por meio de informações sobre domicílios por situação e localização de áreas, total de dormitórios e famílias residentes, entre outros indicadores.

O Anuário traz ainda um conjunto de dados sobre a Saúde no Município, principalmente no setor público, elencando o número de estabelecimentos existentes, de leitos para internações, de profissionais da área, de equipamentos disponíveis, de cadastro da Atenção Básica, bem como os indicadores de atendimentos ambulatoriais e de procedimentos realizados, de visitas domiciliares e de encaminhamentos da Atenção Básica para a Alta Complexidade, entre outros registros da Saúde em geral. Destacam-se dados significativos da vigilância sanitária, considerando o panorama de ações relativas à Covid 19, tais como distribuição desta por faixa etária, sexo, além da definição por bairros, o que levou a criação do mapa de bairros com maior incidência de casos no município.

Foram também levantados dados da Educação, dentre matrículas dos alunos, número de docentes e estabelecimentos por segmento: Infantil, Fundamental, Médio e Superior. Computa-se aqui informações sobre instituições, cursos e vagas, número de docentes e ingresso de alunos no Ensino Superior no Município e na microrregião.

As informações do capítulo de Infraestrutura apresentam dados de abastecimento de água, energia elétrica, oferta de transporte público, meios de comunicação, esporte e lazer, bem como, alguns dos principais pontos de urbanização da cidade. O Anuário disponibiliza um capítulo sobre Habitação e Saneamento Básico, reunindo um conjunto de estatísticas a respeito do número de residências ligadas à rede de esgoto e à distribuição de água.

APRESENTAÇÃO

Com relação à Economia e ao Segmento Agropecuário, o Anuário apresenta dados sobre Agricultura, Pecuária, Extrativismo, Indústria, Comércio e Serviços, Mercado de Trabalho, Arrecadação, Finanças Públicas e Produto Interno Bruto (PIB). Com o segmento agropecuário houve um incremento de dados minuciosos sobre produção agrícola e animal, estabelecimentos por grupo de área total, efetivo de rebanhos, avicultura e produção de ovos, além da qualificação identitária do produtor e seus estabelecimentos.

As informações sobre Segurança Pública oportunizam ao leitor conhecer os fluxos de violência no Município, tendo como base às ocorrências policiais, taxas de delitos mensais e homicídios (feminicídios) por bairro. Também foram trabalhadas as informações relativas à Guarda Municipal, a qual executa o patrulhamento nos bairros onde estão localizados equipamentos do Patrimônio Público Municipal. Por último, o capítulo da Administração Pública Municipal que apresenta alguns aspectos de funcionamento da máquina pública.

Desse modo, reiteramos o propósito de colaborar com informações que venham favorecer as ações de planejamento da sociedade, na esfera pública ou privada, com o objetivo de fortalecer as tomadas de decisões que merecem a atenção às informações estatísticas. Por conseguinte, agradecemos a todos os colaboradores desta edição que participaram, direta e indiretamente, na realização desta composição de dados.

SELMA LÚCIA SOUZA COSTA CALAZANSⁱ

Coordenadora do Projeto Anuário Estatístico de Itabuna

ⁱMestre em Educação pela Universidade da Madeira - Portugal (2008) com Convalidação da UFBA, na Área de Inovação Pedagógica; Especialista em Planejamento Educacional, pela Universidade Salgado de Oliveira - UNIVERSO (2003); e Graduada em Pedagogia pela Universidade Estadual de Santa Cruz (2002). Coordenadora Pedagógica da Rede Municipal de Ensino de Itajuípe (BA). Professora da Rede Municipal de Ensino de Itabuna. Coordenadora do Projeto Anuário Estatístico de Itabuna da Secretaria Municipal de Planejamento, com atividades de desenvolvimento e manutenção. Supervisiona estágios com proeminência em estatística e planejamento de dados para elaboração de projetos. Orienta trabalhos de conclusão de curso em nível de graduação e pós-graduação *lato sensu*.

MENSAGEM DO PREFEITO MUNICIPAL
Anuário Estatístico de Itabuna: base de dados 2021

O ano de 2022 foi um ano de muito trabalho e dedicação à recuperação da cidade, depois do sofrimento de nossa gente em consequência das chuvas e das enchentes do final de dezembro de 2021 que devastaram cerca de 40% da zona urbana de Itabuna. Graças a Deus não tivemos casos fatais, apenas danos materiais às moradias, lojas e comércios.

Desde janeiro que nos empenhamos junto à Câmara Municipal de Vereadores para garantir crédito de R\$ 3 mil a pouco mais de 3.500 famílias que sofreram danos diretos. Itabuna foi o único município brasileiro a criar o Auxílio Recomeço que facilitou aos beneficiários adquirir móveis, eletrodomésticos e materiais de construção no comércio local.

O maior programa social da história da cidade teve investimento de R\$ 10,5 milhões, sendo mais de R\$ 7,8 milhões da Prefeitura e outros R\$ 2,7 milhões de doações voluntárias do Brasil inteiro via Pix da Defesa Civil.

A essa ação assistencial também se juntaram a Cáritas Brasileira, com o apoio da Direção-Geral da Proteção Civil e das Operações de Ajuda Humanitária da União Europeia (DG ECHO), Cáritas Bélgica e Cáritas Suíça.

A corrente de solidariedade foi extensa, envolvendo pessoas e organizações de todo o país e de nações nos vários continentes. A maioria das famílias contou ainda com o apoio do Ministério da Saúde e do Governo da Bahia com importantes ações nas áreas sociais, infraestrutura e de saúde pública.

Em paralelo, a Prefeitura deu início ao maior programa de recuperação de unidades escolares, unidades básicas e de saúde da família. Pelo menos 63 das 89 escolas da Rede Municipal de Ensino, incluindo creches-escolas, haviam sido entregues até o final de agosto, enquanto 12 dos 32 postos de saúde.

Na infraestrutura urbana, estão em andamento as ações do Programa de Requalificação Asfáltica implementado pela Prefeitura de Itabuna, por meio da Secretaria Municipal de Infraestrutura e Urbanismo (SIURB).

Estão sendo pavimentadas, vias dos bairros Daniel Gomes, Pedro Jerônimo, São Pedro, Califórnia, Castália, São Roque e São Caetano. A Avenida Manoel Chaves ganhou moderna pavimentação, passeios, ciclovias e iluminação LED, inclusive no prolongamento em direção à Pedro Jerônimo onde foi construída uma rotatória.

No mês de julho, quando Itabuna comemorou 112 anos de emancipação político-administrativa, a Prefeitura fez a entrega de várias obras que representaram mais um avanço para a melhoria da qualidade de vida dos itabunenses. A Creche Escola Ester Gomes, no Bairro Lomanto, teve inaugurada a requalificação deixando mães e crianças felizes e satisfeitas com o novo ambiente escolar.

Também foi entregue a requalificação da Escola Municipal Florípedes Menezes de Oliveira, no Nova Ferradas. Além disso, praças também foram reinauguradas, oferecendo um ambiente de lazer e entretenimento para crianças, jovens, adultos e idosos.

Num primeiro momento já foram entregues: as Praças das Oliveiras, no Vila Anália, e José Bastos, no Centro, e Alice Monteiro, no Bairro Santo Antônio, que passaram por obras dentro do Projeto Praça Viva, que vem sendo executado pela Secretaria de Infraestrutura e Urbanismo (SIURB), no centro e bairros, de acordo o Programa de Governo aprovado pela população.

Durante o mês de agosto teve continuidade a programação comemorativa do aniversário de Itabuna. Dentre os eventos, a assinatura das ordens de serviço para o início das obras do novo Hospital São Lucas, e do projeto Mais Água para a Cidade, executado pela Prefeitura e Emasa.

Em setembro, foram inauguradas a Areninha da Fernando Cordier, a Escola Profissionalizante Maria de Lourdes Monteiro, a Sala Zélia Lessa, a UBS Jorge Amado (Bairro Maria Matos) e assinada ordem de serviço para a urbanização do Bairro Emanuel Leão.

No segmento cultural, aconteceu o Ita Pedro – Melhor São Pedro de Todos os Tempos, entre 30 de junho e 3 de julho, Celebra Itabuna (show), dias 6 e 7 de setembro, reunindo os segmentos de religião evangélica, católica e de matriz africana em frente a Câmara Municipal de Vereadores. Por isso, inaugurou-se um tempo novo e de mudanças para beneficiar a população. Nisto, estamos juntos!

Esses e outros acontecimentos que marcam a história de nossa cidade refletem na base de dados do Anuário Estatístico de Itabuna, o que certamente trará números e indicadores para a elaboração dos projetos estruturantes para os avanços futuros de nossa cidade.

Ademais, gostaria de parabenizar todas as Secretarias e Instituições envolvidas na coleta de dados para a realização desta edição, especialmente, a equipe da Secretaria de Planejamento pelo empenho, dedicação e compromisso com essa ferramenta de gestão.

Itabuna, 12 abril de 2023.



Augusto Narciso Castro
Prefeito



ITABUNA
PREFEITURA
Pela cidade, por você.

ANUÁRIO ESTATÍSTICO

Base de Dados 2021

HISTÓRIA

RESÍDUOS SÓLIDOS COMO PROBLEMA CIVILIZATÓRIO

Christiana Cabicieri Profice¹

Nesse princípio de século XXI, olhamos à volta e nos encontramos cercados por problemas ambientais gerados ao longo de nosso processo civilizatório. Tudo o que a humanidade constrói e destrói, tudo o que ela faz com a natureza e seus seres e processos, gera impactos ao meio ambiente. Alterando o modo de vida nômade que caracterizou a maior parte de sua evolução, a humanidade civilizou-se fixando seus lugares sobre o planeta, tomando como suas as terras e as demais criaturas vivas, coisificando e acumulando seres, fabricando e conservando objetos, estendendo sua existência pelas coisas que inventou. Essa expansão além de si também avançou pelo tempo que passa a ser controlado no lugar de impor seu próprio ritmo.

Entre esses impactos ambientais, gerados pelas atividades humanas no decorrer de sua civilização, encontram-se os resíduos sólidos que, por sua vez, demandam por um tratamento próprio, mais lugar, mais gente, mais energia, mais tempo. Em termos bem generalistas, o que hoje chamamos de resíduos sólidos é o resultado de uma civilização de produção, consumo e descarte de coisas mais ou menos duráveis. Os resíduos estão agora acumulados e continuando a acumular-se. Conforme Cortez e Ortizoga (2009), “A crise ambiental mostrou que não é possível a incorporação de todos no universo de consumo em função da finitude dos recursos naturais, não somente para serem explorados como matéria-prima, mas também por receberem resíduos após a utilização dos produtos” (p. 42). Nós humanos estamos diante de um grande problema. Interferimos nos sistemas naturais de tal modo que hoje somos determinantes em sua capacidade de recuperação – os transformamos em sistemas socioecológicos, cuja resiliência é determinante para a sustentabilidade (KRASNY& ROTH, 2010; ZAPATA, OSORIO & CASTILLO, 2011).

Os derivados gerados pela nossa produção-consumo-descarte de coisas instalaram-se em todos os ambientes, muitas vezes bem distantes de sua origem, mas também na esquina de casa - é o lixo, a contaminação das águas, a poluição e seus efeitos nefastos sobre a saúde, a biodiversidade e as mudanças climáticas (ARTAXO, 2020). Diante desse estado de coisas, nossa inteligência civilizatória, apoiada nas

evidências científicas acumuladas nos últimos cem anos, alerta para a imperiosidade de se consumir menos, para que não se produza tantas coisas que destroem outras e ainda deixam seu rastro a ser resolvido.

Em que pese os esforços dos acadêmicos e ambientalistas, a máquina produção-consumo-descarte continua acelerada, mais ou menos verde, criando e satisfazendo novos nichos de mercado e perfis de consumidores. Em um cenário de consciência ambiental, o consumidor deve adotar um estilo de vida que seja suficiente sem ser pobre. Vê-se estabelecido um enigma, passível de diferentes soluções. Pessoas, culturas corporações e instituições têm diferentes e variados critérios para estabelecer a suficiência e a necessidade, a abundância e a pobreza, de desenvolvimento e crescimento. A fórmula clássica “distinguir o essencial do necessário e o necessário do supérfluo” adota diferentes feições quando aplicada ao mundo real (CORTEZ & ORTIGOZA, 2009). O que é básico para uns pode ser supérfluo para outros e vice-versa. Acrescenta-se que o consumidor não se sente responsável pelo que descarta, por onde deixa seu rastro de resíduos, pelos efeitos do que se acumula.

O decrescimento desponta como uma solução para o enigma produção-consumo-descarte, ousando afirmar que o crescimento não é necessariamente um bem por si, visto que quando se dá desenfreadamente não significa desenvolvimento, mas sim desigualdades de toda ordem, no campo social, econômico e ambiental (LATOUCHE, 2012). Conforme o pensador, “A sociedade econômica de crescimento e bem-estar não alcança o objetivo proclamado pela modernidade, aquele da maior felicidade para o maior número. (p.6). Sob esta perspectiva o problema não se reduz ao quanto crescemos, mas ao como crescemos e, sobretudo, porque crescemos. Conforme Latouche (2012), a modernidade fez a substituição da felicidade pelo PIB (Produto Interno Bruto) a partir de uma tripla redução: “a felicidade terrestre é assimilada ao bem-estar material, sendo a matéria concebida na acepção física do termo; o bem-estar material é reduzido ao bem-possuir estatístico, isto é, à quantidade de bens e serviços comerciais adquiridos, produzidos e consumidos e a avaliação da soma dos bens e serviços é calculada de forma bruta, ou seja, sem considerar a perda do patrimônio natural e artificial necessário à sua produção” (p. 4).

Podemos agenciar esta vertente à ecosofia de Guattari que nos remete às três ecologias, a do capital, a da natureza e a das pessoas (GUATTARI, 1990). Sob esta perspectiva, os resíduos são encarados como dilema pessoal, comunitário, humano. “As relações da humanidade com o socius, com a psique e com a "natureza" tendem, com efeito, a se deteriorar cada vez mais, não só em razão de nocividades e poluições objetivas, mas também pela existência de fato de um desconhecimento e de uma passividade fatalista dos indivíduos e dos poderes com relação a essas questões consideradas em seu conjunto” (p. 23). Ainda que as condições tecnológicas e científicas gerem soluções aos problemas ambientais, inclusive quanto aos resíduos, as forças sociais não se revelaram capazes de se apossar desse conhecimento e colocá-lo a serviço da humanidade e do planeta. Para ir de encontro a este paradoxo identificado por Guattari (1990), ao mesmo tempo em que se solicita a responsabilidade diante de qualquer mínimo resíduo gerado, é preciso tornar público que os grandes poluidores não são as pessoas individuais, são as máquinas das quais fazem parte. Resíduos e consumo, movidos pela mesma engrenagem.

O desafio mundial: reduzir a produção de resíduos, dar-lhe a destinação mais adequada de modo a proteger a natureza e as pessoas e transformá-los em energia quando possível. O mantra dos tantos erres (repensar, recusar, reduzir, reutilizar, reaproveitar, reciclar) e da coleta seletiva já não se restringe aos ambientalistas, mas tornou-se uma questão de mercado e da sociedade. No amplo campo das ciências ambientais os resíduos são abordados de forma mais ou menos interdisciplinar, dado a própria natureza multifacetada do problema que envolve o meio ambiente, as pessoas e a economia. O meio ambiente, silvestre, rural, urbano, periurbano e perturbado pela geração é disposição de resíduos. De acordo com Latouche (2012), “Do mesmo modo que ataca a reciclagem dos resíduos materiais, o decrescimento deve interessar-se pela reabilitação dos rejeitados. Se o melhor resíduo é aquele que não é produzido, o melhor rejeitado é aquele que a sociedade não rejeita. Uma sociedade decente ou convivial não produz excluídos”. (p.14)

Problemas antigos, tragédias recentes

Cada vez mais os sistemas naturais dependem das intervenções humanas. Desastres como o de Mariana em 2015 sobre o rio Doce são o triste exemplo de como resíduos sólidos são perigosos para a natureza, seres humanos, modos de vida. O maior desastre ambiental da história do Brasil se deu pelo rompimento da Barragem do Fundão, usada para guardar os rejeitos de minério de ferro explorados pela empresa Samarco no estado de Minas Gerais. O rompimento da barragem arrastou comunidades e a lama laranja deixou sua marca de destruição por todo seu trajeto até ao mar distante no Espírito Santo, atingindo mais de 1 milhão de pessoas que tiveram seus modos de vida completamente inviabilizados pela contaminação dos solos e das águas. O desastre ainda não teve o seu impacto integralmente avaliado, ainda não é possível determinar a sua extensão e a duração. O que pudemos vivenciar até agora é uma destruição ambiental de larga escala, a desintegração de modos de vida e atividades econômicas das comunidades e pessoas que viviam do rio Doce, um desalento humano diante do trágico resultado da exploração desmesurada do planeta. O problema dos resíduos foi nacionalmente debatido durante a cobertura do acidente e fez com que as pessoas se sentissem ainda mais impotentes diante desses acontecimentos disruptivos.

Mais recentemente em 2019 chegou ao litoral brasileiro uma grande mancha de óleo, em proporções jamais vistas, contaminando as praias e mangues, sufocando a vida por onde se instalava. Mais uma vez seres vivos, humanos, comunidades, tiveram sua existência e modos de vida varridos da superfície do planeta. As pessoas, mesmo sem saber do risco à própria saúde, se organizaram para a limpeza das praias e mangues, o resgate de animais, a proteção das comunidades. Até hoje não sabemos a origem do derramamento, não há responsáveis a remediar o estrago, nem a quem se possa denunciar e reivindicar compensações. Dessa vez também foram os mais vulneráveis a arcar com as consequências, a natureza, as comunidades, a economia local. O esforço humano em remediar a tragédia parecia ínfimo diante da dimensão do problema e da quantidade de óleo que chegava em vagas ao litoral. O tema dos resíduos e seus impactos mais uma vez estava nas manchetes dos jornais e toda sorte

de especialistas vinham a público esclarecer os impactos do que não foi jamais esclarecido. Essas substâncias, tanto a lama como o óleo, continuam a poluir por onde se depositaram, os ecossistemas foram alterados em um grau tão grande que sua recomposição não é dada como certa. As vidas das pessoas e comunidades sobreviventes jamais será a mesma. Eis que mexemos em sistemas do qual somos só parte e que nos machucamos com engrenagens que não sabemos controlar.

Em menor escala, mas por todos os lugares, esgotos sem tratamento são despejados em rios, córregos e demais corpos d'água. O caldo poluente dos rejeitos acumulados nos lixões penetra invisivelmente na terra. Ao que as atividades humanas lançam na atmosfera em decorrência de suas atividades industriais e tecnológicas, todo esse descarte acumulado nos oceanos, o meio ambiente nos responde de forma incontestável. A desmesura, o ato impulsivo e compulsivo, a intrusão destrutiva no lidar com a natureza faz dessa interação um veneno para o mar, os peixes e as pessoas. Nossos resíduos são então uma rede que nos arrasta a nós mesmos, nós também consumidores e produtores de coisas e suas embalagens e invólucros.

Com a pandemia de COVID-19 decretada pela OMS em março de 2020, a humanidade entrou, forçosamente, em um novo padrão de produção-consumo-descarte. Diante da exigência de isolamento, redução de circulação de pessoas e recursos a produção foi severamente alterada, o consumo modificado, sobretudo na direção do comércio virtual e das novas necessidades impostas pela quarentena e o descarte problematizado com a questão da contaminação pelo coronavírus. Mais especificamente em relação à geração de resíduos, as embalagens se multiplicaram, sem falar das máscaras e material hospitalar (AUAD et al. 2021; FELISARDO & SANTOS, 2021). Por motivos de segurança muitas coletas forma suspensas, sofreu o planeta e os catadores e toda cadeia de produção de valor a partir do descartado. De acordo com Pugliese, Santiago e Leite (2020), é esperado que, diante do cenário econômico de retração, a vulnerabilidade social leve mais pessoas a catarem resíduos no lixo. Ao mesmo tempo, “é necessário considerar que a paralisação da coleta seletiva leva à diminuição da adesão da população quando do seu retorno, afetando diretamente a cadeia da reciclagem, aumentando o volume de resíduos sólidos encaminhados ao aterro, impactando negativamente o meio ambiente e contrapondo a PNRS” (p. 136).

Diante desse problema cada país buscou implementar estratégias que garantissem a gestão integrada dos resíduos sólidos (ARAÚJO & SILVA, 2020).

Ao mesmo tempo em que a pandemia alterou nossa atitude diante do cotidiano, das interações sociais, do trabalho, ela nos lembrou de que há algo muito desequilibrado na interação das pessoas com a natureza. Se não avançássemos tanto por cima dos ecossistemas e habitats silvestres essa contaminação pelo coronavírus seria muito improvável. Ao mesmo tempo em que a interconexão global facilitou a disseminação planetária do vírus, também viabilizou a formulação da vacina em tempo recorde. Este período de quarentena nos jogou na face a sobrecarga da Terra em relação às artes humanas – a imaginação é sem limites, mas a intervenção não pode participar dessa infinitude – o que sabemos é que ao prejudicar o meio ambiente estamos nos prejudicando a nós mesmos. Temos capacidade científica para “resolver” o problema, mas ao custo de muitas vidas e sofrimento. A experiência humana pandêmica atualizou o tema dos resíduos sólidos como um problema ambiental de amplo impacto sobre ecossistemas e espécies do planeta, incluindo nós humano e os lugares que ocupamos. Foi a pandemia um choque de realidade e freio de arrumação civilizatório?

Para onde caminha a humanidade?

Já sabemos que não há uma adaptação possível entre nosso padrão de produção e consumo e os limites do planeta, esse é um dado de realidade (Wilson, 2008) que deve ser o ponto de partida da solução acerca do que vamos fazer com todos os resíduos que já produzimos e que continuamos a produzir, como reduzir drasticamente a produção e o consumo. Consertar o que foi destruído, proteger o que ainda se tem e ampliar os ambientes naturais, nesta equação os resíduos têm espaço mínimo, devem ser apenas aqueles gerados pelo próprio sistema e dentro de sua capacidade de suporte. O que se conceituou como serviços ecossistêmicos e que preferimos considerar enquanto benefícios da natureza são diretamente viabilizados, ou não, pela sua capacidade de gerir seus próprios resíduos e, ainda, aqueles que entram em seu circuito e que podem atravancar a máquina vital. Ao destruímos, ao esgotarmos os bens naturais e a contaminá-los não sabemos o que fazemos, mas

sentimos suas consequências, então aí reside uma chave importante, estarmos ciente das implicações de todos nossos atos. É mais que assimilar uma informação ou conhecimento, é um entendimento de que tudo o que acontece em nosso planeta e em nosso lugar nos concerne integralmente.

Conforme Guattari (1990), “A conotação da ecologia deveria deixar de ser vinculada à imagem de uma pequena minoria de amantes da natureza ou de especialistas diplomados. Ela põe em causa o conjunto da subjetividade e das formações de poder capitalísticos - os quais não estão de modo algum seguros que continuarão a vencê-la (p.36). Então o que emerge daí é a certeza de que em se tratando de resíduos não basta apenas informação e conhecimento, mas de um senso de que se é capaz de intervir e mitigar o problema, em uma escala individual, coletiva ou institucional. O engajamento das pessoas, grupos, governos e instituições, deve apontar para a redução do consumo, diminuição da produção e, conseqüentemente, menor quantidade e maior qualidade do que deve ser descartado. Para Latouche (2012), uma sociedade de decrescimento deve metabolizar-se com seu meio ambiente. “Ela deverá organizar a produção de sua vida, isto é, utilizar racionalmente os recursos de seu meio ambiente e consumi-los através dos bens materiais e dos serviços” (p.12).

A alimentação tem sido um importante eixo para se pensar e agir sobre o que produzimos, consumimos e descartamos. As alterações que ocorrem em torno do que comemos estão diretamente vinculadas à saúde humana, mas também à saúde do planeta com respeito a todos os seus seres e à justiça social. Os resíduos são elementos cruciais de um novo paradigma alimentar pós-industrial, desde a produção, passando pelo consumo e pelo descarte. Na produção é importante repensar quem produz, o que produz, como produz – valorização da agricultura familiar local e tradicional, produtos locais, saudáveis, nutritivos, utilizando tecnologias e insumos de baixo impacto ambiental, poupando e protegendo recursos. A água deve ser cuidadosamente tratada em todas as fases, desde a sua captação, uso, tratamento, destino – sua qualidade precisa ser garantida de onde vem, por onde passa e para onde vai. Em linhas gerais, in natura é melhor - menos processamento do que

comemos, mais orgânicos, menos atravessadores, menos embalagens, maior justiça social.

Sim, desde que se começou a falar em lixo e poluição e encarar cientificamente a questão dos resíduos das atividades humanas, em escalas industriais, comunitárias e seu avanço sobre demais ambientes naturais, o problema começou a ser resolvido. Mas será que vai dar tempo? Sabemos que o tempo urge, talvez além da nossa própria capacidade de acompanhá-lo, produzimos e consumimos mais do que repensamos e reduzimos. O montante, procedência e destino dos resíduos sólidos é determinante para a sustentabilidade de um dado sistema socio-ecológico. Em uma escala micropolítica, a ecosofia de Guattari agencia o ecológico com o sociológico e o psicológico, reafirmando que não há possibilidade de divórcio interdisciplinar para a compreensão dos problemas ambientais. Como problema científico, os resíduos sólidos envolvem desde uma radical reflexão humana acerca de sua responsabilidade com a vida até a produção de tecnologias sustentáveis, passando pela comunicação e reconfiguração social. O futuro é agora mesmo, a ciência e a política caminham inevitavelmente juntas, a sustentabilidade não é uma meta distante, mas um desafio cotidiano.

Diante das reflexões apontadas, o que pode uma pessoa diante de uma montanha de resíduos? De partida se abre a chance de uma reformulação profunda de sua posição no planeta, de subversão da lógica do consumo necessário na direção de um consumo suficiente. Pode-se quantificar o tanto de horas de trabalho que são destinadas a pagar por coisas e serviços e entender que esse tempo pode ser investido em outras atividades mais prazerosas, plenas de sentido. É possível refletir sobre o porquê se está sempre comprando o que já se tem ou o que não se precisa. Retraçando de onde as coisas e pessoas vêm, abre-se o mundo do que não está aqui, do que desconheço, do que devo respeitar e conhecer. Sendo um ser entre outros não há legitimidade em destruir os demais e tampouco suas moradias, que já foram nossas, que fazemos em pedaços para construir habitações e fábricas, grandes empreendimentos demandantes de muita energia.

Mas as pessoas só alcançam esses entendimentos umas com as outras, é impossível se chegar só a estas compreensões. Até onde? Qual a suficiência? Desta

confusão de sentidos emergentes se enunciam muitas verdades sobre as necessidades e as possibilidades de entendimento são variadas: Eu posso, eu mereço, eu preciso, eu quero, eu tenho, eu quero mais – assim como é variada a realidade que impõe: Você precisa você não tem, você pode, você não pode, não agora, não tanto, por nem tanto tempo, nem é para todos. Um cenário de incertezas para a maior parte das pessoas no planeta, cidadãos, trabalhadores, desempregados, à mercê da volatilidade financeira e dos mercados, de ocorrências ambientais geradas pelas atividades humanas, das forças políticas em diferentes escalas. Então, tanto para o melhor como para o pior, é necessário o entendimento comum sobre o funcionamento das coisas e de onde elas vêm, do quanto são importantes para nossas vidas e mesmo se são realmente necessárias.

Considerações Finais

No presente ensaio trouxemos reflexões e indagações acerca do papel humano diante dos problemas ambientais, mais especificamente dos resíduos sólidos. Nosso objetivo foi o de distinguir algumas ideias norteadoras para a proposição de soluções de desafios que envolvam as pessoas e a máquina produção-consumo-descarte.

Os sistemas socioecológicos dos quais fazemos parte, como os demais seres e processos vivos do planeta, têm seu equilíbrio condicionado pelas ações humanas e seus impactos ambientais. Nosso desafio civilizatório não é mais o de domar a natureza a nosso proveito, mas sim o de proteger a natureza a nosso proveito. Esse compromisso com uma sustentabilidade que proteja a vida, seus seres, ciclos, recursos e pessoas deve atravessar os níveis singular, comunitário, social, cultural, corporativo e institucional. A equidade social é a via que permite que a máquina produção-consumo-descarte funcione em prol da vida e das pessoas, no lugar de visar o lucro e a expansão.

Latouche nos indaga se decrescer seria a solução aos problemas ambientais e sociais, alcançando uma resposta ao mesmo parcial: “Será o caminho para o decrescimento a rota da felicidade? O caminho para o decrescimento, em todo caso, é uma saída para a degradação completa engendrada pela sociedade de crescimento.

Um caminho para a saída, para o resgate da autoestima”. (p.16). Guattari nos alerta acerca das implicações ambientais, econômicas e mentais da sua ecosofia que nos provoca a situar o problema dos resíduos como dotado de diferentes dimensões que envolvem a ciência e tecnologia, mas também a economia, a psicologia e a saúde humana. Como não se abater diante de problemas tão grandes e que muitas vezes superam nossa margem de ação e mesmo de compreensão?

Grandes desastres ambientais como os do rompimento da barragem de Mariana e o derramamento de óleo no mar evidenciam para a população os resíduos sólidos como problema de graves proporções. Ao mesmo tempo, não podemos perder de vista os resíduos do cotidiano, aqueles diretamente vinculados a nosso padrão de consumo e descarte. Como vimos, a alimentação pode ser um ótimo viés para reflexão sobre como é produzido e descartado o que consumimos, capaz de motivar alteração de atitudes individuais e coletivas.

Como vimos, para nós brasileiros está na ordem de todos os dias a proteção das águas, destino preferencial dos resíduos sólidos. Salvar os oceanos, a água doce, a água potável, significa proteger a vida de todos os seres do planeta, incluindo nós humanos. Hoje sabemos que levar em consideração a capacidade de suporte dos sistemas é a única possibilidade de que sejam resilientes e sustentáveis. A perda de biodiversidade, a saúde e as emergências climáticas são desafios diretamente relacionados ao montante, qualidade e ao tratamento destinado aos resíduos.

Christiana Cabicieri Profice¹

Professora Plena do Departamento de Filosofia e Ciências Humanas da Universidade Estadual de Santa Cruz, docente e pesquisadora do Programa de Pós graduação em Desenvolvimento e Meio Ambiente/PRODEMA. Desenvolve e orienta pesquisas na psicologia ambiental e nos temas da sustentabilidade e desenvolvimento. Atualmente pesquisa em parceria com comunidades indígenas e locais na busca de soluções para os desafios socioambientais da atualidade. A intenção entre pessoas e natureza é o norteador das investigações e estudos em desenvolvimento.

REFERÊNCIAS

KRASNY, M.E.; ROTH, W.M. "Environmental education for social-ecological system resilience: a perspective from activity theory." *Environmental Education Research*, Abingdon, n. 5-6, v. 16, 2010, p. 545-558.

Zapata, Walter Alfredo Salas-, Osorio, Leonardo Alberto Ríos-, Del Castillo, Javier Álvarez-. Bases conceptuales para una clasificación de los sistemas socioecológicos de la investigación en sostenibilidad. *REVISTA LASALLISTA DE INVESTIGACIÓN* - Vol. 8 No. 2, p. 136-142.

Pugliesi, Erica; Santiago, Cristine Diniz, LEITE, Wellington Ciro de Almeida. Gestão de resíduos sólidos e a pandemia COVID-19: (des)preparo para enfrentamento da crise. In Norma Valencio; Celso Maran de Oliveira (orgs.). *COVID-19: crises entremeadas no contexto de pandemia (antecedentes, cenários e recomendações)*, pp.135-150. São Carlos: UFSCar/CPOI, 2020. 447 p.

Felisardo, Raul José Alves, Santos, Gláucia Nicolau dos. Aumento da geração de resíduos sólidos com a pandemia do COVID-19: desafios e perspectivas para a sustentabilidade. *Meio Ambiente (Brasil)*, v.3, n.3, (2021). ISSN: 2675-3065.

AUAD, Gabriel Arida et AL. Reflexões sobre a política nacional de resíduos sólidos e a pandemia do COVID-19: Gerenciamento adequado. *Research, Society and Development*, v. 10, n. 10, e42101018653, 2021. (CC BY 4.0) | ISSN 2525-3409 | DOI: <http://dx.doi.org/10.33448/rsd-v10i10.18653>

Araújo, Elaine Cristina dos Santos; Silva, Viviane Farias. A gestão de resíduos sólidos em época de pandemia do Covid-19 *GeoGraphos* [En línea]. Alicante: Grupo Interdisciplinario de Estudios Críticos y de América Latina (GIECRYAL) de la Universidad

de Alicante, 2 de agosto de 2020, vol. 11, nº 129 p. 192-215 [ISSN: 2173-1276] [DL: A 371-2013] [DOI: 10.14198/GEOGRA2020.11.129].

Serge Latouche. Convivialidade e decrescimento. Cadernos IHU ideias, Ano 10 – Nº 166 – 2012, p. 3-23. ISSN: 1679-0316

Edward Osborne Wilson A CRIAÇÃO: COMO SALVAR A VIDA NA TERRA,. São Paulo: Companhia das Letras, 2008.

GUATTARI, Félix. As três ecologias. Tradução Maria Cristina F. Bittencourt. Campinas: Papyrus, 1990. ISBN 85-308-0106-7

Artaxo, P. (2020). As três emergências que nossa sociedade enfrenta: saúde, biodiversidade e mudanças climáticas. Estudos Avançados, 34(100), 53-66.
<https://doi.org/10.1590/s0103-4014.2020.34100.005>

PROCESSOS E DESAFIOS PARA IMPLANTAÇÃO DA COLETA SELETIVA NO MUNICÍPIO DE ITABUNA

MENDES, Dielson B. Filiação: UFBA e-mail: caco.ssa@hotmail.com¹
VIANA, Thiago G. Filiação: Instituto Viverde e-mail: thiagoguedesviana@gmail.com²
RIBEIRO, Alana Couto. Filiação: UNIASSELVI e-mail: alanacouto13@gmail.com³
ROCHA, Emerson A. Filiação: UESC e-mail: earmlucena@uesc.br⁴

RESUMO

O município de Itabuna – BA possui aproximadamente 214.000 habitantes, os quais, produziram em 2020, cerca de 48.755 t/ano de resíduos sólidos. Nos meses de maio de 2021 e janeiro de 2022, a administração municipal aprovou em oito meses, duas políticas públicas importantes para o processo de limpeza pública, gestão e gerenciamento dos resíduos sólidos, a primeira foi referente ao fim do lixão e a segunda na implantação da coleta seletiva municipal, um problema que durava mais de 30 anos. Com este trabalho espera-se que seja possível verificar quais foram os desafios enfrentados pela gestão municipal e seus parceiros na implantação da coleta seletiva, identificando as dificuldades e limitações encontradas. Os dados obtidos no início do projeto evidenciam a viabilidade do Recicla Itabuna, pois em três meses de coleta seletiva conseguiu reciclar os seguintes volumes de resíduos sólidos: janeiro (3 toneladas). fevereiro (47 t), março (76 t), abril (59 t), maio (61 t), junho (73 t), julho (77 t), e por fim agosto (131 t). Mantendo-se esta média mensal, se projetarmos para um ano, teremos um resultado em torno de \cong 786 toneladas recicladas, equivalente a 65 caminhões compactadores carregados, os quais deixaram de ser enviados para o aterro sanitário da região, beneficiando diretamente a Associação de Catadores de Materiais Reutilizáveis e Recicláveis de Itabuna (ACRRI). A coleta seletiva é importantíssima para os municípios, mas trata-se de uma das medidas para solucionar, em parte, um dos principais problemas ambientais em nossas cidades, haja vista que o percentual de tratamento é ainda baixo (2-3%) e não contempla a fração orgânica dos resíduos, necessitando de uma solução integrada para este complexo problema socioambiental.

Palavras chave: Gestão Ambiental. Resíduos Sólidos. Reciclagem. Catadores. Itabuna.

¹ Mestre em Planejamento Ambiental, Professor Convidado da Universidade Federal da Bahia. E-mail: caco.ssa@hotmail.com

² Mestre em Conservação Ambiental e Sustentabilidade, Especialista em Gestão e Manejo Ambiental em Sistemas Florestais. Engenheiro Agrônomo, Coordenador do Programa Cidades e Comunidades Sustentáveis do Instituto Viverde. E-mail: thiagoguedesviana@gmail.com

³ Bióloga, Educadora Ambiental. E-mail: alanacouto13@gmail.com Alana Couto Ribeiro, alanacouto13@gmail.com

⁴ Doutor em Biologia Vegetal. Professor titular do Departamento de Ciências Biológicas da Universidade Estadual de Santa Cruz. E-mail: earmlucena@uesc.br

INTRODUÇÃO

Completando 50 anos, neste ano de 2022, a primeira convenção do Meio Ambiente realizada em Estocolmo, na Suécia, levou à criação do Programa das Nações Unidas para o Meio Ambiente (PNUMA), onde se idealizou também o dia do meio ambiente, designando todo dia 05 de junho, visando chamar a atenção para os avanços dos problemas ambientais e a necessidade de cuidar e preservar a natureza. Com o lema “Uma Só Terra”, usado em 1972 e repetido neste ano, continua atual, dada a necessidade de mudanças nas atitudes humanas em relação ao meio ambiente (PNUMA 2022), seja globalmente ou localmente, que, neste último caso, aplica-se a cidade de Itabuna, localizada no sul do estado da Bahia, que fica na região Nordeste do Brasil.

Com aproximadamente 214.000 habitantes (IBGE 2022), o município de Itabuna apresentou, em 2020, uma produção de resíduos sólidos de 48.755 t/ano. No entanto, no período de maio de 2021 a janeiro de 2022, a administração municipal deu dois grandes passos para disrupção no processo de limpeza pública, gestão e gerenciamento dos resíduos sólidos, onde o primeiro foi referente ao fim do “lixão” e o segundo na implantação da coleta seletiva municipal. O problema do lixo durou cerca de 30 anos em Itabuna, em uma área chamada “Volta da Cobra”, onde lá trabalhavam cerca de 160 pessoas. Nesse contexto, 64 famílias descobriram um meio de subsistência, entretanto em condições insalubres e sem dignidade humana. O termo lixão, como é conhecido no Brasil, será usado neste texto a partir daqui para se referir a área designada por uma cidade para despejar seu lixo, geralmente, a céu aberto e sem obedecer às condições salubres e ambientais necessárias para essa finalidade.

As ações humanas, direta e indiretamente, cada vez mais têm impactado a biosfera, agredindo a natureza, provocando diversos tipos de perturbações e degradações ambientais. Dentre elas, merece destaque o tratamento e a disposição final inadequada dos resíduos sólidos. Em nível nacional, a Lei nº 12.305, de 02 de agosto de 2010 (BRASIL, 2010), que instituiu a Política Nacional de Resíduos Sólidos (PNRS) e definiu por destinação final ambientalmente adequada: a reciclagem, a

reutilização, a compostagem, a recuperação e o aproveitamento energético ou outras destinações admitidas pelos órgãos competentes do Sistema Nacional de Meio Ambiente, do Sistema Nacional de Vigilância Sanitária e do Sistema único de Atenção a Sanidade Agropecuária. Esta lei tem sido um importante mecanismo jurídico e aliada na desativação de muitos lixões pelo país.

No entanto, a desativação de um “lixão” é muito complexa, pois não se trata apenas da formalidade do fechamento, pois há várias minúcias envolvidas em diversos níveis. No caso de Itabuna, se deu de forma direta, pois foi a maneira do poder público municipal acabar de uma vez com o problema que já durava décadas. Entretanto, a autorização para a criação de um aterro sanitário pela iniciativa privada se tornou um importante mecanismo para o surgimento do empreendimento na cidade, que contribuiu com o fechamento do lixão a céu aberto antes existente, ajudando a enfrentar um problema de saúde pública, social e ambiental que durou décadas.

De acordo com Jucá (2003), a maior dificuldade de se manter um aterro sanitário consiste nos altos custos operacionais desse tipo de equipamento, que pressupõe tratamento adequado de gases e dos líquidos efluentes, bem como a necessidade de implementar todos os cuidados necessários previstos para atender as normas técnicas. É importante destacar que a maioria das normas técnicas brasileiras aplicadas aos aterros e resíduos sólidos foram elaboradas há duas décadas, por isso, não acompanham os atuais avanços conceituais e procedimentais que versam sobre a importância dos cuidados a serem incorporados nas diversas áreas que envolvem as questões de locais para tratamento de lixo, sua implantação e manutenção, a exemplo da biotecnologia, engenharia ambiental e de energia renovável, dentre outras.

Em relação à saúde ambiental e da população, o lixão caracteriza ameaças significativas para a saúde tanto das pessoas participantes da sua operação, quanto para aqueles que vivem no seu entorno. Já o meio ambiente é atingido diretamente pela poluição com os diferentes tipos de resíduos, impactando principalmente o solo, o ar e as águas. Segundo o PNRS (2010), apenas os rejeitos, ou seja, o material restante dos processos de tratamento, devem ser destinados aos aterros sanitários. No entanto, para

Soares (2011) toda atividade ligada ao tratamento de resíduos sólidos, deve ser realizada de maneira ordenada e levando em consideração as normas exigidas de modo a evitar danos ou riscos à saúde pública e os diversos impactos ambientais possíveis de serem causados.

No cenário da implantação da coleta seletiva em Itabuna, vale ressaltar a adesão aos Objetivos do Desenvolvimento Sustentável (ODS): considerando o tópico 11 – Cidades e Comunidades Sustentáveis, destacando a redução do impacto ambiental negativo per capita do município, inclusive prestando especial atenção à qualidade do ar, gestão de resíduos municipais; tópico 12 – Consumo e Produção Responsáveis, com foco em alcançar o manejo ambientalmente saudável dos produtos e resíduos ao longo de todo o seu ciclo de vida e reduzir a liberação destes para o ar, água, solo, minimizando os impactos negativos sobre a saúde humana e o meio ambiente.

Como mais um incremento positivo neste processo, é importante ainda avançar com estudos de viabilidade econômica e de plano de negócio que verifiquem a exequibilidade da inserção da Coleta Seletiva no mercado de carbono, considerando fatores, tais como: o associativismo dos recicladores; a gestão e o monitoramento das reduções de emissões; a articulação social e política para a gestão autônoma dos trabalhadores; e a evolução das práticas da gestão pública no estabelecimento da governança do processo. Nesse sentido, se apresenta como cenário promissor, a verificação do acesso dos recicladores às receitas oriundas da comercialização de crédito de carbono, via mercado voluntário e regulado.

A dimensão social é a mais complexa no encerramento das atividades de um lixão, uma vez que são os (as) catadores (as) o elo mais frágil do processo, sendo, por sua vez, necessária a inclusão dessas pessoas em um novo sistema de gestão de resíduos a ser adotado, de forma justa, tecnicamente factível, financeiramente sustentável e com apoio de diversas instituições, a exemplo do caso de Itabuna e parceria firmada com a Universidade Estadual de Santa Cruz – UESC, através da Pró-Reitoria de Extensão – PROEX e sua gerência denominada Coordenação de Integração Comunitária – COINC. Dessa forma, a cidade baiana inaugurou uma nova fase quanto ao tratamento do lixo produzido em seu território, com o grande desafio de

estabelecer essa nova realidade, com destaque para a parceria constituída, também com a UESC, para a atuação do seu projeto de extensão “Educação Ambiental”, que tem contribuído nas diversas ações e atividades da nova forma do município lidar com o lixo.

Assim, espera-se com este trabalho, ser possível o seguinte: 1) verificar quais foram os desafios enfrentados pela gestão municipal de Itabuna e seus diversos parceiros para a implantação da coleta seletiva; 2) identificar as dificuldades e as limitações encontradas para estabelecer a coleta seletiva; 3) servir de modelo que possa ser replicado e explorado através de práticas sustentáveis em outros municípios.

METODOLOGIA

A presente pesquisa possui uma abordagem de caráter qualitativo, uma vez que a mesma promove a obtenção de dados descritivos sobre lugares e, até mesmo, processos interativos, obtidos por meio do contato direto do pesquisador com o caso em estudo, buscando compreender os fenômenos de acordo com a perspectiva dos participantes da situação em estudo (GODOY, 1995).

Para André (1983), a adoção da Metodologia Qualitativa (MQL) tem sido bastante útil nas pesquisas educacionais, com destaque para três aspectos importantes: a) que os dados qualitativos permitem apreender o caráter complexo e multidimensional dos fenômenos; b) que os dados qualitativos capturam variados significados das experiências vividas no ambiente, auxiliando na compreensão das relações entre as pessoas, seu contexto e suas ações; c) sua capacidade de contribuir para a pesquisa de construtos importantes como criatividade e pensamento crítico.

Para a realização da primeira fase na elaboração deste trabalho, adotou-se o método da pesquisa-ação. Segundo Thiollent (2007) a pesquisa-ação necessita atender dois propósitos básicos: o prático; e o do conhecimento. Entende-se o primeiro como a contribuição da pesquisa na solução do problema em questão e o segundo como o conhecimento gerado a partir da solução do problema.

Na segunda fase da pesquisa foi realizada uma análise documental (AD) sobre as principais ações do poder público municipal de Itabuna, envolvendo a publicação de decretos e leis acerca de lixo, coleta seletiva e reciclagem, que se encontram

disponíveis no seu site, na internet. Para Bardin (1977), a AD é uma pesquisa feita naturalmente através da Análise de Conteúdo (AC) de mensagens e textos, como por exemplo, de documentos. No entanto, para esse autor, a AD pode variar desde uma singela construção, classificação e verificação de frequências de categorias, até uma análise mais detalhada e profunda de um documento.

RESULTADOS E DISCUSSÕES

A partir da análise dos documentos existentes, foi possível constatar que o “Lixão” existente em Itabuna foi fechado definitivamente em maio de 2021, constatando-se que a decisão foi tomada de forma acertada e direta pelo poder público, pois era uma maneira de encerrar de uma vez um grave problema do município. Atrelado a isto, por força da legislação vigente, estava na seara do governo municipal o grande desafio de amparar o passivo social existente naquele local insalubre, ou seja, os catadores/catadoras que sobreviviam da coleta de materiais recicláveis.

Dessa forma, pode-se destacar que a prefeitura de Itabuna buscou se adequar, pela primeira vez, de forma séria e responsável, à Lei Federal 12.305/2010, que institui a Política Nacional de Resíduos Sólidos (PNRS), estabelecendo as diretrizes relativas à gestão integrada e ao gerenciamento de resíduos sólidos (BRASIL, 2010). Também está previsto nesta lei a implantação da coleta seletiva com a inclusão dos catadores de matérias recicláveis e a gestão compartilhada entre poder público e sociedade civil, incluindo, atualmente, através do Decreto 10.936, de 12 de janeiro de 2022, a efetiva participação na logística reversa.

Em consonância com o Decreto nº 10.936/2022, o sistema de coleta seletiva deverá estabelecer no mínimo a separação de resíduos orgânicos, de forma segregada dos rejeitos. A separação dos resíduos secos deve se dar progressivamente em suas parcelas específicas (PLANARES, 2022).

Segundo o PLANARES (2022), o maior volume de resíduos secos recuperados para a reciclagem foi em 2018, atingindo o montante de 923.286t, que representa um índice de recuperação de 2,2% em relação a massa total coletada no território

nacional. No município de Itabuna, os dados obtidos no início do projeto evidenciam a viabilidade do “Programa Recicla Itabuna”, pois em sete meses de coleta seletiva, conseguiu reciclar os seguintes volumes de resíduos sólidos no ano de 2022: janeiro (3 toneladas) fevereiro (47 t), março (76 t), abril (59 t), maio (61 t), junho (73 t) , julho (77 t), e, por fim, agosto (131 t), mantendo- se esta média, se estes volumes forem projetados para um ano, tem-se um resultado em torno de \cong 786 toneladas/ano recicladas, equivalente a 65 caminhões compactadores carregados, evitando, assim, do material ser enviado para aterros, porventura, localizados na região.

Nesse contexto, se faz necessário que a administração pública privilegie a defesa dos princípios da salubridade ambiental, saúde pública e inclusão social implantando a coleta seletiva. Além das habituais dificuldades na priorização das políticas voltadas à proteção do meio ambiente, vê-se que, apesar da dedicação e esforço da Prefeitura Municipal para a implementação da coleta seletiva, algumas dificuldades são encontradas ao longo do percurso, que, aqui, chamaremos de desafios a serem vencidos (MARCHEZINI, 2013). Os principais residem na insuficiência de recursos próprios, dificuldades de compra por licitação, os custos de implantação (capex) e operacionais do galpão de catadores (opex), bem como a necessidade de ampliar a interação entre as Secretarias Municipais envolvidas no processo e destas com as empresas e outras instituições externas.

Para facilitar o entendimento, transformando-o em balizador e de referência, são descritos, aqui, os passos seguidos para implantação da coleta seletiva na cidade de Itabuna- Bahia e os desafios encontrados.

Após o fechamento do “lixão”, as primeiras decisões tomadas pela gestão foram a criação de um grupo de trabalho, composto pelas principais Secretarias Municipais, que seriam as responsáveis por desenvolver o processo da coleta seletiva, sendo elas: Secretaria de Planejamento; Secretaria de Promoção Social e Combate a Pobreza; Secretaria de Agricultura e Meio Ambiente; Secretaria de Infraestrutura e Urbanismo; Secretaria de Educação, Secretaria de Saúde, Secretaria de Relações Institucionais; Secretaria de Comunicação Social; além da Procuradoria Geral do Município. Em seguida, foi feito um planejamento para estabelecer a implantação da

coleta seletiva e o apoio social aos catadores (as), com metas definidas por mês, com prazo estimado de implantação em 180 dias.

O papel de cada Secretaria da administração municipal é essencial para a condução e o êxito de todo o processo, contudo, foi preciso escolher uma para coordenar o trabalho e, dentre as existentes, a escolhida foi a Secretaria de Planejamento para liderar e supervisionar todo o processo. A Secretaria de Promoção Social e Combate à Pobreza, considerada imprescindível na ação, ficou encarregada de todo o apoio social, visando dar o devido suporte aos (as) catadores (as) durante a implantação da coleta seletiva, com aporte financeiro (apoio de parceiro) para custeio de aluguel social, cestas básicas, regularização de documentos pessoais, cadastros nos programas sociais do governo para aqueles que ainda não tinham e, também, abertura de conta bancária.

A Secretaria de Agricultura e Meio Ambiente ficou encarregada da análise e acompanhamento da normatização da implantação do galpão, mobilização social e da instituição da coleta dos prédios públicos municipais. O papel da Secretaria de Infraestrutura e Urbanismo foi dar apoio à reforma e aluguel do galpão, além da operacionalização da coleta seletiva. Coube a Secretaria de Saúde dar a assistência inicial aos (as) catadores (as), promovendo cuidados médicos, vacinas e, através do Centro de Zoonoses, acompanhando situação dos porcos e cachorros, animais que foram deixados no “lixão”, após seu encerramento.

A Comunicação é de extrema importância em qualquer processo, dessa forma, a Secretaria de Relações Institucionais e Comunicação Social deu toda assistência desde o início da concepção do projeto de coleta seletiva. Foi a responsável pela criação de todas as peças de comunicação vídeos, cartazes, folders e de toda divulgação para a imprensa através de releases, com conteúdos relevantes sobre o programa e sua evolução.

Por fim, a Procuradoria Geral do Município atuou no apoio jurídico e escreveu todo o arcabouço legal necessário para a promulgação dos decretos em todo o processo de implantação da coleta seletiva, estabelecendo um marco essencial para balizar todas as etapas do trabalho, deixando-as de acordo com a legislação vigente.

Além do apoio do chefe do poder executivo municipal, que autoriza às políticas públicas e institucionais que serão adotadas pelas secretarias municipais, as contribuições dos parceiros foram essenciais para o êxito da implantação do programa de coleta seletiva no município. Houve colaborações dos diversos segmentos envolvidos, tais como Biosanear, empresa de coleta convencional no município, da administração do aterro a CVR Costa do Cacau, Secretaria Estadual do Trabalho, Emprego, Renda e Esporte (SETRE), Centro Público de Economia Solidária (CESOL), Defensoria Pública, Ministério Público do Trabalho, empresários locais e o Conselho Municipal de Meio Ambiente (COMAM), instituído por meio do Decreto Municipal nº 14.381, de 26 de abril de 2021, composto por 27 instituições do poder público e da sociedade civil.

Em suma, as principais diretrizes para a largada inicial no processo de implantação de coleta seletiva do município de Itabuna foram: a criação da equipe multidisciplinar através de decreto; ofícios enviados às Secretarias de governo envolvidas e o plano estratégico e cronológico de toda a execução. Após esses processos, através da Secretaria de Promoção Social e com apoio da Defensoria Pública foi realizado um levantamento cadastral de todos os (as) catadores (as) que trabalhavam no "lixão", chegando assim ao cadastramento de 161 catadores (as), dos (as) quais 64 compunham famílias, todos (as) subsistiam dos resíduos gerados pela população de Itabuna.

O município de Itabuna, através da Secretaria de Promoção Social, promoveu ações de auxílio aluguel a 56 pessoas, cestas básicas, abertura de contas correntes e bolsa renda a 161 pessoas, durante sete meses (maio a dezembro de 2021), período de preparação do galpão e início do processo de coleta seletiva. Os recursos da bolsa renda no valor de R\$ 437,60 (quatrocentos e trinta e sete reais e sessenta centavos), oriundos da parceria com as empresas da coleta urbana e o aterro privado, proporcionaram, durante o processo de implantação da coleta seletiva, uma relativa tranquilidade a todos os envolvidos no processo, entretanto foi necessária agilidade nas ações para o sucesso da conclusão do projeto.

Além do apoio social, outro importante apoio dado aos catadores (as), foi o apoio técnico, foi contratado, através de convênio com a Empresa de coleta domiciliar,

um profissional da área de resíduos com ampla experiência em cooperativas para conduzir o processo de implantação do galpão da coleta seletiva e orientar os catadores (as) com a nova forma de trabalhar, bem diferente da atuação deles (as) no lixão.

Nesse propósito, foi realizado em agosto de 2021, seminário e curso de capacitação com duração de quatro dias, com as seguintes temáticas: Associativismo; Cooperativismo; Logística; Convivência em Grupo; Gestão da Associação; e diálogo com o Movimento Nacional de Catadores de Materiais Recicláveis Bahia. O conteúdo do seminário foi baseado no modelo da cartilha da CATAFORTE, do Governo Federal.

Também foi criado um software, para controle e gerenciamento da cooperativa, com várias funcionalidades, a exemplo do controle de produção, armazenamento, pesagem, comercialização, controle de frequência e horas trabalhadas. Registra-se que esse programa foi desenvolvido por um funcionário efetivo da Secretaria de Planejamento - SEPLAN da Prefeitura de Itabuna.

Foi feito o estudo de viabilidade financeira que projeta uma meta mínima de 90/120 toneladas mês, estas que chegam ao ponto de equilíbrio de despesas versus receitas, incluindo pessoal (40 cooperados), estas metas representam aproximadamente 2-3 % dos resíduos sólidos gerados no município de Itabuna, com base na média/mês do ano de 2020.

Através do técnico contratado foi feito todo o estudo e aplicação da operacionalização da coleta seletiva junto a Associação de Agentes Ambientais e Catadores de Materiais Reutilizáveis e Recicláveis de Itabuna (AACRRI).

Na penúltima etapa do processo de implantação, do dia 22 de outubro a 05 de novembro de 2021, foi realizada a mobilização social, que engloba toda divulgação da coleta em sete bairros (projeto inicial). Através das equipes das Secretarias de Agricultura e Meio Ambiente, Promoção Social, Planejamento, Educação e Saúde foram feita a devida comunicação e divulgação para a população dos sete bairros participantes, incluindo os comércios locais. Os temas trabalhados foram os conceitos de forma de separação e acondicionamentos os resíduos, datas e horários do início da coleta seletiva porta a porta naqueles bairros contemplados e a localização de 10 eco pontos*/ que foram instalados na cidade.

Foi feita também captação e tratativas com parceiros estratégicos: Câmara de Diretores Lojistas (CDL); Associação Comercial de Itabuna (ACI); Maçonaria; Condomínios; Mercados; Atacadões; Clubes de Serviço; Universidades públicas; Faculdades privadas, Escolas, dentre outros.

Em dezembro de 2021, finalizou-se a reforma, obras e serviços do galpão, as instalações de equipamentos, mobiliários e eletrodomésticos. Nesta etapa as maiores dificuldades foram as instalações das prensas, que, por serem muito pesadas, quando chegaram via transportadora, não eram imediatamente instalados no local devido, estabelecido em projeto, em virtude do tamanho das portas e do "pé direito" do galpão não possuírem as dimensões necessárias para a entrada do o caminhão que transportava tai equipamentos. A remoção das prensas para o lugar correto gerou retrabalho e muito esforço, contribuindo para o atraso na entrega do galpão aos catadores e catadoras.

Como arcabouço jurídico necessário para dar suporte à implantação da coleta seletiva no município, a prefeitura municipal construiu o seguinte, através de decretos e contrato: Decreto 14.417, de 20 de maio 2021 – criação do Grupo de trabalho para transição do fim do lixão e criação da coleta seletiva; Decreto 14.713, de 25 de outubro de 2021 – institui a coleta seletiva em prédios públicos; Decreto 14.714, de 25 de outubro de 2021- institui o Programa do Selo Verde Amigo do Catador e da Coleta Seletiva; Decreto 14.795, de 21 de janeiro de 2022 - institui a coleta seletiva na cidade de Itabuna; Contrato Administrativo 244/2021 – Dispensa de Licitação 074/2021 - contrato que entre si celebram o município de Itabuna-Bahia e a Associação de Agentes Ambientais e Catadores de Materiais Reutilizáveis e Recicláveis de Itabuna (AACRRI).

Por fim, em 21 de janeiro de 2022, às 9:00 horas, após oito meses de planejamento, trabalho e execução, na presença do prefeito e autoridades foi feita a entrega do galpão dos catadores, para então dar início oficialmente ao processo de coleta seletiva na cidade de Itabuna, gerando um marco importante nas ações do poder público municipal ao propor ações efetivas de gestão integrada e gerenciamento de resíduos sólidos, que respeitem não só o meio ambiente, como também atenda a legislação ambiental, em especial a Lei Federal 12.305/2010, que

institui a Política Nacional de Resíduos Sólidos (PNRS). No entanto, ao nosso ver, o principal desafio vencido pelo poder público municipal foi amparar o passivo social existente no antigo lixão da cidade, ou seja, os catadores/catadoras que sobreviviam da coleta de materiais recicláveis, proporcionando dignidade e renda, inserção social e cidadania àqueles e aquelas que mais precisavam e mereciam.

CONCLUSÕES

Diante dos fatos mencionados neste texto, entende-se que, apesar do esforço empreendido e das dificuldades encontradas ao longo do percurso, é viável a implantação da coleta seletiva em um município, desde que haja, primeiro, o desejo por parte do gestor municipal em extinguir o processo de envio de resíduos para um lixão, pois mesmo existindo ampla participação da sociedade civil, a participação e implantação dessa política pública pelo poder público municipal é indispensável.

Os dados obtidos até o momento conseguem evidenciar a confirmação da viabilidade, pois em apenas sete meses de coleta seletiva no município de Itabuna, foi possível reciclar em sete meses cerca de 600 toneladas de material, que, se projetado para um ano, nessa média mensal, é possível se aproximar de 800 toneladas de material reciclado que deixará de ser enviado para um aterro, beneficiando a AACRRI com geração de renda e promoção da dignidade para aqueles e aquelas que mais precisam.

Portanto, vale ressaltar que a coleta seletiva é de suma importância para os municípios, mas trata-se de umas dentre várias medidas para solucionar, em parte, um dos maiores problemas ambientais em nossas cidades, haja vista que o percentual de tratamento ainda é baixo, ficando em torno 2% a 3% e não contempla a fração orgânica dos resíduos, necessitando de uma solução integrada e definitiva. Outro ponto que se faz necessário mencionar é o fato de alguns intermediários e catadores autônomos acharem que o início da coleta seletiva institucionalizada vai afetar seus ganhos, o que é um equívoco, pois existe em torno de 27% de resíduos para ser explorado por todos os atores. Consideramos que, para efetivar as mudanças nesse universo que precisa propor a preservação e a conservação do meio ambiente, é

preciso difundir informações e criar uma Educação Ambiental (EA) crítica para toda a população, principalmente sobre os principais impactos resultantes do descarte incorreto dos resíduos, buscando assim extrair menos recursos naturais, criar campanhas que estimulem a redução do consumismo, acabar com os lixões e aumentar exponencialmente o percentual de tratamento de resíduos sólidos, alcançando, portanto, uma sociedade, verdadeiramente, sustentável.

Dessa forma, a EA a ser proposta deve ser pautada em princípios fundamentais que sustentem uma práxis capaz de gerar vínculos entre a educação e a realidade estabelecida, gerando um processo educacional sustentado por valores que permitam criticidade, ética, diálogo, envolvimento, responsabilidade, interdisciplinaridade, multidisciplinaridade, pluridisciplinaridade, diversidade, autonomia, integração, emancipação, ecocentrismo e gestão sustentável.

Visando contribuir com esse processo de gestão integrada e sustentável dos resíduos sólidos dos municípios do Território Litoral Sul, sugerimos que estes criem a Lei de Coleta Seletiva em Diário Oficial, inclusão dos investimentos em coleta seletiva e reciclagem na Lei Orçamentária Anual (LOA), e a publicação da Lei Municipal da Sacola Plástica. Consideramos que esse arcabouço jurídico, seria o ideal para estabelecer definitivamente a coleta seletiva em um município.

Por fim, apesar de reconhecermos a importância da criação de um arcabouço legal pelo governo municipal de Itabuna, entendemos que o principal desafio vencido pela gestão foi amparar o passivo social que existia no antigo lixão da cidade, ou seja, os catadores/catadoras que sobreviviam da coleta de materiais recicláveis. Dessa forma, fica evidente que quando existe compromisso socioambiental, vontade política e visão humanística, torna-se possível cuidar melhor do meio ambiente, promover inserção social, dignidade, renda e, principalmente, cidadania para as pessoas, gerando a justiça social, neste caso representado pelos coletores e coletoras de materiais recicláveis e reutilizáveis.

REFERÊNCIAS

ANDRÉ, M. Texto, contexto e significados: algumas questões na análise de dados qualitativos. Cadernos de Pesquisa, São Paulo, v. 45, p. 66-71, 1983.

BRASIL. Lei nº 12.305, de 2 de agosto de 2010. Institui a Política Nacional de Resíduos Sólidos altera a Lei no 9.605, de 12 de fevereiro de 1998; e dá outras providências. Diário Oficial da União: seção 1, Brasília, DF, p. 3, 3 de ago. 2010.

BRASIL. Ministério do Meio Ambiente. Secretaria de Qualidade Ambiental. Plano Nacional de Resíduos Sólidos - Planares [recurso eletrônico]/coordenação de André Luiz Felisberto França... [et al.]. – Brasília, DF: MMA, 2022.

GODOY, A. S. Pesquisa qualitativa: tipos fundamentais. Revista de Administração de Empresas, São Paulo, v.35, n.3, p. 20-29, 1995.

IBGE - Instituto Brasileiro de Geografia e Estatística –. Cidades 2022. Disponível em:<https://cidades.ibge.gov.br/brasil/ba/itabuna/panorama>. Acesso em: 20 abr. 2022.

JUCÁ, J. F. T. Disposição Final dos Resíduos Sólidos Urbanos no Brasil. Anais eletrônicos [...] Porto Alegre, RS: Congresso Brasileiro de Geotécnica Ambiental, REGEO – Porto Alegre, RS, 2003.

MARCHEZINI, F. de S. Os desafios da implementação da coleta seletiva pelos municípios. 2013 - Associação Nacional dos Procuradores Municipais ANPM. Disponível em: <https://anpm.com.br/noticias/os-desafios-da-implementacao-da-coleta-seletiva-pelos-municipios>. Acesso em: 02 mai 2022.

PLANARES – Plano Nacional de Resíduos Sólidos. Ministério do Meio Ambiente Secretaria de Qualidade Ambiental. 2022. Disponível em: <https://www.gov.br/mma/pt->

br/assuntos/agendaambientalurbana/lixazero/plano_nacional_de_residuos_solidos-1.pdf. Acesso em: 01 jun. 2022.

PROGRAMA DAS NAÇÕES UNIDAS PARA O MEIO AMBIENTE, PNUMA -

Notícias e Reportagens Comunicado de Imprensa. Disponível em:<https://www.unep.org/pt-br/noticias-e-reportagens/comunicado-de-imprensa/suecia-sediara-o-dia-mundial-do-meio-ambiente-2022>. Acesso em: 10 mai. 2022.

SOARES, E. L. S. F. Estudo da caracterização Gravimétrica e poder calorífico dos Resíduos Sólidos Urbanos. 2011. Dissertação (Mestrado em Engenharia Civil) – Universidade Federal do Rio de Janeiro, Rio de Janeiro, Brasil, 2011. Disponível em: http://objdig.ufrj.br/60/teses/coppe_m/ErikaLeiteDeSouzaFerreiraSoares.pdf. Acesso em: 20 abr. 2022.

THIOLLENT, M. Metodologia de pesquisa-ação. 15ª ed. São Paulo: Cortez, 2007.

Rio de Janeiro, Rio de Janeiro, Brasil, 2011. Disponível em: http://objdig.ufrj.br/60/teses/coppe_m/ErikaLeiteDeSouzaFerreiraSoares.pdf. Acesso: 20 abr. 2022.

THIOLLENT, Michel. **Metodologia de pesquisa-ação**. 15ª ed. São Paulo: Cortez, 2007.

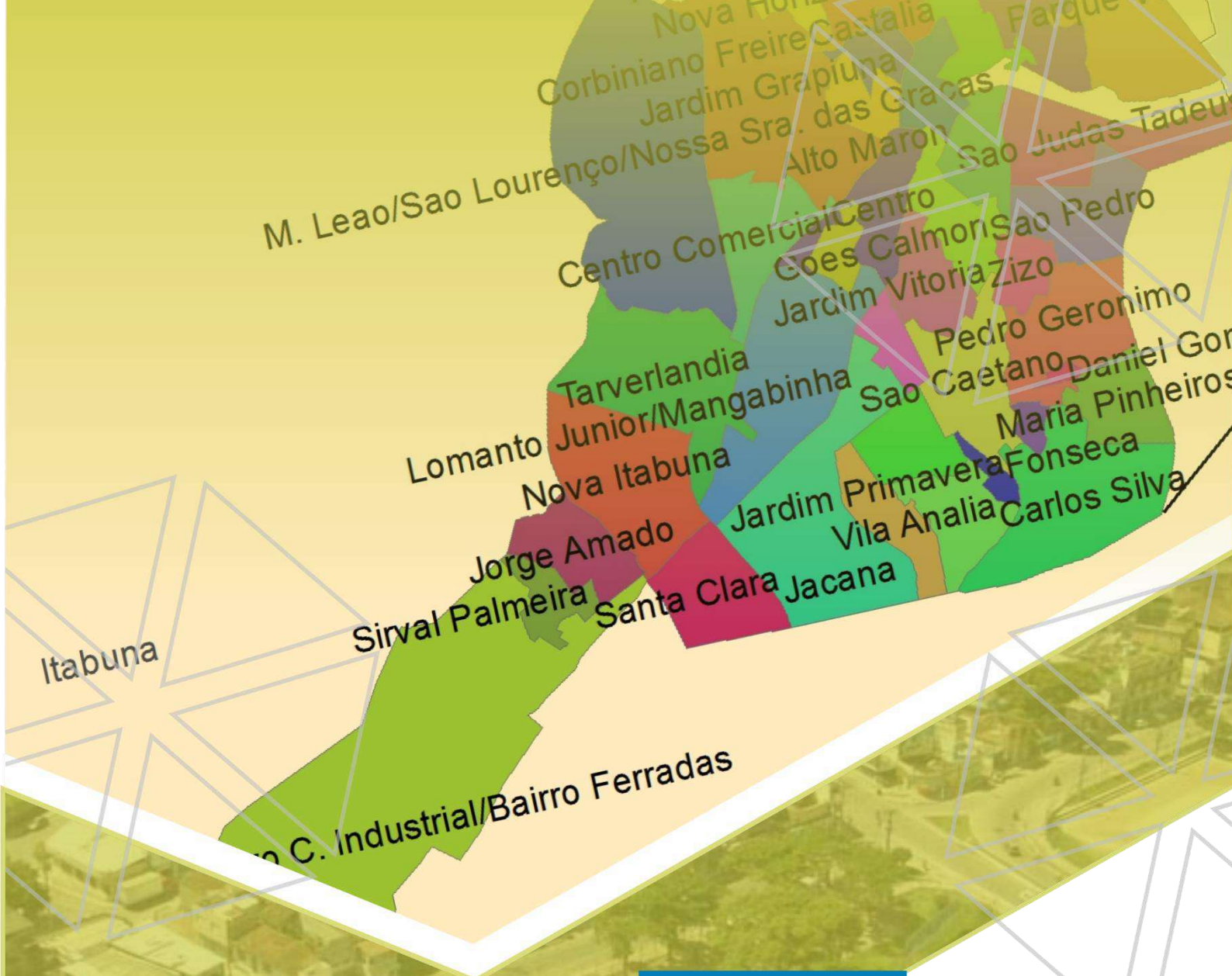

ANUÁRIO ESTATÍSTICO

Base de Dados 2021

CARACTERÍSTICAS GERAIS E GEOGRÁFICAS

2. CARACTERÍSTICAS GERAIS E GEOGRÁFICAS**2.1: REGIONALIZAÇÃO****Mesorregião Geográfica:** Sul Baiano**Microrregião Geográfica:** 31. Itabuna / Ilhéus**Região Econômica:** 04. Litoral Sul**Região Administrativa:** 07. Itabuna**Eixo de Desenvolvimento:** Mata Atlântica**Território de Identidade:** 05. Litoral Sul**2.2: LEGISLAÇÃO POLÍTICO / ADMINISTRATIVA****Lei de Criação:** nº. 692**Data:** 13/09/1906**Diário Oficial:** (-)**Lei Vigente:** nº. 628**Data:** 30/12/1953**Diário Oficial:** 13/02/1954

Outras Leis de Referência: lei nº. 1.170 de 17/09/1959; lei nº. 1.601 de 28/12/1961, publicada no DO de 30/12/1961; lei nº. 1.678 de 17/04/1962, publicada no D.O. de 18/04/1962 e lei nº. 4.448 de 09/05/1985, publicada no D.O. de 10/05/1985.

Município de Origem: Vila do São Jorge dos Ilhéus**Distrito:** Itabuna**2.3: GEOGRAFIA****Latitude:** Paralelo 14° 47' de Latitude Sul**Longitude:** Meridiano 39° 16' Longitude Oeste**Área:** 401,028 Km²

Limites do Município: ao NORTE - Barro Preto (Gov. Lomanto Júnior) e Itajuípe; ao SUL - Jussari e Buerarema; ao OESTE - Itapé e Ibicaraí; e ao LESTE - Ilhéus.

Distância da Capital: 436 km

FONTE: SEI

2.3.1: Distância entre as Capitais Brasileiras e o Município de Itabuna, no Estado da Bahia - 2021.

Continua

Capitais	Distância em km
Salvador (BA)	436
Aracaju (SE)	631
Vitória (ES)	732
Maceió (AL)	888
Belo Horizonte (MG)	1.104
Recife (PE)	1.113
João Pessoa (PB)	1.229
Rio de Janeiro (RJ)	1.254
Brasília (DF)	1.286
Teresina (PI)	1.391
Natal (RN)	1.395
Goiânia (GO)	1.465
Fortaleza (CE)	1.482
São Paulo (SP)	1.660

2 – Características Gerais e Geográficas

Conclusão

Capitais	Distância em km
São Luís (MA)	1.815
Curitiba (PR)	2.068
Campo Grande (MS)	2.078
Belém (PA)	2.289
Cuiabá (MT)	2.350
Florianópolis (SC)	2.359
Palmas (TO)	2.494
Porto Alegre (RS)	2.795
Macapá (AP)	3.064
Porto Velho (RO)	3.808
Rio Branco (AC)	4.315
Manaus (AM)	4.695
Boa Vista (RR)	5.480

FONTE: Google Maps. Disponível em: <https://www.google.com.br/maps>. Acesso em 11 de abril de 2022.

2.3.2: Distância entre os Municípios da Região Econômica do Litoral Sul e o Município de Itabuna, no Estado da Bahia - 2021.

Municípios	Distância em km
Itajuípe	17,0
Buerarema	20,0
Itapé	22,1
Barro Preto	29,5
Ilhéus	31,6
Uruçuca	32,2
São José da Vitória	36,9
Ibicarai	38,8
Floresta Azul	46,3
Coaraci	56,4
Aurelino Leal	58,8
Almadina	62,3
Ubaitaba	62,7
Jussari	63,6
Arataca	66,1
Itapitanga	87,6
Camacan	95,4
Itajú do Colônia	95,4
Itacaré	100,0
Uma	107,0
Santa Luzia	108,0
Maraú	109,0
Pau Brasil	114,0
Mascote	121,0
Canavieiras	166,0

FONTE: Google Maps. Disponível em: <https://google.com.br/maps>. Acesso em 11 de abril de 2022

2.4 DESENVOLVIMENTO HUMANO

2.4.1: Desenvolvimento Humano do Município de Itabuna, no Estado da Bahia, períodos 1991, 2000 e 2010.

Indicadores	Índices		
	1991	2000	2010
IDHM	0,453	0,581	0,712
IDHM Educação	0,256	0,421	0,643
IDHM Longevidade	0,607	0,733	0,807
IDHM Renda	0,598	0,636	0,695

Fonte: Atlas de Desenvolvimento Humano no Brasil. Disponível em: < <http://www.atlasbrasil.org.br/consulta/planilha> >. Acesso em 11 de abril de 2022.

2.4.2: Índice de Desenvolvimento Humano Municipal (IDHM) da região econômica do litoral sul, no Estado da Bahia – 2010.

Municípios	IDHM
Itabuna	0,712
Ilhéus	0,690
Ibicaí	0,625
Uruçuca	0,616
Buerarema	0,613
Coaraci	0,613
Ubaitaba	0,611
Barro Preto	0,602
Itajuípe	0,599
Itapé	0,599
Maraú	0,593
Itajú do Colônia	0,592
Canavieiras	0,590
Itacaré	0,583
Pau Brasil	0,583
Camacan	0,581
Mascote	0,581
Itapitanga	0,571
Aurelino Leal	0,568
Jussari	0,567
Almadina	0,563
Una	0,560
Arataca	0,559
Floresta Azul	0,557
Santa Luzia	0,556
São José da Vitória	0,546

Fonte: Atlas de Desenvolvimento Humano no Brasil. Disponível em: < <http://www.atlasbrasil.org.br/consulta/planilha> >. Acesso em 22 de abril de 2022.

2.5: RECURSOS NATURAIS

2.5.1: Clima

Características atmosféricas (classificação de Koppen): Grupo climático Af.

Tipo climático: Tropical quente e úmido, classificado como Tropical Chuvoso, sem estação seca;

Temperatura média anual (°C): 23,6;

Umidade relativa do ar: supera 80%;

Período chuvoso: de novembro a abril;

Pluviosidade Anual (mm): média 1300,3mm.

FONTE: IBGE

2 – Características Gerais e Geográficas

2.5.2: Temperatura mensal no Município de Itabuna, no Estado da Bahia – 2020-2021.

Mês	2020			2021		
	Temp. Máx (°C)	Temp. Mín (°C)	Temp. Méd (°C)	Temp. Máx (°C)	Temp. Mín (°C)	Temp. Méd (°C)
Janeiro	31,9	20,8	25,0
Fevereiro	31,9	21,4	25,8
Março	31,0	21,3	25,2
Abril	29,9	21,2	23,8
Maiο	28,3	20,2	23,3
Junho	28,5	19,2	23,1
Julho	27,5	17,7	21,6
Agosto	27,1	17,4	21,8
Setembro	28,7	14,8	22,0
Outubro	29,7	20,1	24,2
Novembro	29,2	19,9	23,3
Dezembro	30,8	19,7	24,8

FONTE: CEPLAC/CEPEX/SERAM-CLIMATOLOGIA

2.5.3: Temperatura Absoluta Mensal no Município de Itabuna, no Estado da Bahia – 2020-2021.

Mês	2020			2021		
	Temp. Máx (°C)	Temp. Mín (°C)	Temp. Méd (°C)	Temp. Máx (°C)	Temp. Mín (°C)	Temp. Méd (°C)
Janeiro	32,9	17,9	26,9
Fevereiro	33,9	19,3	27,7
Março	33,3	19,1	27,2
Abril	34,8	16,9	27,8
Maiο	32,9	16,7	26,5
Junho	30,6	17,0	25,5
Julho	30,3	15,1	23,3
Agosto	30,3	14,5	23,7
Setembro	31,0	14,8	23,9
Outubro	32,0	16,6	26,8
Novembro	32,6	15,8	26,6
Dezembro	32,9	15,1	26,6

FONTE: CEPLAC/CEPEX/SERAM-CLIMATOLOGIA

2 – Características Gerais e Geográficas

2.5.4: Precipitações (mm) Mensais e Insolação (h), no Município de Itabuna, no Estado da Bahia – 2020-2021.

Mês	2020			2021		
	Precipitação (mm)	Precipitação Máxima 24 (mm)	Insolação (h)	Precipitação (mm)	Precipitação Máxima 24 (mm)	Insolação (h)
Janeiro	102,6	32,2	7,3
Fevereiro	60,4	23,3	6,7
Março	186,8	45,9	5,1
Abril	164,2	56,8	4,5
Mai	113,9	24,1	3,6
Junho	200,5	28,6	3,7
Julho	170,0	27,9	5,6
Agosto	184,5	48,0	5,7
Setembro	76,5	11,9	7,8
Outubro	162,5	40,1	5,0
Novembro	281,2	103,6	5,6
Dezembro	117,0	50,6	7,7

FONTE: CEPLAC/CEPEC/SERAM-CLIMATOLÓGICO/2021.

2.5.5: Vegetação

Florestas: Floresta Ombrófila Densa e Floresta Estacional Sem decidual;

Bioma: Mata Hidrófila ou Mata Atlântica.

2.5.6: Relevo

Caracterização: Planalto costeiro com colinas arredondadas, sequenciadas por “Cristas” baixas, patamares, “Cristas” altas e encostas.

Ponto de cota mais baixo: 55 metros.

Ponto de cota mais alto: 530 metros.

2.5.7: Solo

Tipos de solo: Luvisolos, Latossolos, Chernolossolos e Argissolos.

2.5.8: Geomorfologia

Depressão de Itabuna-Itapetinga, Serras e Maciços Pré-Litorâneos e Tabuleiros Pré-Litorâneos.

2.5.9: Geologia

Gnaisses, Granitos, Granulitos, Rochas Básicas-Ultrabásicas e Rochas Intermediárias Básicas.

2.5.10: Ocorrências Minerais

Pedra para construção e Rocha Ornamental.

2.5.11: Hidrogeologia

Importância relativa do aquífero: pequena;

Profundidade do nível estático: 0 a 30 metros.

2.5.12: Hidrografia

Bacia Hidrográfica: Bacia Hidrográfica do Rio Cachoeira

Rios Principais: Rio Cachoeira, Rio Abelha, Rio Água Branca, Rio Burundanga, Rio do Braço, Rio Piabanha, Rio dos Cachorros, Rio Japu, Ribeirão Catolé e Ribeirão Grande.

2.5.13: Fauna

É composta por animais de pequeno porte, com ocorrência de espécies peçonhentas, aves e pássaros diversificados, peixes e crustáceos como: pitu, piau, acarí, pratibu, robalo, etc.

FONTES: SEI

2.6: Bairros e Loteamentos

2.6.1: Zoneamento de bairros do Município de Itabuna, no Estado da Bahia – 2021.

Centro	Norte	Nordeste
Centro	Antique	Alto Maron
	Califórnia	João Soares
	Castália	Nossa Sr ^a de Fátima
	Corbiniano Freire	Parque Boa vista
	Monte Cristo	Parque Verde
	Nova Califórnia	Paraíso
	Novo Horizonte	Vila das Dores
	Parque São Joao	
	Pontalzinho	
	São Roque	
Noroeste	Oeste	Leste
Santo Antônio	Centro Comercial	Goes Calmon
São Lourenço	Jardim Grapiúna	Nossa Sr ^a da Conceição
	Manoel Leão	São Judas Tadeu
	Nossa Sr ^a das Graças	São Pedro
		Zizo
Sul	Sudeste	Sudoeste
Banco Raso	Carlos Silva Andaraí	Centro Industrial
Jaçanã	Daniel Gomes	Fernando Gomes
Jardim Primavera	Fonseca	Ferradas
Novo São Caetano	Jardim Brasil (Antigo Jd. Vitória)	Jorge Amado
São Caetano	Maria Pinheiro	Lomanto Junior
Sarinha Alcântara	Pedro Gerônimo	Mangabinha
Vila Anália		Nova Esperança
		Nova Ferradas
		Nova Itabuna
		Parque Santa Clara
		Sinval Palmeiras
		Taverolandia
		Urbis IV
		Zidolandia

FONTES: DEPARTAMENTO DE CADASTRO, 2022. (Adaptado)

2.6.2: Bairros do Município de Itabuna conforme a lei nº 2.461, no Estado da Bahia – 2021.

Continua

Bairros	
1.	Nova Califórnia
2.	Califórnia
3.	Parque Verde (Paraiso, Parque Verde)
4.	Parque Boa Vista
5.	Joao Soares
6.	Nossa Senhora de Fátima
7.	Monte Cristo (Antique)
8.	Santa Inês (Mutuns)
9.	São Roque (Monte Libano, Novo Horizonte)
10.	Parque São Joao (Corbiniano Freire)
11.	Santo Antônio (Jardim Alamar)
12.	Castália
13.	Alto Maron (Alto Mirante)
14.	Pontalzinho (Jardim Itamar)
15.	São Lourenço
16.	Novo são Lourenço
17.	Nossa Senhora das Graças
18.	Jardim Grapiúna (Centro Comercial)
19.	Zildolândia
20.	Centro
21.	Goes Calmon
22.	Conceição
23.	São Judas
24.	São Pedro (Daniel Gomes)
25.	Zizo
26.	Pedro Gerônimo
27.	Jardim Vitoria
28.	Banco Raso
29.	Mangabinha
30.	Santa Catarina (Novo Lomanto)
31.	Lomanto Junior
32.	Manoel Leão
33.	Nova Itabuna (Campo Formoso, Odilon)
34.	Bananeira (Nova Mangabinha)
35.	São Caetano (Gegeu)
36.	Novo São Caetano
37.	Maria Pinheiro
38.	Vale do sol
39.	Fonseca (Nova Fonseca)
40.	Vila Anália
41.	Sarinha Alcântara (Gogo da Ema)
42.	Jardim Primavera

2 – Características Gerais e Geográficas

Bairros	
43.	Jaçanã (Nova Jaçanã)
44.	Jardim Jaçanã
45.	Villa Maria
46.	Parque santa clara
47.	Urbis IV
48.	Jorge Amado
49.	Sinval palmeira (Morumbi)
50.	Top Park
51.	Centro industrial
52.	Ferradas (Fernando Gomes, Nova Ferradas)
53.	Nova esperança
54.	Maria matos
55.	Roça do povo

FONTE: Lei nº. 2.461, de 29 de agosto de 2019.

Nota: Os bairros entre parênteses foram incorporados aos bairros principais baseados nos setores censitários.

2.6.3: Principais loteamentos do Município de Itabuna, no Estado da Bahia – 2021.

Continua

Loteamento	Localização
Bairro Novo da Conceição	Góes Calmon
Bela Vista 01	Santo Antônio
Bela vista 02	São Lourenço
Beto Foguete	Jaçanã
Bôa Vista	Santo Antônio
Cleby Lima Gally	Santo Antônio
Daniel Gomes	Sarinha Alcântara
Demostenes Gonçalves	B. Maria Matos
Diney Oliveira	Sarinha Alcântara
Duas Barras	São Caetano
Emetério Bispo de Araújo	Jaçanã
Félix Alves de Souza e Juca Leão	Centro
Flávio Costa	São Lourenço
Francisco da silva Ribeiro	Conceição
Gerônimo Caetano	Banco Raso
Granjas Reunidas	Santa Catarina
Guedes de Pinho	B. Vila Anália
Jardim Alamar	Santo Antônio
Jardim Cordier	B. Jaçanã
Jardim de Allah	Pontalzinho
Jardim dos Eucaliptos	Conceição
Jardim Itabuna	Mangabinha
Jardim Itamar	Santo Antônio
Jardim Jaçanã	B. Jaçanã
Jardim santo Antônio	Santo Antônio
José Coelho	Santo Antônio
Juca Leão	Centro
Lot. Top Park	Rod. BR 415
Marambaia	Santo Antônio

2 – Características Gerais e Geográficas

Conclusão

Loteamento	Localização
Maria Campos	Jorge Amado
Maria do Patrocínio	São Caetano
Mariana Cardoso Coêlho	Santo Antônio
Martinho Conceição	Pontalzinho
Monte Líbano	São Roque
Morada Jaçanã	B. Jaçanã
Nossa Senhora das Graças	São Lourenço
Paraíso	Após o Bairro João Soares
Parque Florestal	Zizo
Parque Hugo kaufmann	São Caetano
Parque Residencial Pedro Fontes	São Roque
Parque santa Cruz	Zizo
Parque São Jorge	São Caetano
Pedro Fontes	São Roque
Pomar do Rio	Jaçanã
Predial Grapiúna	Centro
Quinta da Boa Vista	Santo Antônio
Quinta dos Eucaliptos	Santo Antônio
Ruffo Cunha	Fátima
Santa Tereza	Banco Raso
Santo Antônio	Jaçanã
Sempre Viva	São Caetano
Status	B. Jaçanã
Teclo Conrado	Santa Catarina
Tupinambá	Santo Antônio
Vale do Sol	B. Carlos Silva
Vale do Sol 02	B. Carlos Silva
Vila Paloma	São Lourenço
Vista Solar	Centro
Vitória Loup Soares	Bairro João Soares
Viva Maria	Jaçanã

FONTE: DEPARTAMENTO DE CADASTRO, 2022. (Adaptado)



ANUÁRIO ESTATÍSTICO

Base de Dados 2021

DEMOGRAFIA

3. DEMOGRAFIA

3.1: Evolução da população e densidade demográfica por ano, no Município de Itabuna, no Estado da Bahia – 2010-2021.

Ano	População	Área (km ²)	Densidade Demográfica (hab/km ²)	Método
2010	204.667	432	473,50	Censo
2011	205.286	432	474,98	Estimativa
2012	205.885	432	476,32	Estimativa
2013	218.124	432	504,92	Estimativa
2014	218.925	401	545,95	Estimativa
2015	219.680	401	547,83	Estimativa
2016	220.386	401	549,59	Estimativa
2017	221.046	401	551,19	Estimativa
2018	212.740	401	530,52	Estimativa
2019	213.223	401	531,72	Estimativa
2020	213.685	401	532,88	Estimativa
2021	214.123	401	533,97	Estimativa

FONTE: IBGE. Disponível em <<https://cidades.ibge.gov.br/brasil/ba/itabuna/panorama>>. Acessado em 25 de abril de 2022.

Nota: O cálculo da densidade demográfica é referente à estimativa da população.

3.2: População residente por faixa etária e sexo, no Município de Itabuna, no Estado da Bahia – 2010.

Faixa Etária	Masculino	Feminino	Total
Mais de 100 anos	19	42	61
95 a 99 anos	56	111	167
90 a 94 anos	175	274	449
85 a 89 anos	375	579	954
80 a 84 anos	746	1.102	1.848
75 a 79 anos	1.186	1.698	2.884
70 a 74 anos	1.833	2.367	4.200
65 a 69 anos	2.311	2.880	5.191
60 a 64 anos	3.038	3.695	6.733
55 a 59 anos	4.075	4.814	8.889
50 a 54 anos	5.298	6.153	11.451
45 a 49 anos	5.836	6.811	12.647
40 a 44 anos	6.292	7.344	13.636
35 a 39 anos	6.857	7.636	14.493
30 a 34 anos	8.115	9.272	17.387
25 a 29 anos	9.375	10.492	19.867
20 a 24 anos	9.241	10.356	19.597
15 a 19 anos	8.563	9.011	17.574
10 a 14 anos	8.715	8.515	17.230
5 a 9 anos	7.887	7.662	15.549
0 a 4 anos	6.943	6.917	13.860

FONTE: IBGE/ Censo Demográfico 2010

3.3: População residente por situação de domicílio e sexo, no Município de Itabuna, no Estado da Bahia – 2010.

Situação de Domicílio	Masculino	Feminino	Total
Urbano	94.198	105.445	199.643
Rural	2.738	2.286	5.024
Total	96.936	107.731	204.667

FONTE: IBGE/Censo Demográfico 2010.

3.4: População residente por situação de domicílio, com indicação da população urbana residente na sede municipal, área total, no Município de Itabuna, no Estado da Bahia – 2010.

População Residente	Urbana		Rural
	Urbana	Na Sede Municipal	
204.667	199.643	199.643	5.024

FONTE: IBGE/ Censo Demográfico 2010.

3.5: População residente por situação de domicílio, localização da área e o sexo, no Município de Itabuna, no Estado da Bahia – 2010.

Sexo	Urbana			Rural				
	Cidade ou Vila (área urbanizada)	Cidade ou Vila (área não urbanizada)	Área Urbana Isolada	Área Rural (exceto aglomerado)	Agglomerado de Extensão urbana	Agglomerado (povoado)	Agglomerado (núcleo)	Outros
Masculino	94.021	177	-	2.378	-	360	-	-
Feminino	105.258	187	-	1.943	-	343	-	-
Total	199.279	364	-	4.321	-	703	-	-

FONTE: IBGE/ Censo Demográfico 2010.

3.6: População residente por município e sexo, na região econômica do Litoral Sul, no Estado da Bahia – 2010.

Município	Masculino	Feminino	Total
Itabuna	96.936	107.445	204.667
Ilhéus	89.440	94.796	184.236
Canavieiras	16.089	16.247	32.336
Camacan	15.734	15.738	31.472
Itacaré	12.697	11.621	24.318
Ibicaraí	11.888	12.384	24.272
Uma	12.557	11.553	24.110
Ibirapitanga	11.534	11.064	22.598
Itajuípe	10.452	10.629	21.081
Coaraci	10.274	10.690	20.964
Ubaitaba	10.100	10.591	20.691
Uruçuca	9.857	9.980	19.837
Maraú	10.076	9.025	19.101
Buerarema	9.307	9.298	18.605
Mascote	7.551	7.089	14.640
Aurelino Leal	6.833	6.762	13.595
Santa Luzia	7.051	6.293	13.344
Itapé	5.608	5.387	10.995
Pau Brasil	5.495	5.357	10.852
Floresta Azul	5.438	5.222	10.660
Arataca	5.502	4.890	10.392
Itapitanga	5.178	5.029	10.207
Itajú do Colônia	3.699	3.610	7.309
Jussari	3.280	3.194	6.474
Barro Preto	3.306	3.147	6.453
Almadina	3.200	3.157	6.357
São José da Vitória	2.902	2.813	5.715

FONTE: IBGE/ Censo Demográfico 2010.

3.7: População residente alfabetizada, por sexo, segundo situação de domicílio, no Município de Itabuna, no Estado da Bahia – 2010.

Situação de Domicílio	Masculino	Feminino	Total
Urbano	77.072	87.310	164.382
Rural	1.676	1.508	3.184
Total	78.748	88.818	167.566

FONTE: IBGE/ Censo Demográfico 2010.

3.8: População residente alfabetizada, por faixa etária, situação de domicílio e sexo, no Município de Itabuna, no Estado da Bahia – 2010.

Faixa Etária	Urbano		Rural		Total
	Masculino	Feminino	Masculino	Feminino	
0 a 4 anos	6.747	6.706	196	211	13.860
5 a 9 anos	7.627	7.437	260	225	15.549
10 a 14 anos	8.446	8.299	269	216	17.230
15 a 19 anos	8.317	8.784	246	227	17.574
20 a 24 anos	9.030	10.144	211	212	19.597
25 a 29 anos	9.152	10.299	223	193	19.867
30 a 34 anos	7.915	9.110	200	162	17.387
35 a 39 anos	6.687	7.505	170	131	14.493
40 a 44 anos	6.151	7.216	141	128	13.636
45 a 49 anos	5.694	6.659	142	152	12.647
50 a 54 anos	5.131	6.033	167	120	11.451
55 a 59 anos	3.926	4.731	149	83	8.889
60 a 64 anos	2.933	3.621	105	74	6.733
65 a 69 anos	2.219	2.824	92	56	5.191
70 a 74 anos	1.750	2.328	83	39	4.200
75 a 79 anos	1.150	1.673	36	25	2.884
80 a 89 anos	1.082	1.655	39	26	2.802
90 a 99 anos	224	379	7	6	616
100 anos ou +	17	42	2	-	61

FONTE: IBGE/ Censo Demográfico 2010.

3.9: População residente, por compartilhamento de responsabilidade pelo domicílio, situação do domicílio e o sexo, segundo idade, no Município de Itabuna, no Estado da Bahia– 2010.

Faixa Etária	Com responsabilidade				Sem responsabilidade				Total
	Urbano		Rural		Urbano		Rural		
	Masc.	Fem.	Masc.	Fem.	Masc.	Fem.	Masc.	Fem.	
10 a 14 anos	10	16	-	1	36	59	-	2	124
15 a 19 anos	81	123	3	1	206	293	11	6	724
20 a 24 anos	464	426	2	6	1.336	884	50	11	3.179
25 a 29 anos	962	656	8	3	2.341	1.549	105	14	5.638
30 a 34 anos	1.156	713	12	4	2.849	1.981	127	23	6.865
35 a 39 anos	1.179	701	13	5	2.726	1.896	115	18	6.653
40 a 44 anos	1.095	675	11	5	2.761	2.083	100	21	6.751
45 a 49 anos	1.116	684	16	3	2.726	2.189	100	22	6.856
50 a 54 anos	940	665	15	5	2.649	2.184	124	23	6.605
55 a 59 anos	756	484	9	2	2.089	1.938	112	25	5.415
60 a 64 anos	481	374	10	2	1.627	1.609	82	21	4.206
65 a 69 anos	350	337	12	5	1.273	1.385	70	16	3.448
70 a 74 anos	293	239	14	2	1.012	1.223	60	15	2.858
75 a 79 anos	184	160	4	1	629	858	25	5	1.866
80 a 89 anos	143	140	5	-	533	754	27	9	1.611
90 a 99 anos	26	31	-	-	83	116	5	4	265
100 anos ou +	-	1	1	-	8	11	-	-	21

FONTE: IBGE/ Censo Demográfico 2010.

3.10: População residente alfabetizada com compartilhamento de responsabilidade pelo domicílio, por situação de domicílio e o sexo, segundo condições no domicílio, no Município de Itabuna, no Estado da Bahia – 2010.

Condição no Domicílio	Urbano		Rural		Total
	Masculino	Feminino	Masculino	Feminino	
Cônjuge ou companheiro (a)	8.927	26.448	126	893	36.394
Cônjuge ou companheiro (a) - de sexo diferente	8.907	26.412	125	893	36.337
Cônjuge ou companheiro (a) - de mesmo sexo	20	36	1	-	57
Filho (a)	33.783	32.254	971	763	67.771
Filho (a) - da pessoa responsável e do cônjuge	19.604	18.620	740	625	39.589
Filho (a) - somente da pessoa responsável	14.179	13.634	231	138	28.182
Enteado (a)	1.930	1.850	80	56	3.916
Genro ou Nora	1.105	1.265	11	24	2.405
Pai, Mãe, Padastroou Madrasta	893	2.288	12	28	3.221
Sogro (a)	170	468	5	9	652
Neto (a)	6.817	6.357	170	152	13.496
Bisneto (a)	249	257	1	5	512
Irmão ou Irmã	2.085	2.071	29	33	4.218
Avô ou Avó	38	127	3	-	168
Outro Parente	2.503	2.753	58	34	5.348
Agregado (a)	363	521	10	4	898
Convivente	583	711	11	2	1.307
Pensionista	31	31	-	-	62
Empregado (a). Doméstico (a)	37	434	-	2	473
Parente do (a). Empregado (A). Doméstico (a)	6	11	-	-	17
Individual em Domicílio Coletivo	546	142	-	-	688

FONTE: IBGE/ Censo Demográfico 2010.

3.11: População residente, por situação do domicílio e o sexo, segundo declaração da idade por data de nascimento, no Município de Itabuna, no Estado da Bahia – 2010.

Faixa Etária	Urbano		Rural		Total
	Masculino	Feminino	Masculino	Feminino	
0 a 4 anos	6.301	6.267	195	210	12.973
5 a 9 anos	7.009	6.862	260	219	14.350
10 a 14 anos	7.765	7.673	264	210	15.912
15 a 19 anos	7.540	8.110	236	225	16.111
20 a 24 anos	8.175	9.318	207	212	17.912
25 a 29 anos	8.351	9.548	221	189	18.309
30 a 34 anos	7.228	8.384	197	158	15.967
35 a 39 anos	6.063	6.908	166	129	13.266
40 a 44 anos	5.576	6.663	139	124	12.502
45 a 49 anos	5.243	6.187	139	149	11.718
50 a 54 anos	4.692	5.603	162	117	10.574
55 a 59 anos	3.645	4.448	145	80	8.318
60 a 64 anos	2.724	3.395	102	73	6.294
65 a 69 anos	2.045	2.612	91	52	4.800
70 a 74 anos	1.634	2.156	81	39	3.910
75 a 79 anos	1.052	1.528	35	25	2.640
80 a 89 anos	980	1.499	36	24	2.539
90 a 99 anos	203	339	7	5	554
100 anos ou +	13	39	2	-	54

FONTE: IBGE/ Censo Demográfico 2010.

3.12: População residente, por situação do domicílio e sexo, segundo declaração da idade por idade presumida, no Município de Itabuna, no Estado da Bahia – 2010.

Faixa Etária	Urbano		Rural		Total
	Masculino	Feminino	Masculino	Feminino	
0 a 4 anos	6.301	439	195	1	887
5 a 9 anos	7.009	575	260	6	1.199
10 a 14 anos	7.765	626	264	6	1.318
15 a 19 anos	7.540	674	236	2	1.463
20 a 24 anos	8.175	826	207	-	1.685
25 a 29 anos	8.351	751	221	4	1.558
30 a 34 anos	7.228	726	197	4	1.420
35 a 39 anos	6.063	597	166	2	1.227
40 a 44 anos	5.576	553	139	4	1.134
45 a 49 anos	5.243	472	139	3	929
50 a 54 anos	4.692	430	162	3	877
55 a 59 anos	3.645	283	145	3	571
60 a 64 anos	2.724	226	102	1	439
65 a 69 anos	2.045	212	91	4	391
70 a 74 anos	1.634	172	81	-	290
75 a 79 anos	1.052	145	35	-	244
80 a 89 anos	980	156	36	2	263
90 a 99 anos	203	40	7	1	62
100 anos ou +	13	3	2	-	7

FONTE: IBGE/ Censo Demográfico 2010.

3.13: Pessoas residentes em domicílios particulares, segundo condição no domicílio e compartilhamento da responsabilidade pelo domicílio, no Município de Itabuna, no Estado da Bahia– 2010.

Condição e compartilhamento de responsabilidade	Quantidade
Pessoa responsável	63.108
Pessoa responsável - com responsabilidade compartilhada	15.841
Pessoa responsável - sem responsabilidade compartilhada	47.244
Cônjuge	36.388
Filho (a) ou enteado (a)	71.678
Neto (a) ou bisneto (a)	14.006
Outro parente	16.004
Sem parentesco	2.757
Total	267.026

FONTE: IBGE/ Censo Demográfico 2010.

Nota: Correção perante os anos anteriores

3.14: Pessoas de 5anos ou mais de idade, alfabetizadas, segundo cor ou raça, no Município de Itabuna, no Estado da Bahia–2010.

Continua

Faixa Etária	Branca	Preta	Amarela	Parda	Indígena	Sem declaração	Total
5 ou 6 anos	1.439	712	47	4.033	14	-	6.245
7 a 9 anos	1.983	1.053	85	6.163	20	-	9.304
10 a 14 anos	3.584	2.295	118	11.191	42	-	17.230
15 a 19 anos	3.561	2.561	168	11.233	51	-	17.574
20 a 24 anos	3.906	3.070	219	12.329	73	-	19.597
25 a 29 anos	4.135	3.243	197	12.211	81	-	19.867
30 a 34 anos	3.616	2.724	147	10.837	63	-	17.387
35 a 39 anos	2.987	2.302	108	9.051	45	-	14.493
40 a 44 anos	2.984	1.966	103	8.528	55	-	13.636

Conclusão

Faixa Etária	Branca	Preta	Amarela	Parda	Indígena	Sem declaração	Total
45 a 49 anos	2.935	1.844	80	7.729	59	-	12.647
50 a 54 anos	2.613	1.656	65	7.075	42	-	11.451
55 a 59 anos	1.974	1.266	60	5.548	41	-	8.889
60 a 64 anos	1.621	956	19	4.093	44	-	6.733
65 a 69 anos	1.259	749	43	3.108	32	-	5.191
70 a 74 anos	1.092	576	30	2.486	16	-	4.200
75 a 79 anos	774	431	19	1.639	21	-	2.884
80 a 89 anos	867	374	18	1.530	13	-	2.802
90 a 99 anos	212	99	1	303	1	-	616
100 anos ou+	18	15	-	28	-	-	61

FONTE: IBGE/ Censo Demográfico 2010

3.15: Pessoas de 5 anos ou mais de idade, por condição de alfabetização e segundo a situação do domicílio, no Município de Itabuna, no Estado da Bahia– 2010.

Faixa Etária	Alfabetizadas		Não alfabetizadas		Total
	Urbano	Rural	Urbano	Rural	
5 ou 6 anos	2.307	48	3.725	165	6.245
7 a 9 anos	7.027	175	2.005	97	9.304
10 a 14 anos	15.942	436	803	49	17.230
15 a 19 anos	16.686	452	415	21	17.574
20 a 24 anos	18.636	381	538	42	19.597
25 a 29 anos	18.758	350	693	66	19.867
30 a 34 anos	16.072	269	953	93	17.387
35 a 39 anos	13.164	199	1.028	102	14.493
40 a 44 anos	12.055	168	1.312	101	13.636
50 a 54 anos	9.719	160	1.445	127	11.451
55 a 59 anos	7.293	129	1.364	103	8.889
60 a 64 anos	5.122	83	1.432	96	6.733
65 a 69 anos	3.696	57	1.347	91	5.191
70 a 74 anos	2.922	55	1.156	67	4.200
75 a 79 anos	1.867	21	956	40	2.884
80 a 89 anos	1.788	23	949	42	2.802
90 a 99 anos	345	6	258	7	616
100 anos ou+	16	-	43	2	61

FONTE: IBGE/ Censo Demográfico 2010

3.16: Pessoas de 5 anos ou mais de idade, por condição de alfabetização e pela situação do domicílio, segundo cor ou raça, no Município de Itabuna, no Estado da Bahia– 2010.

Cor ou raça	Alfabetizadas		Não alfabetizadas		Total
	Urbano	Rural	Urbano	Rural	
Branca	37.437	471	3.454	198	41.560
Preta	23.038	338	4.320	196	27.892
Amarela	1.348	8	166	5	1.527
Parda	101.960	2.355	13.769	1.031	119.115
Indígena	599	12	99	3	713

FONTE: IBGE/ Censo Demográfico 2010.

3.17: Pessoas de 10 anos ou mais de idade, responsáveis pelos domicílios particulares, por cor ou por raça e sexo, segundo as classes de rendimento nominal mensal domiciliar *per capita* – 2010.

Rendimento Mensal	Branca		Preta		Amarela		Parda		Indígena		Total
	Masc.	Fem.	Masc.	Fem.	Masc.	Fem.	Masc.	Fem.	Masc.	Fem.	
Até 1/8 do salário mínimo	115	202	153	368	4	16	506	956	4	12	2.336
Mais de 1/8 a 1/4 salário mínimo	408	358	558	540	17	21	1.796	1.765	12	16	5.491
Mais de 1/4 a 1/2 salário mínimo	1.302	1.046	1.458	1.224	46	62	4.710	4.139	46	37	14.070
Mais de 1/2 a 1 salário mínimo	2.065	1.790	2.019	1.326	90	68	6.622	5.214	60	48	19.302
Mais de 1 a 2 salários mínimos	1.691	1.135	1.015	496	60	38	3.938	2.413	33	12	10.831
Mais de 2 a 3 salários mínimos	658	414	299	121	18	7	1.191	734	6	1	3.449
Mais de 3 a 5 salários mínimos	583	377	190	76	11	13	832	518	7	2	2.609
Mais de 5 a 10 salários mínimos	459	185	62	54	3	7	481	241	3	1	1.496
Mais de 10 salários mínimos	212	77	18	9	4	4	175	70	3	-	572
Sem rendimento	270	293	286	293	15	17	852	902	6	8	2.942
Sem declaração	4	2	-	-	-	-	1	3	-	-	10

FONTE: IBGE/ Censo Demográfico 2010.

3.18: População residente por faixa etária, por cor ou raça e sexo, no Município de Itabuna, no Estado da Bahia – 2010.

Faixa Etária	Branca		Preta		Amarela		Parda		Indígena		Total
	Masc.	Fem.	Masc.	Fem.	Mas.	Fem.	Masc.	Fem.	Masc.	Fem.	
0 a 4 anos	1.831	1.824	615	582	51	64	4.432	4.433	14	14	13.860
5 a 9 anos	1.708	1.714	958	807	60	72	5.145	5.051	16	18	15.549
10 a 14 anos	1.802	1.782	1.181	1.114	49	69	5.656	5.535	27	15	17.230
15 a 19 anos	1.708	1.853	1.270	1.291	56	112	5.502	5.731	27	24	17.574
20 a 24 anos	1.826	2.080	1.477	1.593	104	115	5.788	6.541	46	27	19.597
25 a 29 anos	1.876	2.259	1.578	1.665	75	122	5.814	6.397	32	49	19.867
30 a 34 anos	1.660	1.956	1.401	1.323	68	79	4.956	5.881	30	33	17.387
35 a 39 anos	1.336	1.651	1.212	1.090	39	69	4.252	4.799	18	27	14.493
40 a 44 anos	1.329	1.655	1.013	953	46	57	3.877	4.651	27	28	13.636
45 a 49 anos	1.281	1.654	996	848	39	41	3.490	4.239	30	29	12.647
50 a 54 anos	1.169	1.444	862	794	31	34	3.207	3.868	29	13	11.451
55 a 59 anos	936	1.038	621	645	25	35	2.480	3.068	13	28	8.889
60 a 64 anos	712	909	436	520	10	9	1.860	2.233	20	24	6.733
65 a 69 anos	567	692	378	371	12	31	1.338	1.770	16	16	5.191
70 a 74 anos	420	672	291	285	13	17	1.098	1.388	11	5	4.200
75 a 79 anos	297	477	195	236	9	10	676	963	9	12	2.884
80 a 89 anos	324	543	178	196	10	8	604	926	5	8	2.802
90 a 99 anos	63	149	47	52	1	-	120	183	-	1	616
100 anos ou mais	5	13	9	6	-	-	5	23	-	-	61

FONTE: IBGE/ Censo Demográfico 2010.

3.19: População residente por faixa etária, por cor ou raça, e pela situação do domicílio, no Município de Itabuna, no Estado da Bahia – 2010.

Continua

Faixa Etária	Branca		Preta		Amarela		Parda		Indígena		Total
	Urb.	Rur.	Urb.	Rur.	Urb.	Rur.	Urb.	Rur.	Urb.	Rur.	
0 a 4 anos	3.596	59	1.177	20	115	-	8.542	323	23	5	13.860
5 a 9 anos	3.354	68	1.735	30	131	1	9.812	384	32	2	15.549
10 a 14 anos	3.536	48	2.254	41	117	1	10.800	391	38	4	17.230
15 a 19 anos	3.496	65	2.512	49	165	3	10.877	356	51	-	17.574
20 a 24 anos	3.852	54	3.022	48	219	-	12.010	319	71	2	19.597
25 a 29 anos	4.071	64	3.201	42	196	1	11.902	309	81	-	19.867
30 a 34 anos	3.563	53	2.678	46	147	-	10.575	262	62	1	17.387
35 a 39 anos	2.939	48	2.266	36	107	1	8.835	216	45	-	14.493

Conclusão

Faixa Etária	Branca		Preta		Amarela		Parda		Indígena		Total
	Urb.	Rur.	Urb.	Rur.	Urb.	Rur.	Urb.	Rur.	Urb.	Rur.	
40 a 44 anos	2.944	40	1.934	32	100	3	8.335	193	54	1	13.636
45 a 49 anos	2.898	37	1.804	40	78	2	7.515	214	58	1	12.647
50 a 54 anos	2.566	47	1.611	45	65	-	6.880	195	42	-	11.451
55 a 59 anos	1.943	31	1.229	37	60	-	5.384	164	41	-	8.889
60 a 64 anos	1.594	27	931	25	19	-	3.967	126	43	1	6.733
65 a 69 anos	1.236	23	728	21	43	-	3.006	102	30	2	5.191
70 a 74 anos	1.064	28	556	20	29	1	2.413	73	16	-	4.200
75 a 79 anos	759	15	421	10	19	-	1.604	35	20	1	2.884
80 a 89 anos	851	16	364	10	18	-	1.491	39	13	-	2.802
90 a 99 anos	208	4	98	1	1	-	295	8	1	-	616
100 anos ou mais	17	1	14	1	-	-	28	-	-	-	61

FONTE: IBGE/ Censo Demográfico 2010.

3.20: População residente por situação do domicílio e sexo, segundo cor ou raça, no Município de Itabuna, no Estado da Bahia – 2010.

Cor ou Raça	Urbano		Rural		Total
	Masculino	Feminino	Masculino	Feminino	
Branca	20.467	24.020	383	345	45.215
Preta	14.398	14.137	320	234	29.089
Amarela	690	939	8	5	1.642
Parda	58.286	65.985	2.014	1.695	127.980
Indígena	357	364	13	7	741

FONTE: IBGE/ Censo Demográfico 2010.

3.21: Pessoas de 5 anos ou mais de idade, por cor ou raça e pela condição de alfabetização, no Município de Itabuna, no Estado da Bahia – 2010.

Faixa Etária	Branca		Preta		Amarela		Parda		Indígena		Total
	Alfab.	Não Alfab.	Alfab.	Não Alfab.	Alfab.	Não Alfab.	Alfab.	Não Alfab.	Alfab.	Não Alfab.	
5 ou 6 anos	622	817	234	478	16	31	1.478	2.555	5	9	6.245
7 a 9 anos	1.668	315	748	305	65	20	4.706	1.457	15	5	9.304
10 a 14 anos	3.441	143	2.164	131	111	7	10.622	569	40	2	17.230
15 a 19 anos	3.483	78	2.488	73	165	3	10.951	282	51	-	17.574
20 a 24 anos	3.821	85	2.961	109	213	6	11.950	379	72	1	19.597
25 a 29 anos	4.030	105	3.088	155	193	4	11.720	491	77	4	19.867
30 a 34 anos	3.493	123	2.499	225	140	7	10.155	682	54	9	17.387
35 a 39 anos	2.843	144	2.050	252	103	5	8.324	727	43	2	14.493
40 a 44 anos	2.818	166	1.660	306	86	17	7.618	910	41	14	13.636
45 a 49 anos	2.714	221	1.491	353	68	12	6.815	914	51	8	12.647
50 a 54 anos	2.407	206	1.288	368	57	8	6.091	984	36	6	11.451
55 a 59 anos	1.797	177	931	335	52	8	4.607	941	35	6	8.889
60 a 64 anos	1.409	212	600	356	14	5	3.150	943	32	12	6.733
65 a 69 anos	1.059	200	441	308	30	13	2.198	910	25	7	5.191
70 a 74 anos	903	189	323	253	20	10	1.720	766	11	5	4.200
75 a 79 anos	590	184	198	233	14	5	1.069	570	17	4	2.884
80 a 89 anos	659	208	167	207	8	10	971	559	6	7	2.802
90 a 99 anos	142	70	44	55	1	-	164	139	-	1	616
100 anos ou mais	9	9	1	14	-	-	6	22	-	-	61

FONTE: IBGE/ Censo Demográfico 2010.

3.22: Pessoas de 5 anos ou mais de idade, por condição de alfabetização e sexo, segundo cor ou raça, no Município de Itabuna, no Estado da Bahia – 2010.

Cor ou Raça	Alfabetizadas		Não alfabetizadas		Total
	Masculino	Feminino	Masculino	Feminino	
Branca	17.353	20.555	1.666	1.986	41.560
Preta	11.807	11.569	2.296	2.220	27.892
Amarela	571	785	76	95	1.527
Parda	48.703	55.612	7.165	7.635	119.115
Indígena	314	297	42	60	713

FONTE: IBGE/ Censo Demográfico 2010.

3.23: Pessoas de 10 anos ou mais de idade, por cor ou raça e pela situação do domicílio, segundo o rendimento nominal mensal, no Município de Itabuna, no Estado da Bahia – 2010.

Rendimento Mensal	Branca		Preta		Amarela		Parda		Indígena		Total
	Urb.	Rur.	Urb.	Rur.	Urb.	Rur.	Urb.	Rur.	Urb.	Rur.	
Até 1/4 de salário mínimo	885	24	1.246	30	53	1	4.158	209	35	1	6.642
Mais de 1/4 a 1/2 salário mínimo	978	20	1.202	28	59	-	4.047	148	33	-	6.515
Mais de 1/2 a 1 salário mínimo	9.192	202	8.182	186	354	3	30.450	980	230	7	49.786
Mais de 1 a 2 salários mínimos	5.539	39	3.507	32	209	2	14.383	140	98	-	23.949
Mais de 2 a 3 salários mínimos	2.246	5	982	8	67	-	4.524	20	23	-	7.875
Mais de 3 a 5 salários mínimos	2.335	6	812	3	54	1	4.027	6	28	-	7.272
Mais de 5 a 10 salários mínimos	1.891	3	413	-	37	-	2.319	11	12	-	4.686
Mais de 10 a 15 salários mínimos	355	-	45	-	6	-	362	-	-	-	768
Mais de 15 a 20 salários mínimos	299	1	31	-	2	-	248	1	1	-	583
Mais de 20 a 30 salários mínimos	181	1	7	-	4	-	132	-	-	-	325
Mais de 30 salários mínimos	111	2	7	-	3	-	82	-	2	-	207
Sem rendimento	13.516	298	9.188	217	535	5	41.178	1.487	204	5	66.633
Sem declaração	9	-	1	-	-	-	7	-	-	-	17

FONTE: IBGE/ Censo Demográfico 2010.

3.24: Domicílios particulares permanentes com existência de compartilhamento da responsabilidade, por espécie de unidade doméstica, por situação do domicílio e pelos grupos de idade da pessoa responsável pelo domicílio, no Município de Itabuna, no Estado da Bahia – 2010.

Faixa Etária	Unipessoal		Nuclear		Estendida		Composta		Total
	Urbana	Rural	Urbana	Rural	Urbana	Rural	Urbana	Rural	
10 a 14 anos	4	1	87	1	28	1	2	-	124
15 a 19 anos	77	-	390	15	175	6	60	-	723
20 a 24 anos	441	13	1.895	48	555	7	212	1	3.172
25 a 29 anos	620	16	3.923	106	741	6	224	2	5.638
30 a 34 anos	673	26	5.047	118	798	21	176	1	6.860
35 a 39 anos	613	20	4.800	106	918	21	165	4	6.647
40 a 44 anos	624	27	4.622	88	1.181	21	172	1	6.736
45 a 49 anos	751	26	4.270	76	1.503	34	185	4	6.849
50 a 54 anos	824	29	3.580	93	1.843	40	186	3	6.598
55 a 59 anos	739	30	2.602	70	1.766	48	152	1	5.408
60 a 64 anos	696	33	1.750	52	1.509	30	131	-	4.201
65 a 69 anos	635	22	1.272	51	1.328	28	107	1	3.444
70 anos ou mais	1.538	45	2.202	76	2.423	51	280	5	6.620

FONTE: IBGE/ Censo Demográfico 2010.

3.25: Domicílios particulares permanentes com existência de compartilhamento da responsabilidade, por espécie de unidade doméstica, por sexo e pelos grupos de idade da pessoa responsável pelo domicílio, no Município de Itabuna, no Estado da Bahia – 2010.

Faixa Etária	Unipessoal		Nuclear		Estendida		Composta		Total
	Masc.	Fem.	Masc.	Fem.	Masc.	Fem.	Masc.	Fem.	
10 a 14 anos	3	2	35	53	7	22	1	1	124
15 a 19 anos	38	39	178	227	63	118	21	39	723
20 a 24 anos	291	163	1.173	770	275	287	105	108	3.172
25 a 29 anos	415	221	2.535	1.494	364	383	100	126	5.638
30 a 34 anos	468	231	3.174	1.991	405	414	94	83	6.860
35 a 39 anos	436	197	3.111	1.795	389	550	92	77	6.647
40 a 44 anos	440	211	2.931	1.779	480	722	104	69	6.736
45 a 49 anos	484	293	2.736	1.610	630	907	102	87	6.849
50 a 54 anos	509	344	2.353	1.320	761	1.122	98	91	6.598
55 a 59 anos	394	375	1.714	958	786	1.028	68	85	5.408
60 a 64 anos	327	402	1.168	634	628	911	71	60	4.201
65 a 69 anos	294	363	826	497	523	833	59	49	3.444
70 anos ou mais	588	995	1.421	857	935	1.539	107	178	6.620

FONTE: IBGE/ Censo Demográfico 2010.

3.26: Domicílios particulares permanentes por existência de compartilhamento da responsabilidade pelo domicílio e pela situação do domicílio, e pelos grupos de idade da pessoa responsável pelo domicílio, no Município de Itabuna, no Estado da Bahia – 2010.

Faixa Etária	Havia		Não havia		Sem declaração		Total
	Urbana	Rural	Urbana	Rural	Urbana	Rural	
10 a 14 anos	26	1	95	2	-	-	124
15 a 19 anos	204	4	497	17	1	-	723
20 a 24 anos	890	8	2.210	61	3	-	3.172
25 a 29 anos	1.618	11	3.887	118	3	1	5.638
30 a 34 anos	1.869	16	4.823	150	2	-	6.860
35 a 39 anos	1.877	18	4.617	133	2	-	6.647
40 a 44 anos	1.767	16	4.832	121	-	-	6.736
45 a 49 anos	1.799	19	4.908	121	2	-	6.849
50 a 54 anos	1.604	20	4.827	145	2	-	6.598
55 a 59 anos	1.240	11	4.019	136	-	2	5.408
60 a 64 anos	854	12	3.231	103	1	-	4.201
65 a 69 anos	687	17	2.655	85	-	-	3.444
70 anos ou mais	1.217	27	5.223	149	3	1	6.620

FONTE: IBGE/ Censo Demográfico 2010.

3.27: Domicílios particulares permanentes por existência de compartilhamento da responsabilidade pelo domicílio, pelo sexo e pelos grupos de idade da pessoa responsável pelo domicílio, no Município de Itabuna, no Estado da Bahia – 2010.

Continua

Faixa Etária	Havia		Não havia		Sem declaração		Total
	Masc.	Fem.	Masc.	Fem.	Masc.	Fem.	
10 a 14 anos	10	17	36	61	-	-	124
15 a 19 anos	84	124	216	298	-	1	723
20 a 24 anos	466	432	1.377	894	1	2	3.172
25 a 29 anos	970	659	2.443	1.562	1	3	5.638
30 a 34 anos	1.168	717	2.971	2.002	2	-	6.860
35 a 39 anos	1.191	704	2.837	1.913	-	2	6.647

Faixa Etária	Havia		Não havia		Sem declaração		Total
	Masc.	Fem.	Masc.	Fem.	Masc.	Fem.	
40 a 44 anos	1.103	680	2.852	2.101	-	-	6.736
45 a 49 anos	1.131	687	2.820	2.209	1	1	6.849
50 a 54 anos	954	670	2.767	2.205	-	2	6.598
55 a 59 anos	765	486	2.195	1.960	2	-	5.408
60 a 64 anos	490	376	1.704	1.630	-	1	4.201
65 a 69 anos	362	342	1.340	1.400	-	-	3.444
70 anos ou mais	670	574	2.379	2.993	2	2	6.620

FONTE: IBGE/ Censo Demográfico 2010.

3.28: Domicílios particulares permanentes com existência de compartilhamento da responsabilidade pelos domicílios, por espécie de unidade doméstica, segundo raça ou cor, no Município de Itabuna, no Estado da Bahia – 2010.

Cor ou Raça	Unipessoal	Nuclear	Estendida	Composta	Total
Branca	1.866	7.990	3.144	631	13.631
Preta	1.463	6.206	2.588	290	10.547
Amarela	64	315	114	26	519
Parda	5.090	22.647	9.147	1.123	38.007
Indígena	40	182	89	5	316

FONTE: IBGE/ Censo Demográfico 2010.

3.29: Domicílios particulares permanentes com existência de compartilhamento da responsabilidade pelos domicílios, por espécie de unidade doméstica e pela situação de domicílio, segundo raça ou cor, no Município de Itabuna, no Estado da Bahia – 2010.

Cor ou Raça	Unipessoal		Nuclear		Estendida		Composta		Total
	Urbana	Rural	Urbana	Rural	Urbana	Rural	Urbana	Rural	
Branca	1.829	37	7.842	148	3.103	41	625	6	13.631
Preta	1.410	53	6.085	121	2.546	42	286	4	10.547
Amarela	63	1	311	4	113	1	26	-	519
Parda	4.893	197	22.023	624	8.919	228	1.110	13	38.007
Indígena	40	-	179	3	87	2	5	-	316

FONTE: IBGE/ Censo Demográfico 2010.

3.30: Domicílios particulares permanentes com existência de compartilhamento da responsabilidade pelos domicílios, por espécie de unidade doméstica e sexo, segundo raça ou cor, no Município de Itabuna, no Estado da Bahia – 2010.

Cor ou Raça	Unipessoal		Nuclear		Estendida		Composta		Total
	Masc.	Fem.	Masc.	Fem.	Masc.	Fem.	Masc.	Fem.	
Branca	874	992	5.201	2.789	1.347	1.797	333	298	13.631
Preta	894	569	3.916	2.290	1.091	1.497	142	148	10.547
Amarela	36	28	170	145	48	66	12	14	519
Parda	2.855	2.235	13.956	8.691	3.723	5.424	532	591	38.007
Indígena	28	12	112	70	37	52	3	2	316

FONTE: IBGE/ Censo Demográfico 2010.

3.31: Domicílios particulares permanentes por espécie de unidade doméstica e situação de domicílio, segundo as classes de rendimento nominal mensal domiciliar *per capita*– 2010.

Rendimento Mensal	Unipessoal		Nuclear		Estendida		Composta		Total
	Urbana	Rural	Urbana	Rural	Urbana	Rural	Urbana	Rural	
Até 1/8 de salário mínimo	1	-	24	1	16	-	4	-	46
Mais de 1/8 a 1/4 de salário mínimo	3	-	51	1	25	1	4	-	85
Mais de 1/4 a 1/2 salário mínimo	9	-	143	11	47	4	8	-	222
Mais de 1/2 a 1 salário mínimo	29	-	91	-	46	1	13	-	180
Mais de 1 a 2 salários mínimos	8	-	35	-	10	-	17	-	70
Mais de 2 a 3 salários mínimos	4	-	8	-	4	-	5	-	21
Mais de 3 a 5 salários mínimos	-	-	4	-	-	-	1	-	5
Mais de 5 a 10 salários mínimos	-	-	3	-	1	-	-	-	4
Mais de 10 salários mínimos	-	-	1	-	-	-	-	-	1
Sem rendimento	23	-	30	2	26	-	8	-	89

FONTE: IBGE/ Censo Demográfico 2010.

3.32: População residente por classes de rendimento nominal mensal e por sexo, no Município de Itabuna, no Estado da Bahia – 2010.

Rendimento mensal	Masculino	Feminino	Total
Até 1/4 de salário mínimo	1.554	5.088	6.642
Mais de 1/4 a 1/2 salário mínimo	2.254	4.261	6.515
Mais de 1/2 a 1 salário mínimo	24.587	25.199	49.786
Mais de 1 a 2 salários mínimos	14.054	9.895	23.949
Mais de 2 a 3 salários mínimos	4.734	3.141	7.875
Mais de 3 a 5 salários mínimos	4.309	2.963	7.272
Mais de 5 a 10 salários mínimos	2.859	1.827	4.686
Mais de 10 a 15 salários mínimos	520	248	768
Mais de 15 a 20 salários mínimos	441	142	583
Mais de 20 a 30 salários mínimos	255	70	325
Mais de 30 salários mínimos	167	40	207
Sem rendimento	26.363	40.270	66.633

FONTE: IBGE/ Censo Demográfico 2010.

3.33: Domicílios particulares permanentes e moradores em domicílios particulares permanentes, por espécie de unidade doméstica – 2010.

Espécie de Unidade Doméstica	Domicílios Particulares Permanentes (unidades)	Moradores em Domicílios Permanentes (pessoas)	Total
Unipessoal	8.523	8.523	17.046
Nuclear	37.340	118.462	155.802
Estendida	15.082	68.199	83.281
Composta	2.075	8.556	10.631
Total	63.020	203.740	266.760

FONTE: IBGE/ Censo Demográfico 2010.

3.34: Domicílios particulares permanentes e valor do rendimento nominal médio e mediano mensals dos domicílios particulares permanentes totais e com rendimento domiciliar, segundo o tipo de domicílio, por situação do domicílio no Município de Itabuna, no Estado da Bahia – 2010.

Tipo de domicílio	totais			com rendimento domiciliar		
	Urbana	Rural	Total	Urbana	Rural	Total
Casa	51.494	1.512	53.006	49.017	1.379	50.396
Casa de vila ou em condomínio	515	1	516	494	-	494
Apartamento	9.103	1	9.104	8.821	-	8.822
Habitação em casa de cômodos, cortiço ou cabeça de porco	383	11	394	358	11	369

FONTE: IBGE/ Censo Demográfico 2010.

3.35: Domicílios particulares permanentes e o valor do rendimento nominal médio e mediano mensal dos domicílios particulares permanentes totais e com rendimento domiciliar, segundo o tipo e a condição de ocupação, por situação do domicílio, no Município de Itabuna, no Estado da Bahia– 2010.

Condição de Ocupação do Domicílio	Totais			Rendimento domiciliar		
	Urbana	Rural	Total	Urbana	Rural	Total
Próprio	44.278	673	44.951	42.325	619	42.944
Próprio já quitado	42.495	662	43.157	40.579	608	41.187
Próprio em aquisição	1.783	11	1.794	1.746	11	1.757
Alugado	13.817	14	13.831	13.222	12	13.234
Cedido	3.194	816	4.010	2.954	756	3.710
Cedido por empregador	392	596	988	376	567	943
Cedido de outra forma	2.802	220	3.022	2.578	189	2.767
Outra condição	206	22	228	189	-	189

FONTE: IBGE/ Censo Demográfico 2010.

3.36: Domicílios particulares permanentes totais e com rendimento domiciliar, segundo a existência de banheiro ou sanitário e esgotamento sanitário, por situação do domicílio, no Município de Itabuna, no Estado da Bahia – 2010.

Existência de banheiro ou sanitário e esgotamento sanitário	Totais			Rendimento domiciliar		
	Urbana	Rural	Total	Urbana	Rural	Total
Tinham banheiro - de uso exclusivo do domicílio	55.908	1.025	56.933	55.908	1.025	56.933
Tinham banheiro - de uso exclusivo do domicílio - rede geral de esgoto ou pluvial	47.076	207	47.283	47.076	207	47.283
Tinham banheiro - de uso exclusivo do domicílio - fossa séptica	1.489	163	1.652	1.489	163	1.652
Tinham banheiro - de uso exclusivo do domicílio - fossa rudimentar	1.688	529	2.217	1.688	529	2.217
Tinham banheiro - de uso exclusivo do domicílio - vala	3.061	90	3.151	3.061	90	3.151
Tinham banheiro - de uso exclusivo do domicílio - rio, lago ou mar	1.755	7	1.762	1.755	7	1.762
Tinham banheiro - de uso exclusivo do domicílio - outro	839	29	868	839	29	868
Tinham sanitário	4.606	387	4.993	4.606	387	4.993
Tinham sanitário - rede geral de esgoto ou pluvial	2.354	30	2.384	2.354	30	2.384
Tinham sanitário - fossa séptica	142	25	167	142	25	167
Tinham sanitário - fossa rudimentar	559	149	708	559	149	708
Tinham sanitário – vala	884	101	985	884	101	985
Tinham sanitário - rio, lago ou mar	323	6	329	323	6	329
Tinham sanitário – outro	344	76	420	344	76	420
Não tinham banheiro nem sanitário	981	113	1.094	981	113	1.094

FONTE: IBGE/ Censo Demográfico 2010.

3.37: Domicílios particulares permanentes e o valor do rendimento nominal médio e mediano mensal dos domicílios particulares permanentes **totais**, segundo a situação do domicílio e o tipo de domicílio, no Município de Itabuna, no Estado da Bahia– 2010.

Tipo de Domicílio	Próprio		Próprio já quitado		Próprio em aquisição		Alugado		Cedido		Cedido por empregador		Cedido de outra forma		Outra condição	
	Urb.	Rur.	Urb.	Rur.	Urb.	Rur.	Urb.	Rur.	Urb.	Rur.	Urb.	Rur.	Urb.	Rur.	Urb.	Rur.
Casa	38.788	670	37.620	659	1.168	11	9.719	14	2.801	806	350	594	2.451	212	186	22
Casa de vila ou em condomínio	233	-	199	-	34	-	253	-	28	-	10	-	18	-	-	-
Apartamento	5.187	-	4.608	-	579	-	3.556	-	342	-	32	-	310	-	18	-
Habitação em casa de cômodos, cortiço ou cabeça de porco	70	-	68	-	-	-	289	-	23	-	-	-	23	-	-	-

FONTE: IBGE/ Censo Demográfico 2010.

3.38: Domicílios particulares permanentes e o valor do rendimento nominal médio e mediano mensal dos domicílios particulares permanentes, **com rendimento domiciliar**, segundo a situação do domicílio e o tipo de domicílio, no Município de Itabuna, no Estado da Bahia – 2010.

Tipo de Domicílio	Próprio		Próprio já quitado		Próprio em aquisição		Alugado		Cedido		Cedido por empregador		Cedido de outra forma		Outra condição	
	Urb.	Rur.	Urb.	Rur.	Urb.	Rur.	Urb.	Rur.	Urb.	Rur.	Urb.	Rur.	Urb.	Rur.	Urb.	Rur.
Casa	36.982	616	35.840	605	1.142	11	9.277	12	2.587	746	334	565	2.253	181	171	-
Casa de vila ou em condomínio	225	-	191	-	34	-	242	-	26	-	10	-	16	-	-	-
Apartamento	5.052	-	4.484	-	568	-	3.430	-	322	-	32	-	290	-	17	-
Habitação em casa de cômodos, cortiço ou cabeça de porco	66	-	64	-	-	-	273	-	19	-	-	-	19	-	-	-

FONTE: IBGE/ Censo Demográfico 2010.

3.39: Domicílios particulares permanentes e o valor do rendimento nominal médio e mediano mensal dos domicílios particulares permanentes totais com rendimento domiciliar, por tipo e situação do domicílio, segundo a existência de banheiro ou sanitário e esgotamento sanitário, no Município de Itabuna, no Estado da Bahia – 2010.

Existência de banheiro ou sanitário e esgotamento sanitário	Totais								Com rendimento domiciliar							
	Casa		Casa de vila ou em condomínio		Apartamento		Habitação em casa de cômodos, cortiço ou cabeça de porco		Casa		Casa de vila ou em condomínio		Apartamento		Habitação em casa de cômodos, cortiço ou cabeça de porco	
	Urb.	Rur.	Urb.	Rur.	Urb.	Rur.	Urb.	Rur.	Urb.	Rur.	Urb.	Rur.	Urb.	Rur.	Urb.	Rur.
Tinham banheiro - de uso exclusivo do domicílio	46.341	1.512	488	-	9.079	-	-	-	44.425	950	470	-	8.798	-	-	-
Tinham banheiro - de uso exclusivo do domicílio - rede geral de esgoto ou pluvial	37.949	1.024	441	-	8.686	-	-	-	36.454	191	426	-	8.418	-	-	-
Tinham banheiro - de uso exclusivo do domicílio - fossa séptica	1.359	206	23	-	107	-	-	-	1.297	159	22	-	104	-	-	-
Tinham banheiro - de uso exclusivo do domicílio - fossa rudimentar	1.630	163	-	-	54	-	-	-	1.541	485	-	-	50	-	-	-
Tinham banheiro - de uso exclusivo do domicílio – vala	2.984	529	-	-	72	-	-	-	2.843	86	-	-	68	-	-	-
Tinham banheiro - de uso exclusivo do domicílio - rio, lago ou mar	1.638	90	-	-	110	-	-	-	1.578	-	-	-	108	-	-	-
Tinham banheiro - de uso exclusivo do domicílio – outro	781	-	-	-	50	-	-	-	712	23	-	-	50	-	-	-
Tinham sanitário	4.191	29	25	-	18	-	372	10	3.740	326	22	-	17	-	348	10
Tinham sanitário - rede geral de esgoto ou pluvial	2.002	376	24	-	10	-	318	-	1.793	25	21	-	10	-	303	-
Tinham sanitário - fossa séptica	133	29	-	-	-	-	-	-	110	23	-	-	-	-	-	-
Tinham sanitário - fossa rudimentar	556	25	-	-	-	-	-	-	509	130	-	-	-	-	-	-
Tinham sanitário – vala	860	145	-	-	-	-	18	-	769	92	-	-	-	-	16	-
Tinham sanitário - rio, lago ou mar	300	101	-	-	-	-	23	-	276	-	-	-	-	-	17	-
Tinham sanitário – outro	340	-	-	-	-	-	-	-	283	52	-	-	-	-	-	-
Não tinham banheiro nem sanitário	962	70	-	-	-	-	11	-	852	103	-	-	-	-	10	-

FONTE: IBGE/ Censo Demográfico 2010.

3.40: Domicílios particulares permanentes totais e com rendimento domiciliar, por situação do domicílio e o tipo de domicílio, segundo a condição de ocupação e a existência e número de banheiros de uso exclusivo do domicílio, no Município de Itabuna, no Estado da Bahia – 2010.

Existência e número de banheiros de uso exclusivo do domicílio	Totais								Com rendimento domiciliar							
	Casa		Casa de vila ou em condomínio		Apartamento		Habitação em casa de cômodos, cortiço ou cabeça de porco		Casa		Casa de vila ou em condomínio		Apartamento		Habitação em casa de cômodos, cortiço ou cabeça de porco	
	Urb.	Rur.	Urb.	Rur.	Urb.	Rur.	Urb.	Rur.	Urb.	Rur.	Urb.	Rur.	Urb.	Rur.	Urb.	Rur.
Tinham	46.341	1.024	488	-	153.737	3.417	1.244	-	25.900	4	-	-	9.079	1	-	-
Tinham - 1 banheiro	35.298	965	353	-	114.659	3.228	847	-	10.586	4	-	-	4.038	1	-	-
Tinham - 2 banheiros	7.915	39	103	-	27.316	119	294	-	8.878	-	-	-	3.021	-	-	-
Tinham - 3 banheiros	2.099	12	22	-	7.746	35	63	-	4.853	-	-	-	1.566	-	-	-
Tinham - 4 banheiros	639	4	8	-	2.418	11	30	-	1.158	-	-	-	338	-	-	-
Tinham - 4 banheiros ou mais	1.029	8	10	-	4.016	35	40	-	1.583	-	-	-	454	-	-	-
Tinham - 5 banheiros	233	3	-	-	914	17	-	-	319	-	-	-	86	-	-	-
Tinham - 6 banheiros	99	1	1	-	420	7	1	-	85	-	-	-	25	-	-	-
Tinham - 7 banheiros	42	-	1	-	190	-	9	-	21	-	-	-	5	-	-	-
Tinham - 8 banheiros	11	-	-	-	50	-	-	-	-	-	-	-	-	-	-	-
Tinham - 9 banheiros ou mais	5	-	-	-	24	-	-	-	-	-	-	-	-	-	-	-
Não tinham	5.153	488	27	1	16.831	1.535	52	1	62	-	915	42	24	-	383	11

FONTE: IBGE/ Censo Demográfico 2010.

3.41: Moradores em domicílios particulares permanentes, por situação do domicílio, segundo o tipo do domicílio, a condição de ocupação, a existência de banheiro ou sanitário e esgotamento sanitário e a existência e número de banheiros de uso exclusivo do domicílio, Município de Itabuna, no Estado da Bahia – 2010.

Existência de banheiro ou sanitário e esgotamento sanitário	Casa		Casa de vila ou em condomínio		Apartamento		Habitação em casa de cômodos, cortiço ou cabeça de porco	
	Urb.	Rur.	Urb.	Rur.	Urb.	Rur.	Urb.	Rur.
Tinham banheiro - de uso exclusivo do domicílio	153.737	3.417	1.244	-	25.900	4	-	-
Tinham banheiro - de uso exclusivo do domicílio - rede geral de esgoto ou pluvial	125.273	721	1.110	-	24.777	4	-	-
Tinham banheiro - de uso exclusivo do domicílio - fossa séptica	4.608	566	70	-	318	-	-	-
Tinham banheiro - de uso exclusivo do domicílio - fossa rudimentar	5.613	1.744	12	-	164	-	-	-
Tinham banheiro - de uso exclusivo do domicílio - vala	10.093	269	13	-	233	-	-	-
Tinham banheiro - de uso exclusivo do domicílio - rio, lago ou mar	5.592	27	23	-	264	-	-	-
Tinham banheiro - de uso exclusivo do domicílio - outro	2.558	90	16	-	144	-	-	-
Tinham sanitário	13.995	1.167	48	1	48	-	883	39
Tinham sanitário - rede geral de esgoto ou pluvial	6.572	84	45	-	30	-	720	3
Tinham sanitário - fossa séptica	484	71	-	-	1	-	35	-
Tinham sanitário - fossa rudimentar	1.881	496	-	1	-	-	9	12
Tinham sanitário – vala	2.956	305	-	-	16	-	59	-
Tinham sanitário - rio, lago ou mar	977	19	-	-	-	-	56	-
Tinham sanitário – outro	1.125	192	3	-	1	-	4	24
Não tinham banheiro nem sanitário	2.836	368	4	-	14	-	32	3

FONTE: IBGE/ Censo Demográfico 2010.

3.42: Domicílios particulares permanentes totais e com rendimento domiciliar, por situação do domicílio, segundo a forma de abastecimento de água, o destino do lixo e a existência de energia elétrica – 2010.

Forma de Abastecimento de Água	Totais			Com rendimento domiciliar		
	Urbana	Rural	Total	Urbana	Rural	Total
Rede geral	59.098	351	59.449	191.037	1.264	192.301
Poço ou nascente na propriedade	244	402	646	856	1.271	2.127
Poço ou nascente fora da propriedade	101	128	229	408	442	850
Carro-pipa	206	8	214	638	22	660
Água da chuva armazenada em cisterna	79	183	262	246	580	826
Água da chuva armazenada de outra forma	165	109	274	501	325	826
Rios, açudes, lagos ou igarapés	32	178	210	86	602	688
Outra	1.570	166	1.736	4.969	493	5.462

FONTE: IBGE/ Censo Demográfico 2010.

3.43: Domicílios particulares permanentes totais e com rendimento domiciliar, por situação do domicílio, segundo a forma de abastecimento de água, o destino do lixo e a existência de energia elétrica – 2010.

Destino do Lixo	Totais			Com rendimento domiciliar		
	Urbana	Rural	Total	Urbana	Rural	Total
Coletado	58.199	263	58.462	187.618	838	188.456
Coletado por serviço de limpeza	53.845	206	54.051	173.253	663	173.916
Coletado em caçamba de serviço de limpeza	4.354	57	4.411	14.365	175	14.540
Queimado (na propriedade)	552	1.047	1.599	1.867	3.493	5.360
Enterrado (na propriedade)	8	80	88	27	260	287
Jogado em terreno baldio ou logradouro	2.527	89	2.616	8.568	274	8.842
Jogado em rio, lago ou mar	125	3	128	423	9	432
Outro destino	84	43	127	238	125	363

FONTE: IBGE/ Censo Demográfico 2010

3.44: Domicílios particulares permanentes totais, por situação do domicílio, segundo a forma de abastecimento de água, o destino do lixo e a existência de energia elétrica, no Município de Itabuna, no Estado da Bahia – 2010.

Destino do Lixo	Totais			Com rendimento domiciliar		
	Urbana	Rural	Total	Urbana	Rural	Total
Tinham	61.097	1.363	62.460	197.698	4.537	202.235
Tinham - de companhia distribuidora	60.766	1.342	62.108	196.680	4.458	201.138
Tinham - de companhia distribuidora - com medidor	59.702	1.167	60.869	193.514	3.865	197.379
Tinham - de companhia distribuidora - com medidor - de uso exclusivo	57.136	729	57.865	186.097	2.402	188.499
Tinham - de companhia distribuidora - com medidor - comum a mais de um domicílio	2.566	438	3.004	7.417	1.463	8.880
Tinham - de companhia distribuidora - sem medidor	1.064	175	1.239	3.166	593	3.759
Tinham - de outra fonte	331	21	352	1.018	79	1.097
Não tinham	398	162	560	1.043	462	1.505

FONTE: IBGE/ Censo Demográfico 2010

3.45: Domicílios particulares permanentes, por existência de compartilhamento da responsabilidade pelo domicílio e a situação do domicílio, segundo o sexo da pessoa responsável pelo domicílio e a classe de rendimento nominal mensal domiciliar *per capita*– 2010.

Rendimento Nominal Mensal Domiciliar Per Capita	Havia				Não havia				Sem declaração				Total
	Urbana		Rural		Urbana		Rural		Urbana		Rural		
	Masc.	Fem.	Masc.	Fem.	Masc.	Fem.	Masc.	Fem.	Masc.	Fem.	Masc.	Fem.	
Até 1/8 de salário mínimo	146	198	9	6	561	1.322	62	27	-	-	-	-	2.331
Mais de 1/8 a 1/4 de salário mínimo	511	458	18	12	2.080	2.184	176	45	-	-	-	-	5.484
Mais de 1/4 a 1/2 salário mínimo	1.559	1.347	57	14	5.524	5.058	404	79	3	5	2	1	14.053
Mais de 1/2 a 1 salário mínimo	2.755	2.054	35	9	7.751	6.329	293	48	1	2	1	-	19.278
Mais de 1 a 2 salários mínimos	2.223	1.257	7	2	4.444	2.821	54	8	1	2	-	-	10.819
Mais de 2 a 3 salários mínimos	796	454	-	-	1.370	820	3	-	-	1	-	-	3.444
Mais de 3 a 5 salários mínimos	590	299	3	-	1.016	685	9	1	1	1	-	-	2.605
Mais de 5 a 10 salários mínimos	324	143	1	-	679	345	4	-	-	-	-	-	1.496
Mais de 10 salários mínimos	143	50	1	-	267	110	1	-	-	-	-	-	572
Sem rendimento	180	162	4	2	1.134	1.317	102	25	-	2	-	-	2.928
Sem declaração	2	1	-	-	3	4	-	-	-	-	-	-	10

FONTE: IBGE/ Censo Demográfico 2010.

3.46: Domicílios particulares permanentes, por existência de compartilhamento da responsabilidade pelo domicílio e a situação do domicílio, segundo o sexo da pessoa responsável pelo domicílio e a classe de rendimento nominal mensal domiciliar *per capita*, no Município de Itabuna, no Estado da Bahia – 2010.

Número de Moradores	Urbana		Rural		Total
	Masculino	Feminino	Masculino	Feminino	
1 morador	4.431	3.804	256	32	8.523
2 moradores	6.957	6.937	278	57	14.229
3 moradores	8.872	6.860	237	61	16.030
4 moradores	7.709	4.771	202	46	12.728
5 moradores	3.573	2.588	136	38	6.335
6 moradores	1.404	1.183	70	24	2.681
7 moradores	622	636	33	10	1.301
8 moradores	253	322	17	4	596
9 moradores	117	143	8	2	270
10 moradores	59	94	1	1	155
11 moradores ou mais	67	93	8	4	172

FONTE: IBGE/ Censo Demográfico 2010.

3.47: Domicílios particulares permanentes, por classe de rendimento nominal mensal domiciliar *per capita*, no Município de Itabuna, no Estado da Bahia – 2010.

Rendimento Nominal Mensal	Domicílios Particulares Permanentes
Até 1/4 de salário mínimo	7.815
Mais de 1/4 a 1/2 salário mínimo	14.053
Mais de 1/2 a 1 salário mínimo	19.278
Mais de 1 a 2 salários mínimos	10.819
Mais de 2 a 3 salários mínimos	3.444
Mais de 3 a 5 salários mínimos	2.605
Mais de 5 salários mínimos	2.068
Sem rendimento	2.928
Total	63.020

FONTE: IBGE/ Censo Demográfico 2010.

3.48: Domicílios particulares permanentes e o valor do rendimento nominal médio e mediano mensal dos domicílios particulares permanentes totais e com rendimento domiciliar, com existência e número de banheiros de uso exclusivo do domicílio, segundo situação do domicílio, no Município de Itabuna, no Estado da Bahia – 2010.

Existência e número de banheiros de uso exclusivo do domicílio	Totais		Com rendimento domiciliar	
	Urbana	Rural	Urbana	Rural
Tinham	55.908	1.025	53.693	951
Tinham - 1 banheiro	39.689	966	37.857	894
Tinham - 2 banheiros	11.039	39	10.763	37
Tinham - 3 banheiros	3.687	12	3.608	12
Tinham - 4 banheiros	985	4	969	4
Tinham - 4 banheiros ou mais	1.493	8	1.465	8
Tinham - 5 banheiros	319	3	309	3
Tinham - 6 banheiros	125	1	123	1
Tinham - 7 banheiros	48	-	48	-
Tinham - 8 banheiros	11	-	11	-
Tinham - 9 banheiros ou mais	5	-	5	-
Não tinham	5.587	500	4.997	441

FONTE: IBGE/ Censo Demográfico 2010

3.49: Domicílios particulares permanentes e o valor do rendimento nominal médio e mediano mensal dos domicílios particulares permanentes totais, segundo a principal forma de abastecimento de água, por situação do domicílio, no Município de Itabuna, no Estado da Bahia – 2010.

Forma de abastecimento de água	Urbano	Rural
Rede geral	59.098	351
Poço ou nascente na propriedade	244	402
Poço ou nascente fora da propriedade	101	128
Carro-pipa	206	8
Água da chuva armazenada em cisterna	79	183
Água da chuva armazenada de outra forma	165	109
Rios, açudes, lagos ou igarapés	32	178
Poço ou nascente na aldeia	-	-
Poço ou nascente fora da aldeia	-	-
Outra	1.570	166

FONTE: IBGE/ Censo Demográfico 2010.

3.50: Domicílios particulares permanentes e o valor do rendimento nominal médio e mediano mensal dos domicílios particulares permanentes, com rendimento domiciliar, e a principal forma de abastecimento de água, segundo situação do domicílio, no Município de Itabuna, no Estado da Bahia – 2010.

Forma de abastecimento de água	Urbano	Rural
Rede geral	56.548	332
Poço ou nascente na propriedade	228	374
Poço ou nascente fora da propriedade	92	117
Carro-pipa	191	5
Água da chuva armazenada em cisterna	65	179
Água da chuva armazenada de outra forma	145	100
Rios, açudes, lagos ou igarapés	28	131
Outra	1.393	154

FONTE: IBGE/ Censo Demográfico 2010.

3.51: Domicílios particulares permanentes por situação de domicílio e classes de rendimento nominal mensal domiciliar *per capita*, no Município de Itabuna, no Estado da Bahia– 2010.

Rendimento nominal mensal domiciliar per capita	Urbano	Rural
Até 1/8 de salário mínimo	2.227	104
Mais de 1/8 a 1/4 de salário mínimo	5.233	251
Mais de 1/4 a 1/2 salário mínimo	13.496	557
Mais de 1/2 a 1 salário mínimo	18.892	386
Mais de 1 a 2 salários mínimos	10.748	71
Mais de 2 a 3 salários mínimos	3.441	3
Mais de 3 a 5 salários mínimos	2.592	13
Mais de 5 a 10 salários mínimos	1.491	5
Mais de 10 salários mínimos	570	2
Sem rendimento	2.795	133
Sem declaração	10	-

FONTE: IBGE/ Censo Demográfico 2010.

3.52: Moradores em domicílios particulares permanentes, cuja condição no domicílio não era pensionista, nem empregado(a) doméstico(a) ou parente, por situação de domicílio, no Município de Itabuna, no Estado da Bahia– 2010.

Rendimento nominal mensal domiciliar per capita	Urbano	Rural
Até 1/8 de salário mínimo	9.892	525
Mais de 1/8 a 1/4 de salário mínimo	23.628	1.229
Mais de 1/4 a 1/2 salário mínimo	49.503	1.944
Mais de 1/2 a 1 salário mínimo	56.147	771
Mais de 1 a 2 salários mínimos	30.679	146
Mais de 2 a 3 salários mínimos	9.449	3
Mais de 3 a 5 salários mínimos	6.682	27
Mais de 5 a 10 salários mínimos	3.625	10
Mais de 10 salários mínimos	1.279	3
Sem rendimento	7.268	339
Sem declaração	40	-

FONTE: IBGE/ Censo Demográfico 2010.

3.53: Domicílios particulares permanentes, por classes de rendimento nominal mensal domiciliar, no Município de Itabuna, no Estado da Bahia – 2010.

Rendimento nominal mensal domiciliar <i>per capita</i>	Total
Até 1/2 salários mínimos	3.069
Mais de 1/2 a 1 salário mínimo	13.113
Mais de 1 a 2 salários mínimos	16.390
Mais de 2 a 5 salários mínimos	17.820
Mais de 5 a 10 salários mínimos	6.409
Mais de 10 a 20 salários mínimos	2.327
Mais de 20 salários mínimos	954
Sem rendimento	2.928
Sem declaração	10

FONTE: IBGE/ Censo Demográfico 2010.

3.54: Pessoas de 10 anos ou mais de idade por situação de domicílio e sexo, segundo a condição de alfabetização e as classes de rendimento nominal mensal – 2010.

Alfabetização	Urbana		Rural		Total
	Masculino	Feminino	Masculino	Feminino	
Alfabetizadas	72.405	82.643	1.575	1.386	158.009
Não alfabetizadas	7.419	8.659	707	464	17.249

FONTE: IBGE/ Censo Demográfico 2010.

3.55: Pessoas de 10 anos ou mais de idade, por situação de domicílio e sexo, segundo a condição de alfabetização e as classes de rendimento nominal mensal, no Município de Itabuna, no Estado da Bahia– 2010.

Rendimento nominal mensal	Alfabetizadas				Não alfabetizadas				Total
	Urbana		Rural		Urbana		Rural		
	Masc.	Fem.	Masc.	Fem.	Masc.	Fem.	Masc.	Fem.	
Até 1/4 de salário mínimo	1.244	4.022	23	163	276	835	11	68	6.642
Mais de 1/4 a 1/2 salário mínimo	1.782	3.574	47	88	388	575	37	24	6.515
Mais de 1/2 a 1 salário mínimo	19.872	20.963	613	178	3.654	3.919	448	139	49.786
Mais de 1 a 2 salários mínimos	13.292	9.592	148	29	584	268	30	6	23.949
Mais de 2 a 3 salários mínimos	4.619	3.093	27	6	88	42	-	-	7.875
Mais de 3 a 5 salários mínimos	4.258	2.941	12	1	36	21	3	-	7.272
Mais de 5 a 10 salários mínimos	2.835	1.820	12	2	12	5	-	-	4.686
Mais de 10 a 15 salários mínimos	520	248	-	-	-	-	-	-	768
Mais de 15 a 20 salários mínimos	438	141	2	-	1	1	-	-	583
Mais de 20 a 30 salários mínimos	254	70	1	-	-	-	-	-	325
Mais de 30 salários mínimos	165	39	1	1	1	-	-	-	207
Sem rendimento	23.117	36.132	689	918	2.379	2.993	178	227	66.633
Sem declaração	9	8	-	-	-	-	-	-	17

FONTE: IBGE/ Censo Demográfico 2010.

3.56: Pessoas de 10 anos ou mais de idade com rendimento por situação de domicílio e sexo, segundo a condição de alfabetização, no Município de Itabuna, no Estado da Bahia – 2010.

Alfabetização	Urbana		Rural		Total
	Masculino	Feminino	Masculino	Feminino	
Alfabetizadas	72.405	82.643	1.575	1.386	158.009
Não alfabetizadas	7.419	8.659	707	464	17.249

FONTE: IBGE/ Censo Demográfico 2010.

3.57: Domicílios particulares permanentes, por classes de rendimento nominal mensal domiciliar – 2010.

Pessoas	Masculino	Feminino	Total
Pessoas de 10 anos ou mais de idade	82.106	93.152	175.258
Pessoas de 10 anos ou mais de idade, alfabetizadas.	73.980	84.029	158.009

FONTE: IBGE/ Censo Demográfico 2010.

3.58: Pessoas de 10 anos ou mais de idade por condição de alfabetização e sexo, segundo a condição no domicílio, no Município de Itabuna, no Estado da Bahia– 2010.

Condição no Domicílio	Alfabetizadas				Não alfabetizadas				Total
	Urbana		Rural		Urbana		Rural		
	Masc.	Fem.	Masc.	Fem.	Masc.	Fem.	Masc.	Fem.	
Pessoa responsável	30.470	23.146	731	165	3.662	4.311	520	116	63.121
Pessoa responsável - com responsabilidade compartilhada	8.592	5.786	90	33	644	639	45	12	15.841
Pessoa responsável - sem responsabilidade compartilhada	21.867	17.343	638	132	3.017	3.669	475	103	47.244
Cônjuge ou companheiro (a)	7.825	24.304	85	617	1.102	2.144	41	276	36.394
Cônjuge ou companheiro (a) - de sexo diferente	7.806	24.268	84	617	1.101	2.144	41	276	36.337
Cônjuge ou companheiro (a) - de mesmo sexo	19	36	1	-	1	-	-	-	57
Filho (a)	22.840	22.148	569	436	1.304	692	88	28	48.105
Filho (a) - da pessoa responsável e do cônjuge	11.927	11.282	416	336	454	248	49	16	24.728
Filho (a) - somente da pessoa responsável	10.913	10.866	153	100	850	444	39	12	23.377
Enteado (a)	1.308	1.258	44	36	87	46	6	1	2.786
Genro ou nora	1.071	1.236	10	22	34	29	1	2	2.405
Pai, mãe, padastro ou madrasta	702	1.658	7	9	191	630	5	19	3.221
Sogro (a)	120	326	2	2	50	142	3	7	652
Neto (a)	3.245	2.984	64	50	163	74	8	2	6.590
Bisneto (a)	58	67	-	-	4	3	-	-	132
Irmão ou irmã	1.722	1.846	14	20	305	163	14	10	4.094
Avô ou avó	23	76	1	-	15	51	2	-	168
Outro parente	1.881	2.040	35	23	179	165	12	2	4.337
Agregado (a)	253	420	7	3	48	52	2	-	785
Convivente	505	651	6	2	46	37	5	-	1.252
Pensionista	28	29	-	-	3	2	-	-	62
Empregado (a) doméstico (a)	33	397	-	1	4	37	-	1	473
Parente do (a) empregado (a) doméstico (a)	5	4	-	-	-	-	-	-	9
Individual em domicílio coletivo	316	53	-	-	222	81	-	-	672

FONTE: IBGE/ Censo Demográfico 2010.

3.59: Pessoas de 5 anos ou mais de idade, por situação do domicílio, condição de alfabetização e sexo, no Município de Itabuna, no Estado da Bahia – 2010.

Faixa Etária	Alfabetizadas				Não alfabetizadas				Total
	Urbana		Rural		Urbana		Rural		
	Masc.	Fem.	Masc.	Fem.	Masc.	Fem.	Masc.	Fem.	
5 a 9 anos	4.667	4.667	101	122	2.960	2.770	159	103	15.549
10 a 14 anos	7.925	8.017	233	203	521	282	36	13	17.230
15 a 19 anos	8.046	8.640	234	218	271	144	12	9	17.574
20 a 24 anos	8.686	9.950	183	198	344	194	28	14	19.597
25 a 29 anos	8.744	10.014	177	173	408	285	46	20	19.867
30 a 34 anos	7.384	8.688	145	124	531	422	55	38	17.387
35 a 39 anos	6.138	7.026	112	87	549	479	58	44	14.493
40 a 44 anos	5.508	6.547	79	89	643	669	62	39	13.636
45 a 49 anos	5.029	5.938	82	90	665	721	60	62	12.647
50 a 54 anos	4.486	5.233	90	70	645	800	77	50	11.451
55 a 59 anos	3.382	3.911	85	44	544	820	64	39	8.889
60 a 64 anos	2.382	2.740	49	34	551	881	56	40	6.733
65 a 69 anos	1.719	1.977	36	21	500	847	56	35	5.191
70 a 74 anos	1.293	1.629	39	16	457	699	44	23	4.200
75 a 79 anos	802	1.065	13	8	348	608	23	17	2.884
80 a 89 anos	742	1.046	15	8	340	609	24	18	2.802
90 a 99 anos	134	211	3	3	90	168	4	3	616
100 anos ou mais	5	11	-	-	12	31	2	-	61

FONTE: IBGE/ Censo Demográfico 2010.

3.60: Pessoas de 10 anos ou mais de idade alfabetizadas, no Município de Itabuna, no Estado da Bahia – 2010.

Idade	Pessoas Alfabetizadas
10 a 14 anos	16.378
15 a 19 anos	17.138
20 a 29 anos	38.125
30 a 39 anos	29.704
40 a 49 anos	23.362
50 a 59 anos	17.301
60 anos ou mais	16.001

FONTE: IBGE/ Censo Demográfico 2010.

3.61: Emigrantes internacionais por sexo, segundo os continentes e países estrangeiros de destino, no Município de Itabuna, no Estado da Bahia – 2010.

Continua

Grandes Regiões e Unidades da Federação	Masculino	Feminino	Total
África	7	9	16
África do Sul	5	3	8
Angola	-	2	2
Outros países da África	2	4	6
América Central	1	1	2
América do Norte	65	87	152
Canadá	3	4	7
Estados Unidos	61	81	142
México	1	2	3
América do Sul	13	24	37
Argentina	2	11	13
Bolívia	6	7	13

Conclusão

Grandes Regiões e Unidades da Federação	Masculino	Feminino	Total
Chile	3	1	4
Guiana Francesa	-	-	-
Paraguai	2	3	5
Suriname	-	-	-
Uruguai	-	-	-
Venezuela	-	-	-
Outros países da América do Sul	-	2	2
Ásia	4	4	8
China	-	1	1
Japão	3	2	5
Outros países da Ásia	1	1	2
Europa	273	596	869
Alemanha	6	30	36
Áustria	-	1	1
Bélgica	3	6	9
Espanha	59	160	219
França	4	12	16
Holanda	1	8	9
Irlanda	2	2	4
Itália	41	123	164
Noruega	3	2	5
Portugal	120	152	272
Reino Unido	8	13	21
Suécia	2	3	5
Suíça	19	77	96
Outros países da Europa	5	7	12
Oceania	7	2	9
Austrália	7	1	8
Nova Zelândia	-	1	1
Outros países da Oceania	-	-	-
Sem declaração	2	-	2

FONTE: IBGE/ Censo Demográfico 2010.

3.62: Domicílios particulares ocupados, por situação do domicílio e localização de área, no Município de Itabuna, no Estado da Bahia– 2010.

Total	Urbana		Rural	
	Cidade ou vila (área urbanizada)	Cidade ou vila (área não urbanizada)	Área rural (exceto aglomerado)	Aglomerado (povoado)
63.108	61.472	104	1.139	213

FONTE: IBGE/ Censo Demográfico 2010.

3.63: Domicílios particulares recenseados pelo IBGE, por espécie, no Município de Itabuna, no Estado da Bahia – 2010.

Total	Ocupado	Ocupado (com entrevista realizada)	Ocupado (sem entrevista realizada)	Não Ocupado	Uso Ocasional	Vago
73.531	63.108	62.721	387	10.423	1.728	8.695

FONTE: IBGE/ Censo Demográfico 2010

3.64: Domicílios coletivos recenseados pelo IBGE, por espécie, no Município de Itabuna, no Estado da Bahia – 2010.

Total	Com morador	Vago
66	30	36

FONTE: IBGE/ Censo Demográfico 2010

3.65: Distribuição de domicílios recenseados pelo IBGE, por espécie, no Município de Itabuna, no Estado da Bahia – 2010.

Total	Particulares	Coletivos
73.597	73.531	66

FONTE: IBGE/ Censo Demográfico 2010

3.66: Domicílios particulares segundo o tipo de instalação sanitária, no Município de Itabuna, no Estado da Bahia – 2008-2015.

Ano	Instalação Sanitária		
	Esgoto	Fossa	Céu aberto
2008	27.338	2.488	6.582
2009	28.198	2.595	6.614
2010	31.861	2.660	6.364
2011	37.208	3.167	7.320
2012	36.945	3.087	7.311
2013	36.478	3.143	7.298
2014	43.942	3.580	7.565
2015	50.273	3.479	6.854

FONTE:SIAB/ IBGE/ Censo 2010.

3.67: Domicílios particulares permanentes rurais por forma de abastecimento de água, no Município de Itabuna, no Estado da Bahia – 2010.

Ano	Rede geral de distribuição	Poço ou nascente na propriedade	Outra	Total
2010	351	402	772	1.525

FONTE: IBGE/ Censo Demográfico 2010

3.68: Domicílios particulares permanentes rurais,sem rendimento nominal mensal domiciliar *per capita*, por forma de abastecimento de água, no Município de Itabuna, no Estado da Bahia – 2010.

Ano	Rede geral de distribuição	Poço ou nascente na propriedade	Outra	Total
2010	19	28	86	133

FONTE: IBGE/ Censo Demográfico 2010

3.69. mensal domiciliar *per capita* de 1 a 70 reais, por forma de abastecimento de água, no Município de Itabuna, no Estado da Bahia – 2010.

Ano	Rede geral de distribuição	Poço ou nascente na propriedade	Outra	Total
2010	28	34	53	115

FONTE: IBGE/ Censo Demográfico 2010

3.70: Domicílios particulares permanentes rurais com rendimento nominal mensal domiciliar *per capita* de 71 a 140 reais, por forma de abastecimento de água, no Município de Itabuna, no Estado da Bahia – 2010.

Ano	Rede geral de distribuição	Poço ou nascente na propriedade	Outra	Total
2010	73	69	144	286

FONTE: IBGE/ Censo Demográfico 2010.

3.71: Domicílios particulares permanentes rurais com rendimento nominal mensal domiciliar *per capita* de 141 reais ou mais, por forma de abastecimento de água, no Município de Itabuna, no Estado da Bahia – 2010.

Ano	Rede geral de distribuição	Poço ou nascente na propriedade	Outra	Total
2010	231	271	489	991

FONTE: IBGE/ Censo Demográfico 2010

3.72: Domicílios particulares segundo o tipo de abastecimento de água, no Município de Itabuna, no Estado da Bahia– 2012-2015.

Ano	Rede Pública	Poço ou Nascente	Outros
2012	45.368	668	1.307
2013	44.936	669	1.314
2014	53.106	623	1.358
2015	58.837	593	1.176

FONTE: SIAB/IBGE. Disponível em: <<http://www2.datasus.gov.br/SIAB/index.php?area=04>>. Acesso em 30 de julho de 2019.

3.73: Domicílios particulares segundo o tipo de água consumida, no Município de Itabuna, no Estado da Bahia– 2012-2015.

Ano	Água Filtrada	Água Ferventada	Água Clorada	Água sem Tratamento
2012	30.593	624	4.360	11.766
2013	30.272	629	4.565	11.453
2014	34.468	681	7.406	12.532
2015	38.390	660	8.569	12.987

FONTE:SIAB/ IBGE. Disponível em: <<http://tabnet.datasus.gov.br/cgi/deftohtm.exe?siab/cnv/SIABCbr.def>>. Acesso em 13 de maio de 2019

3.74: Domicílios particulares segundo o destino do lixo, no Município de Itabuna, no Estado da Bahia– 2012-2015.

Ano	Coletado	Queimado/Enterrado	Céu Aberto
2012	43.595	903	2.845
2013	43.198	906	2.815
2014	51.341	912	2.834
2015	57.421	884	2.301

FONTE:SIAB/IBGE. Disponível em: <<http://tabnet.datasus.gov.br/cgi/deftohtm.exe?siab/cnv/SIABCbr.def>>. Acesso em 13 de maio de 2019

3.75: Composição do Cadastro Nacional de Endereços para fins estatísticos, no Município de Itabuna, no Estado da Bahia – 2010.

Tipo	Quantidade
Endereços	86.643
Endereços urbanos	83.875
Endereços rurais	2.768
Endereços sem numeração	11.618
Endereços sem identificação de número	72.766
Endereços com coordenadas coletadas	2.691
Domicílios	73.597
Domicílios particulares	73.531
Domicílios coletivos	66
Estabelecimentos	9.353
Estabelecimentos agropecuários	78
Estabelecimentos de ensino	231
Estabelecimentos de saúde	152
Estabelecimentos de outras finalidades	8.892
Edificações em construção	4.915

FONTE: IBGE/ Censo Demográfico 2010

3.76: Registros civis no Município de Itabuna, no Estado da Bahia – 2016-2020.

Ano	Nascidos Vivos	Óbitos	Óbitos Fetais	Casamentos ⁽¹⁾	Divórcios	Total
2016	3.245	2.841	51	919	299	7.355
2017	3.361	2.518	50	948	305	7.182
2018	3.476	1.937	46	925	384	6.678
2019	3.194	1.777	43	957	217	6.188
2020	2.652	2.612	37	487	167	5.955

FONTE: IBGE. Disponível em: <<https://cidades.ibge.gov.br/brasil/ba/itabuna/pesquisa/20/29767?ano=2019>>. Acessado em 04 de maio de 2021.

(1) Incluso casamento religioso, com efeito civil.

3.77: Distribuição do eleitorado, por zona e sexo, no Município de Itabuna, no Estado da Bahia – 2012, 2014, 2016 e 2018.

Ano	Zona	Masculino	Feminino	Não Informado	Total
2012	Zona 27	36.157	42.200	59	78.416
	Zona 28	36.898	43.960	137	80.995
2014	Zona 27	37.320	43.623	57	81.000
	Zona 28	44.459	37.388	128	81.975
2016	Zona 27	38.227	44.822	59	83.108
	Zona 28	37.726	44.149	123	81.998
2018	Zona 27	---	---	---	---
	Zona 28	---	---	---	---

FONTE: TSE. Disponível em: <<http://www.tse.jus.br/eleitor/estatisticas-de-eleitorado>>. Acessado em 10 de maio de 2019.

3.78: Distribuição do eleitorado, por faixa etária e sexo, no Município de Itabuna, no Estado da Bahia – 2019-2021.

Continua

Ano	Faixa Etária	Masculino		Feminino		Não Informado		Total
		Eleitores	%	Eleitores	%	Eleitores	%	
2019	16 anos	157	50,32	155	49,68	0	0	312
	17 anos	404	45,34	487	54,66	0	0	891
	18 a 20 anos	3.529	48,62	3.729	51,38	0	0	7.258
	21 a 24 anos	4.521	46,17	5.272	53,83	0	0	9.793
	25 a 34 anos	10.353	43,16	13.635	56,84	0	0	23.988
	35 a 44 anos	11.700	43,67	15.093	56,33	0	0	26.793
	45 a 59 anos	14.126	43,83	18.100	56,17	0	0	32.226
	60 a 69 anos	6.898	43,7	8.888	56,3	0	0	15.786
	70 a 79 anos	2.471	45,22	2.994	54,78	0	0	5.465
	Superior a 79 anos	563	48,45	599	51,55	0	0	1.162
	Total	54.722	44,25	68.952	55,75	0	0	123.674
2020	16 anos	43	48,310	46	51,690	0	0	89
	17 anos	288	50,090	287	49,910	0	0	575
	18 a 20 anos	2.889	47,910	3.141	52,090	0	0	6.030
	21 a 24 anos	4.983	47,120	5.592	52,880	0	0	10.575
	25 a 34 anos	10.663	43,690	13.743	56,310	0	0	24.406
	35 a 44 anos	12.204	43,630	15.769	56,370	0	0	27.973
	45 a 59 anos	14.655	44,160	18.529	55,840	0	0	33.184
	60 a 69 anos	7.318	43,750	9.407	56,250	0	0	16.725

Conclusão

Ano	Faixa Etária	Masculino	Feminino	Não Informado	Total
-----	--------------	-----------	----------	---------------	-------

	Eleitores	%	Eleitores	%	Eleitores	%		
70 a 79 anos	2.767	44,480	3.454	55,520	0	0	6.221	
Superior a 79 anos	674	47,300	751	52,700	0	0	1.425	
Total	56.484	44,400	70.719	55,600	0	0	127.203	
2021	16 anos	37	45,120	45	54,880	0	0	82
	17 anos	142	41,520	200	58,480	0	0	342
	18 a 20 anos	2.506	47,660	2.752	52,340	0	0	5.258
	21 a 24 anos	5.199	47,920	5.651	52,080	0	0	10.850
	25 a 34 anos	10.630	43,940	13.561	56,060	0	0	24.191
	35 a 44 anos	12.436	43,880	15.902	56,120	0	0	28.338
	45 a 59 anos	14.906	44,180	18.832	55,820	0	0	33.738
	60 a 69 anos	7.473	43,470	9.718	56,530	0	0	17.191
	70 a 79 anos	3.056	43,490	3.971	56,510	0	0	7.027
	Superior a 79 anos	768	46,660	878	53,340	0	0	1.646
Total	57.153	44,420	71.510	55,580	0	0	128.663	

FONTE: TSE. Disponível em: <<https://www.tse.jus.br/eleitor/estatisticas-de-eleitorado/estatistica-do-eleitorado-por-sexo-e-faixa-etaria>>. Acesso em 12 de maio de 2022.

3.79: Distribuição do eleitorado, por grau de instrução e sexo, no Município de Itabuna, no Estado da Bahia – 2018-2020.

Continua

Ano	Grau de Instrução	Masculino		Feminino		Não Informado		Total
		Eleitores	%	Eleitores	%	Eleitores	%	
2019	Analfabeto	2.113	44,094	2.679	55,906	0	0	4.792
	Ensino fundamental completo	4.391	51,550	4.127	48,450	0	0	8.518
	Ensino fundamental incompleto	10.321	48,274	11.059	51,726	0	0	21.380
	Ensino médio completo	15.968	41,455	22.551	58,545	0	0	38.519
	Ensino médio incompleto	7.647	48,611	8.084	51,389	0	0	15.731
	Lê e escreve	5.473	46,170	6.381	53,830	0	0	11.854
	Superior completo	5.644	36,270	9.917	63,730	0	0	15.561
	Superior incompleto	3.165	43,244	4.154	56,756	0	0	7.319
	Total	54.722	44,247	68.952	55,753	0	0	123.674
2020	Analfabeto	2.086	44,223	2.631	55,777	0	0	4.717
	Ensino fundamental completo	4.519	51,587	4.241	48,413	0	0	8.760
	Ensino fundamental incompleto	10.602	48,564	11.229	51,436	0	0	21.831
	Ensino médio completo	16.594	41,676	23.223	58,324	0	0	39.817
	Ensino médio incompleto	8.063	48,684	8.499	51,316	0	0	16.562
	Lê e escreve	5.442	46,115	6.359	53,885	0	0	11.801
	Superior completo	5.856	36,413	10.226	63,587	0	0	16.082
	Superior incompleto	3.322	43,522	4.311	56,478	0	0	7.633
	Total	56.484	44,405	70.719	55,595	0	0	127.203
2021	Analfabeto	2.089	44,637	2.591	55,363	0	0	4.680
	Ensino fundamental completo	4.538	51,580	4.260	48,420	0	0	8.798
	Ensino fundamental incompleto	10.612	48,559	11.242	51,441	0	0	21.854
	Ensino médio completo	16.849	41,641	23.614	58,359	0	0	40.463
	Ensino médio incompleto	8.456	48,805	8.870	51,195	0	0	17.326
	Lê e escreve	5.369	46,086	6.281	53,914	0	0	11.650
	Superior completo	5.862	36,281	10.295	63,719	0	0	16.157
	Superior incompleto	3.378	43,672	4.357	56,328	0	0	7.735
	Total	57.153	44,421	71.510	55,579	0	0	128.663

FONTE: TSE. Disponível em: <<https://www.tse.jus.br/eleitor/estatisticas-de-eleitorado/estatistica-do-eleitorado-por-sexo-e-grau-de-instrucao>>. Acesso em 12 de maio de 2022.

3.80: Número de eleitores da região econômica, no Litoral Sul, no Estado da Bahia– 2019-2021.

Município	2019	2020	2021
Almadina	5.125	4.401	4.355
Arataca	6.092	6.257	6.193
Aurelino Leal	9.356	9.549	9.575
Barro Preto	6.030	5.481	5.454
Buerarema	12.357	12.543	12.634
Camacã	18.412	15.921	15.993
Canavieiras	23.754	24.022	24.403
Coaraci	16.755	14.017	14.027
Floresta Azul	8.028	7.063	7.028
Ibicaraí	18.942	16.467	16.490
Ilhéus	120.867	122.315	123.291
Itabuna	123.674	127.203	128.663
Itacaré	16.277	14.610	14.830
Itajú do Colônia	5.242	4.565	4.548
Itajuípe	17.357	14.344	14.544
Itapé	7.828	7.905	7.904
Itapitanga	6.706	5.450	5.415
Jussari	4.179	4.286	4.259
Maraú	13.998	12.290	12.351
Mascote	9.588	8.348	8.324
Pau Brasil	7.663	6.881	6.867
Santa Luzia	9.715	8.031	7.960
São José da Vitória	4.660	4.915	4.909
Ubaitaba	13.958	13.949	13.991
Una	15.107	15.675	15.591
Uruçuca	18.156	15.631	15.629

FONTE: TSE. Disponível em: <<https://www.tse.jus.br/eleitor/estatisticas-de-eleitorado/consulta-quantitativo>> Acesso em 12 de maio de 2022.

Pirâmide populacional, por sexo, Itabuna / Bahia - 2000.

Distribuição da população por sexo, segundo os grupos de idade
Itabuna (BA) - 2000 ▾

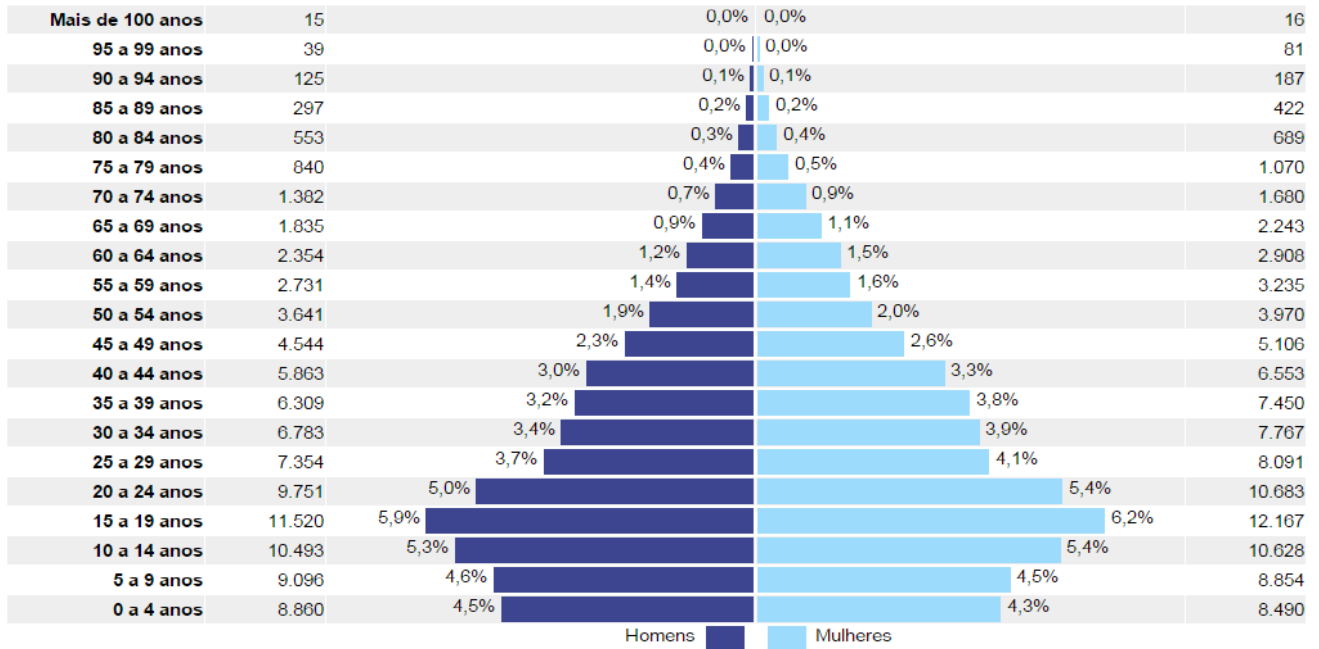

Pirâmide populacional, por sexo, Itabuna / Bahia - 2010.

Distribuição da população por sexo, segundo os grupos de idade
Itabuna (BA) - 2010 ▾

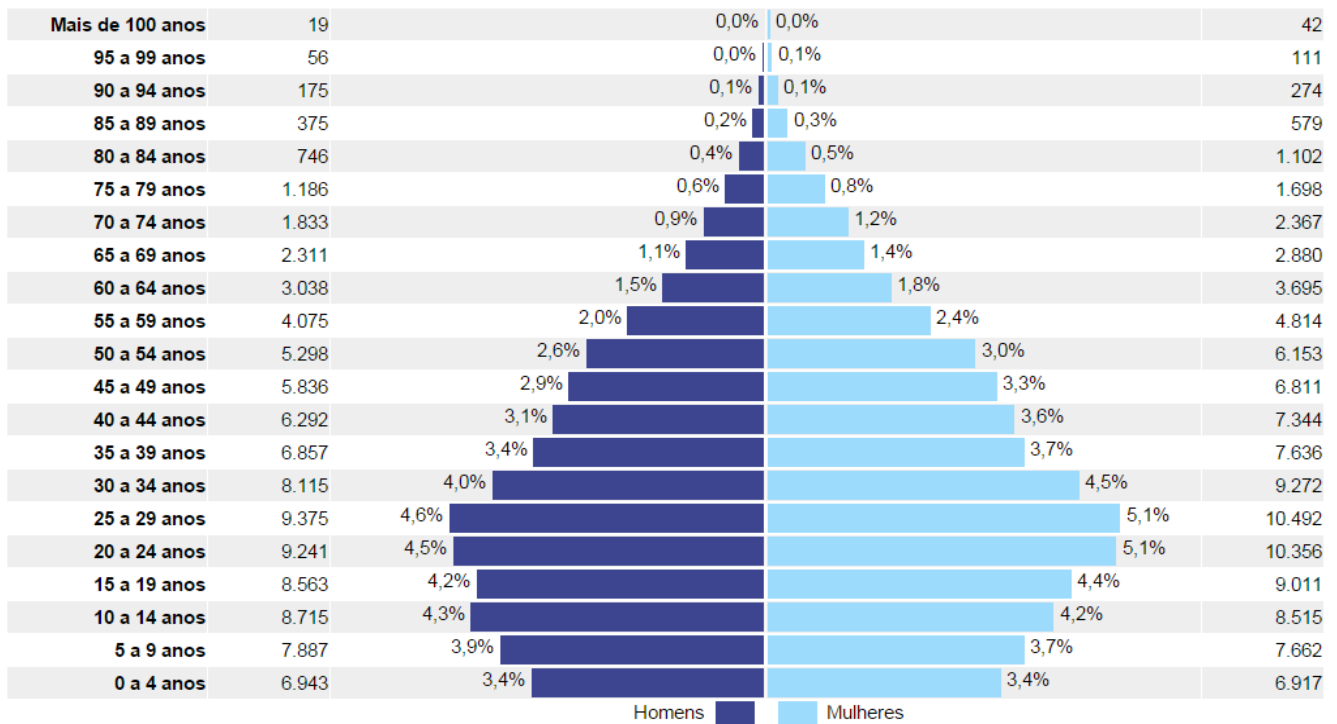



ITABUNA
PREFEITURA
Pela cidade, por você.

ANUÁRIO ESTATÍSTICO

Base de Dados 2021

ECONOMIA

4. ECONOMIA

4.1: Produto Interno Bruto (PIB), do Município de Itabuna, do Litoral Sul Baiano e do Estado da Bahia–2020.

Preços Correntes

Produto Interno Bruto-PIB (R\$ MILHÃO)		
Itabuna	Litoral Sul Baiano	Estado
4.035,60	12.627,43	305.320,81

FONTE:SEI. Disponível em: <http://www.sei.ba.gov.br/index.php?option=com_content&view=article&id=561&Itemid=335/>, Acesso em 24 de janeiro de 2023.

4.2: Produto Interno Bruto (PIB) *per capita*, do Município de Itabuna, do Estado da Bahia– 2020.

Preços Correntes

PIB per capita (R\$ 1,00)	
2020	18.885,73

FONTE: SEI. Disponível em: <http://www.sei.ba.gov.br/index.php?option=com_content&view=article&id=561&Itemid=335/>, Acesso em 24 de janeiro de 2023.

4.3: Valores do PIB adicionados por setores de atividade em Itabuna / Bahia–2020.

Setores	Valor Agregado do Setor (Unidade: R\$ x1000)	Porcentual (%)
Agropecuária	32.688,36	0,81
Indústria	640.046,16	15,86
Serviços	3.362.865,48	83,33
Total	4.035.600,00	100,00

FONTE:IBGE. Disponível em: <<https://cidades.ibge.gov.br/brasil/ba/itabuna/pesquisa/38/47001?tipo=ranking&indicador=47006>> Acesso em 24 de janeiro de 2023.

4.4: Valor adicionado bruto dos Municípios, segundo o setor de atividade econômica, na região econômica Litoral Sul, do Estado da Bahia– 2020.

Municípios	Valor Adicionado Bruto dos Municípios (R\$ MILHÕES)		
	Agropecuária	Indústria	Serviços
1. Almadina	13,83	2,46	40,72
2. Arataca	21,45	4,00	71,82
3. Aurelino Leal	24,31	7,71	84,59
4. Barro Preto	19,38	2,17	45,65
5. Buerarema	21,66	7,51	156,61
6. Camaçan	28,41	19,69	264,51
7. Canavieiras	88,55	18,41	242,25
8. Coaraci	16,23	9,83	148,59
9. Floresta Azul	16,23	9,83	148,59
10. Ibicaraí	15,73	8,28	176,66
11. Ilhéus	147,22	1.071,81	2.460,45
12. Itabuna	28,96	568,60	2.987,73
13. Itacaré	44,12	17,00	256,00
14. Itajú do Colônia	27,57	3,52	47,87
15. Itajuípe	30,19	32,15	149,67
16. Itapé	25,09	5,03	69,49
17. Itapitanga	15,72	3,18	64,11
18. Jussari	15,10	1,82	44,96
19. Maraú	46,69	12,78	192,84
20. Mascote	25,16	6,03	109,41
21. Pau Brasil	24,85	4,86	61,38
22. Santa Luzia	23,48	4,92	77,70
23. São José da Vitória	6,46	2,32	45,43
24. Ubaitaba	10,43	26,27	180,60
25. Una	63,06	15,99	167,18
26. Uruçuca	43,59	16,67	181,81

FONTE:IBGE. Disponível em: <https://www.sei.ba.gov.br/index.php?option=com_content&view=article&id=561&Itemid=335> Acesso em em 24 de janeiro de 2023.

4.5: Valor adicionado e índice de valor adicionado na região econômica no Litoral Sul, no Estado da Bahia – 2019-2020.

Municípios	Valor Adicionado (R\$ milhões)		Índice de Valor Adicionado(IVA)	
	2019	2020	2019	2020
1. Almadina	14.751.662,77	15.774.575,33	0,0081999	0,0082993
2. Arataca	24.160.731,23	38.504.661,91	0,0134300	0,0202580
3. Aurelino Leal	31.449.329,45	33.161.047,42	0,0174814	0,0174466
4. Barro Preto	21.000.827,32	23.275.442,32	0,0116735	0,0122456
5. Buerarema	48.428.474,05	52.908.406,35	0,0269194	0,0278360
6. Camacan	88.362.394,29	93.423.265,36	0,0491171	0,0491516
7. Canavieiras	108.104.254,79	105.503.132,06	0,0600908	0,0555070
8. Coaraci	42.602.943,16	43.357.290,49	0,0236813	0,0228110
9. Floresta Azul	14.588.001,00	16.210.227,28	0,0081089	0,0085285
10. Ibicarai	42.187.588,26	39.561.696,16	0,0234504	0,0208141
11. Ilhéus	1.847.473.846,70	2.400.862.864,58	1,0269363	1,2631355
12. Itabuna	2.906.838.188,53	2.750.344.381,57	1,6157942	1,4470038
13. Itacaré	89.538.048,86	93.086.723,92	0,0497706	0,0489745
14. Itajú do Colônia	14.986.895,18	19.155.774,74	0,0083306	0,0100782
15. Itajuípe	122.693.669,17	106.734.709,15	0,0682005	0,0561550
16. Itapé	18.622.098,17	16.168.709,43	0,0103513	0,0085066
17. Itapitanga	11.019.363,00	10.894.175,33	0,0061252	0,0057316
18. Jussari	19.813.030,68	11.577.148,06	0,0110133	0,0060909
19. Marau	68.645.700,27	74.497.931,56	0,0381574	0,0391947
20. Mascote	39.276.098,53	64.002.838,97	0,0218320	0,0336730
21. Pau Brasil	18.311.196,03	22.254.730,22	0,0101785	0,0117086
22. Santa Luzia	31.359.525,16	38.338.242,94	0,0174315	0,0201704
23. São José da Vitória	11.237.552,43	15.391.364,27	0,0062465	0,0080977
24. Ubaitaba	58.726.769,43	67.516.709,90	0,0326438	0,0355217
25. Una	108.712.101,06	112.760.196,70	0,0604287	0,0593251
26. Uruçuca	94.884.771,83	102.239.028,25	0,0527426	0,0537897

FONTE: SEFAZ. Disponível em: <https://www.sefaz.ba.gov.br/administracao/contas/iva/portaria_ivadefin_2019.pdf>. Acesso em 17 de agosto de 2022.

4.6: Balança Comercial – US\$ FOB, Anual, no Município de Itabuna, no Estado da Bahia – 2017-2021.

Ano	Exportação		Importação		Saldo (A) – (B)
	Valor (A)	Var % ⁽¹⁾	Valor (B)	Var %	
2017	27.839.633	-4,96%	29.243.249	-42,67%	-1.403.616
2018	29.970.000	7,65%	35.730.000	22,18%	-5.760.000
2019	36.867.973	23,02%	35.975.797	0,69%	892.176
2020	40.786.430	10,63%	32.148.897	-10,64%	8.637.533
2021	42.267.435	3,63%	47.967.441	49,20%	-5.700.006

FONTE: SECEX/MDIC. Disponível em: <<http://comexstat.mdic.gov.br/pt/municipio>> Acesso em 17 de agosto de 2022

(1) VAR% => CRITÉRIO DE CÁLCULO: Anual = Sobre o ano anterior na mesma proporção mensal.

4.7: Balança Comercial – US\$ FOB, Mensal, no Município de Itabuna, no Estado da Bahia– 2021.

Continua

Mês	Exportação		Importação		Saldo (A) – (B)
	Valor (A)	Var % (1)	Valor (B)	Var %	
Janeiro	3.184.599	0	1.892.230	0	1.292.369
Fevereiro	3.846.241	20,78%	13.517.598	614,37%	-9.671.357
Março	4.227.521	9,91%	4.242.281	-68,62%	-14.760
Abril	4.158.286	-1,64%	15.772.858	271,80%	-11.614.572

Mês	Exportação		Importação		Saldo
	Valor (A)	Var % (1)	Valor (B)	Var %	(A) – (B)
Maio	2.582.203	-37,90%	1.217.021	-92,28%	1.365.182
Junho	2.417.212	-6,39%	673.311	-44,68%	1.743.901
Julho	3.035.493	25,58%	520.601	-22,68%	2.514.892
Agosto	7.043.895	132,05%	852.513	63,76%	6.191.382
Setembro	3.198.890	-54,59%	324.567	-61,93%	2.874.323
Outubro	3.111.631	-2,73%	893.584	175,32%	2.218.047
Novembro	3.055.724	-1,80%	2.038.205	128,09%	1.017.519
Dezembro	2.405.740	-21,27%	6.022.672	195,49%	-3.616.932

SECEX/MDIC. Disponível em <http://comexstat.mdic.gov.br/pt/municipio> Acesso em 17 de agosto de 2022

(1) VAR% => CRITÉRIO DE CÁLCULO: Anual = Sobre o ano anterior na mesma proporção mensal. Mensal = Sobre o mês anterior.

4.8: Principais países de destino das exportações, no Município de Itabuna, no Estado da Bahia – 2020.

Descrição	2020 (JAN/DEZ)	
	US\$ FOB	Part. %
Arábia Saudita	33.263	0,08
Argentina	22.945.670	56,30
Bolívia	546.112	1,34
Canadá	2.310.502	5,67
Chile	4.477.760	10,99
Emirados Árabes Unidos	29.310	0,07
Estados Unidos	5.667.951	13,91
França	2.684.645	6,59
Japão	12.763	0,03
México	741.458	1,82
Paraguai	128.075	0,31
Peru	102.040	0,25
Portugal	44.524	0,11
Suíça	523.980	1,29
Suriname	25.703	0,06
Uruguai	480.523	1,18

FONTE: SECEX/MDIC. Disponível em <http://comexstat.mdic.gov.br/pt/municipio> Acesso em 26 de maio de 2021

4.9: Principais blocos econômicos de destino das exportações, no Município de Itabuna, do Estado da Bahia – 2020.

Descrição	2020 (JAN/DEZ)	
	US\$ FOB	PART. %
América Central e Caribe	46.924	0,07%
América do Norte	8.719.911	13,00%
América do Sul	28.680.180	42,76%
Ásia (Exclusive Oriente Médio)	12.763	0,02%
Europa	3.259.608	4,86%
Mercado Comum do Sul - Mercosul	23.554.268	35,12%
Oceania	4.471	0,01%
Oriente Médio	62.573	0,09%
União Europeia - UE	2.733.669	4,08%

FONTE: SECEX/MDIC. Disponível em <http://comexstat.mdic.gov.br/pt/municipio> Acesso em 26 de maio de 2021

4.10: Principais países de origem das importações, no Município de Itabuna, no Estado da Bahia – 2020.

Descrição	2020 (JAN/DEZ)	
	US\$ FOB	Part. %
Alemanha	85.741	0,27
Argentina	15.600	0,05
Camarões	1.014.687	3,16
Canadá	2.202	0,01
Chile	43.160	0,13
China	198.831	0,62
Coreia do Sul	10.639	0,03
Costa do Marfim	12.711.290	39,54
Dinamarca	22.244	0,07
Gana	6.427.415	19,99
Hong Kong	1.740	0,01
Indonésia	8.951.129	27,84
Itália	38.244	0,12
Japão	121.591	0,38
Malásia	2.389.903	7,43
Países Baixos (Holanda)	89.066	0,28
Portugal	16.386	0,05
Taiwan (Formosa)	6.839	0,02
Vietnã	2.190	0,01

FONTE: SECEX/MDIC. Disponível em [http:// comexstat.mdic.gov.br/pt/municipio](http://comexstat.mdic.gov.br/pt/municipio) Acesso em 26 de maio de 2021

4.11: Principais blocos econômicos de origem das importações, no Município de Itabuna, no Estado da Bahia –2020.

Descrição	2020 (JAN/DEZ)	
	US\$ FOB	Part. %
África	20.153.392	46,06%
América do Norte	2.202	0,01%
América do Sul	58.760	0,13%
Ásia (Exclusive Oriente Médio)	11.682.862	26,70%
Associação de Nações do Sudeste Asiático - ASEAN	11.343.222	25,92%
Europa	251.681	0,58%
Mercado Comum do Sul - Mercosul	15.600	0,04%
União Europeia - UE	251.681	0,58%

FONTE: SECEX/MDIC. Disponível em [http:// comexstat.mdic.gov.br/pt/municipio](http://comexstat.mdic.gov.br/pt/municipio) Acesso em 26 de maio de 2021

4.12: Principais produtos exportados pelo Município de Itabuna, no Estado da Bahia – 2016 – 2017.

Continua

Descrição	2016 (JAN/DEZ)			2017(JAN/DEZ)		
	US\$ FOB	Part. %	Kg Líquido	US\$ FOB	Part. %	Kg Líquido
1. Manteiga, gordura e óleo de cacau	21.601.308	73,75	3.532.500	17.800.351	63,94	3.295.000
2. Pasta de cacau, mesmo desengordurada	2.502.656	8,54	602.100	4.523.879	16,25	1.295.000
3. Cacau em pó, sem adição de açúcar ou outros edulcorantes	4.503.503	15,37	1.678.750	4.491.685	16,13	1.693.575
4. Meias-calças; meias de qualquer espécie e artefatos semelhantes, incluídas as meias para varizes, de malha	106.920	0,37	4.442	514.574	1,85	17.141
5. Cascas, películas e outros desperdícios de cacau	34.713	0,12	51.015	119.833	0,43	132.620
6. Soutiens, cintas, espartilhos, suspensórios, ligas e artefatos semelhantes, e suas partes, mesmo de malha	148.923	0,51	2.459	109.928	0,39	1.868
7. T-shirts e camisolas interiores, de malha	168.616	0,58	2.968	76.324	0,27	1.043
8. Cacau inteiro ou partido, em bruto ou torrado	...	--	...	63.698	0,23	15.000
9. Combinações, saíotes, calcinhas, camisas de noite, pijamas, <i>déshabillés</i> , roupões de banho, robes de quarto e semelhantes, de malha, de uso feminino	116.121	0,4	2.177	56.540	0,2	867
10. Fatos de saia-casaco, conjuntos, casacos, vestidos, saias, saias-calças, calças, jardineiras, bermudas e calções (shorts) (exceto de banho), de malha, de uso feminino	43.838	0,15	844	39.394	0,14	900
11. Vestuário e seus acessórios, de malha, para bebês	14.476	0,05	522	16.358	0,06	519
12. Outro vestuário de malha	22.956	0,08	376	11.376	0,04	136
13. Cuecas, ceroulas, camisas de noite, pijamas, roupões de banho, robes e semelhantes, de malha, de uso masculino	15.443	0,05	476	9.182	0,03	253
14. Camisolas e pulôveres, Cardigans, coletes e artigos semelhantes, de malha	6.791	0,02	153	3.355	0,01	48
15. Máquinas e aparelhos não especificados nem compreendidos em outras posições do presente capítulo, para preparação ou fabricação industrial de alimentos ou de bebidas, exceto as máquinas e aparelhos para extração ou preparação de óleos ou gorduras vegeta	2.743	--	77	3.084	0,01	43

Conclusão

Descrição	2016 (JAN/DEZ)			2017 (JAN/DEZ)		
	US\$ FOB	Part. %	Kg Líquido	US\$ FOB	Part. %	Kg Líquido
16. Camisolas interiores, combinações, saíotes, calcinhas, camisas de noite, pijamas, deshabillés, roupões de banho, robes de quarto e artefatos semelhantes, de uso feminino	965	--	18	72	--	1
17. Fatos de treino para desporto, fatos-macacos e conjuntos de esqui, malhês, biquínis, calções (shorts) e slips, de banho, de malha	675	--	7	...	--	...
18. Outros acessórios de vestuário, confeccionados, de malha; partes de vestuário ou de seus acessórios, de malha	525	--	17	...	--	...
19. Elementos químicos radioativos e isótopos radioativos (incluídos os elementos químicos e isótopos cindíveis ou férteis), e seus compostos; misturas e resíduos contendo esses produtos	...	--	--	...
20. Demais Produtos	...	0,00	0	...
Total da Área	29.291.172	100	5.878.901	27.839.633	100	6.454.014

FONTE: SECEX/MDIC. Disponível em: <<http://www.mdic.gov.br/comercio-exterior/estatisticas-de-comercio-exterior/balanca-comercial-brasileira-municipios>>. Acesso em 26 de abril 2018.

4.13: Principais produtos importados pelo Município de Itabuna, no Estado da Bahia – 2016– 2017.

Continua

Descrição	2017 (JAN/DEZ)			2016 (JAN/DEZ)		
	US\$ FOB	Part. %	Kg Líquido	US\$	Part. %	Kg Líquido
1. Cacau inteiro ou partido, em bruto ou torrado	16.601.073	56,77	6.000.000	34.595.423	67,82	11.000.000
2. Pasta de cacau, mesmo desengordurada	11.054.804	37,80	5.940.210	12.980.563	25,45	5.760.270
3. Outras chapas, folhas, películas, tiras e lâminas, de plástico	380.834	1,30	15.594	329.739	0,65	10.722
4. Leite e nata, concentrados ou adicionados de açúcar ou de outros edulcorantes	265.945	0,91	100.000	...	--	...

Continua

Descrição	2017 (JAN/DEZ)			2016 (JAN/DEZ)		
	US\$ FOB	Part. %	Kg Líquido	US\$	Part. %	Kg Líquido
5. Artigos e equipamentos para cultura física, ginástica, atletismo, outros desportos (incluído o tênis de mesa) ou jogos ao ar livre, não especificados nem compreendidos em outras posições desse capítulo; piscinas, incluídas as infantis	262.138	0,90	42.053	285.194	0,56	44.954
6. Soutiens, cintas, espartilhos, suspensórios, ligas e artefatos semelhantes, e suas partes, mesmo de malha	144.813	0,50	1.862	630.226	1,24	7.969
7. Máquinas-ferramentas (incluídas as máquinas para pregar, grampear, colar ou reunir por qualquer outro modo) para trabalhar madeira, cortiça, osso, borracha endurecida, plásticos duros ou matérias duras semelhantes	66.433	0,23	5.100	31.272	0,06	1.520
8. Máquinas e aparelhos não especificados nem compreendidos em outras posições do presente capítulo, para preparação ou fabricação industrial de alimentos ou de bebidas, exceto as máquinas e aparelhos para extração ou preparação de óleos ou gorduras vegetal	56.170	0,19	1.217	19.355	0,04	223
9. Produtos e artefatos, de matérias têxteis, para usos técnicos, indicados na Nota 7 do presente capítulo	53.539	0,18	948	52.746	0,10	856
10. Sulfatos; alúmenes; peroxosulfatos (persulfatos)	43.053	0,15	78.200	...	--	...
11. Outras matérias corantes; preparações indicadas na Nota 3 do presente capítulo, exceto das posições 3203, 3204 ou 3205; produtos inorgânicos dos tipos utilizados como luminóforos, mesmo de constituição química definida	42.338	0,14	19.000	...	--	...
12. Camiseiros, blusas, blusas-camiseiros, de malha, de uso feminino	35.778	0,12	1.527	57.358	0,11	2.235
13. Poliacetais, outros poliéster e resinas epóxicas, em formas primárias; policarbonatos, resinas alquídicas, poliésteres alílicos e outros poliésteres, em formas primárias	34.881	0,12	23.000	...	--	...

Continua

Descrição	2017 (JAN/DEZ)			2016 (JAN/DEZ)		
	US\$ FOB	Part. %	Kg Líquido	US\$	Part. %	Kg Líquido
14. Telas metálicas (incluídas as telas contínuas ou sem fim), grades e redes, de fios de ferro ou aço; chapas e tiras, distendidas, de ferro ou aço	33.220	0,11	1.101	44.028	0,09	1.563
15. Centrifugadores, incluídos os secadores centrífugos, aparelhos para filtrar ou depurar líquidos ou gases	18.393	0,06	427	15.266	0,03	334
16. Outras obras de ferro ou aço	16.703	0,06	7.200	...	--	...
17. Elementos químicos radioativos e isótopos radioativos (incluídos os elementos químicos e isótopos cindíveis ou férteis), e seus compostos; misturas e resíduos contendo esses produtos	16.496	0,06	...	14.995	0,03	...
18. Aparelhos elétricos para telefonia ou telegrafia por fios, incluídos os aparelhos telefônicos por fio combinados com auscultadores sem fio e os aparelhos de telecomunicação por corrente portadora ou de telecomunicação digital; videofones	13.917	0,05	7	12.750	0,02	7
19. Compostos heterocíclicos, exclusivamente de hetero-átomo(s) de azoto (nitrogênio)	13.362	0,05	2.000	...	--	...
20. Instrumentos, aparelhos e máquinas de medida ou controle, não especificados nem compreendidos em outras posições do presente capítulo; projetores de perfis	13.027	0,04	100	5.078	--	10
21. Torneiras, válvulas (incluídas as redutoras de pressão e as termostáticas) e dispositivos semelhantes, para canalizações, caldeiras, reservatórios, cubas e outros recipientes	10.243	0,04	43	38.404	0,08	97
22. Máquinas e aparelhos, mecânicos, com função própria, não especificados nem compreendidos em outras posições desse capítulo	8.732	0,03	192	24.149	0,05	431
23. Caixas de fundição; placas de fundo para moldes; modelos para moldes; moldes para metais (exceto lingoteiras), carbonetos metálicos, vidro, matérias minerais, borracha ou plástico	7.848	0,03	46	35.597	0,07	274

Continua

Descrição	2017 (JAN/DEZ)			2016 (JAN/DEZ)		
	US\$ FOB	Part. %	Kg Líquido	US\$	Part. %	Kg Líquido
24. Máquinas e aparelhos auxiliares para as máquinas das posições 8444, 8445, 8446 ou 8447 (por exemplo: maquinas, mecanismos <i>Jacquard</i> , quebra-urdiduras e quebra-tramas, mecanismos troca-lançadeiras); partes e acessórios reconhecíveis como exclusiva ou prin	7.213	0,02	22	193.011	0,38	450
25. Aparelhos para interrupção, seccionamento, proteção, derivação, ligação ou conexão de circuitos elétricos (por exemplo: interruptores, comutadores, relés, corta-circuitos, eliminadores de onda, tomadas de corrente, machos e fêmeas, suportes para lâmpada	6.383	0,02	5	3.558	--	6
26. Tules, filó e tecidos de malhas com nós; rendas em peças, em tiras ou em motivos para aplicar, exceto os produtos das posições 6002 a 6006	5.841	0,02	181	2.810	--	89
27. Instrumentos e aparelhos para análises físicas ou químicas (por exemplo: polarímetros, refractômetros, espectrômetros, analisadores de gases ou de fumos); instrumentos e aparelhos para ensaios de viscosidade, porosidade, dilatação, tensão superficial.	5.018	0,02	5	81.938	0,16	58
28. Aparelhos mecânicos de acionamento manual, pesando <= 10 kg, utilizados para preparar, acondicionar ou servir alimentos ou bebidas	4.262	0,01	17	18.250	0,04	185
29. Parafusos, pernos ou pinos, roscados, porcas, tira-fundos, ganchos roscados, rebites, chavetas, cavilhas, contra pinos ou troços, anilhas ou arruelas (incluídas as de pressão) e artefatos semelhantes, de ferro fundido, ferro ou aço.	4.114	0,01	145	11.004	0,02	27
30. Outras obras de borracha vulcanizada não endurecida	2.773	--	56	9.721	0,02	13
31. Partes e acessórios (exceto estojos, capas e semelhantes), reconhecíveis como exclusiva ou principalmente destinados às máquinas e aparelhos das posições 8469 a 8472	2.623	--	...	38.549	0,08	22

Descrição	2017 (JAN/DEZ)			2016 (JAN/DEZ)		
	US\$ FOB	Part. %	Kg Líquido	US\$	Part. %	Kg Líquido
32. Outras obras de plástico e obras de outras matérias das posições 3901 a 3914	2.512	--	45	8.603	0,02	199
33. Motores e geradores, elétricos, exceto os grupos electrogéneos	2.214	--	32	14.500	0,03	204
34. Bombas para líquidos, mesmo com dispositivo medidor; elevadores de líquidos	1.950	--	6	734	--	8
35. Prensas, esmagadores e máquinas e aparelhos semelhantes, para fabricação de vinho, sidra, sumos de frutas ou bebidas semelhantes	1.387	--	66	...	--	...
36. Veios (árvores) de transmissão [incluídas as árvores de cames (excêntricos) e cambotas (virabrequins)] e manivelas; chumaceiras (mancais) e bronzes; engrenagens e rodas de fricção; eixos de esferas ou de roletes; redutores, multiplicadores.	938	--	8	8.166	0,02	64
37. Molas e folhas de molas, de ferro ou aço	567	--	28	3.544	--	118
38. Falsos tecidos, mesmo impregnados, revestidos, recobertos ou estratificados	561	--	59	...	--	...
39. Partes e acessórios reconhecíveis como exclusiva ou principalmente destinados às máquinas das posições 8456 a 8465, incluídos os porta-peças e porta-ferramentas, as feiras de abertura automática, os dispositivos divisores e outros dispositivos especiais,	510	--	6	160	--	2
40. Aparelhos de raios X e aparelhos que utilizem as radiações alfa, beta ou gama, mesmo para usos médicos, cirúrgicos, odontológicos ou veterinários, incluídos os aparelhos de radiografia ou de radioterapia, os tubos de raios X e outros dispositivos.	263	--	1	...	--	...
41. Demais Produtos	380	0,00	5	1.443.463	2,83	57.601
Total da área	29.242.869	100,00	12.240.509	49.566.691	97,17	16.832.910

FONTE: SECEX/MDIC. Disponível em <http://www.mdic.gov.br/comercio-exterior/estatisticas-de-comercio-exterior/balanca-comercial-brasileira-municipios>. Acesso em 26 de abril 2018.

4.14: Custo mensal (R\$), por produto, da cesta básica, no Município de Itabuna, no Estado da Bahia – 2021.

Período	Produtos												Custo Total
	Açúcar	Arroz	Banana	Café	Carne	Farinha	Feijão	Leite	Manteiga	Óleo	Pão	Tomate	
Jan	8,82	17,78	44,40	4,62	166,73	12,72	31,68	25,32	27,79	7,92	54,06	54,96	456,80
Fev	8,79	17,50	41,25	4,73	170,33	12,57	31,37	24,18	26,79	7,14	54,06	44,76	443,47
Mar	9,33	17,03	37,58	4,93	172,22	13,02	31,32	24,78	26,43	7,65	51,66	39,60	435,55
Abr	9,39	17,03	37,20	4,86	171,05	12,39	30,69	26,82	27,36	7,79	51,66	42,84	439,08
Mai	9,72	16,78	30,83	5,14	174,02	12,60	30,33	27,24	28,73	7,96	52,02	38,04	433,41
Jun	9,99	16,34	27,75	5,24	176,22	13,08	31,10	28,32	27,92	8,23	52,26	43,92	440,37
Jul	10,32	16,56	32,33	5,27	176,04	12,69	30,29	27,42	29,42	8,05	54,12	61,80	464,31
Ago	10,62	16,24	28,58	6,18	176,54	12,18	31,14	28,38	29,21	8,16	54,72	55,32	457,27
Set	11,43	16,70	34,58	6,50	175,59	12,24	30,96	28,86	29,71	8,21	55,38	54,36	464,52
Out	11,85	16,06	31,95	6,64	178,56	13,41	29,52	29,64	30,71	8,20	54,24	69,48	480,26
Nov	12,42	15,59	33,00	6,81	175,32	14,28	30,42	29,10	31,04	8,38	54,24	71,04	481,64
Dez	12,75	15,52	41,93	7,49	181,53	15,27	30,02	29,94	29,62	8,38	54,18	65,16	491,79

FONTE: ACCB/DCEC/UESC. Disponível em: http://nbcgib.uesc.br/cesta/area_publica/tabelasegraficos.php. Acessado em 16 de agosto de 2022.

4.15: Movimentação da Previdência Social (INSS), no Município de Itabuna, no Estado da Bahia – 2017-2021.

Ano	Arrecadação (R\$)	Benefícios Emitidos	Valor dos Benefícios Emitidos (R\$)
2017	156.658.934	38.898	563.571.761
2018	...	38.769	578.241.162
2019	...	38.981	605.793.409
2020
2021

FONTE: SINTESE/DATAPREV. Disponível em <http://www.previdencia.gov.br/dados-abertos/estatisticas-municipais-2019/>. Acesso 18 de agosto de 2021.

4.16: Evolução do número de empresas constituídas na região administrativa de Itabuna, no Estado da Bahia – 2017-2021.

Ano	Mês de Constituição													Total
	Jan	Fev	Mar	Abr	Mai	Jun	Jul	Ago	Set	Out	Nov	Dez		
2017	56	52	76	56	65	80	56	78	71	57	60	48	755	
2018	58	50	62	60	75	62	52	75	73	74	63	47	751	
2019	47	69	60	63	71	58	61	73	77	90	81	66	816	
2020	41	64	64	11	28	49	85	66	98	87	87	71	746	
2021	88	103	78	95	111	86	105	106	93	94	67	84	1.110	

FONTE: JUCEB/2022

4.17: Número de empresas constituídas, segundo natureza jurídica, no Município de Itabuna, no Estado da Bahia – 2017-2021.

Natureza Jurídica	Ano de constituição				
	2017	2018	2019	2020	2021
Cooperativa	-	1	1	1	-
Empresa Individual de Responsabilidade LTDA	86	112	105	86	80
Empresa Pública	-	-	-	-	-
Empresário	205	218	239	178	204
Sociedade Anônima Aberta	-	-	1	-	1
Sociedade Anônima Fechada	-	-	2	-	-
Sociedade de Economia Mista	-	-	-	-	-
Sociedade Empresária Limitada	195	192	182	228	389
Total	456	523	530	493	674

FONTE: JUCEB/2022

4.18: Número de empresas extintas, segundo natureza jurídica, no Município de Itabuna, no Estado da Bahia– 2017-2021.

Natureza jurídica	Ano de Constituição				
	2017	2018	2019	2020	2021
Cooperativa	-	-	39	-	-
Empresa Individual de Responsabilidade Ltda.	5	16	1	26	32
Empresário	181	193	207	146	187
Sociedade Anônima Aberta		1		-	4
Sociedade Anônima Fechada	2		3	3	9
Sociedade de Economia Mista				1	1
Sociedade Empresária Limitada	166	189	218	167	224
Total	354	399	468	343	458

FONTE: JUCEB/2022

4.19: Estabelecimentos bancários disponíveis, segundo dependência administrativa, no Município de Itabuna, no Estado da Bahia – Dez/2021.

Agências Bancárias	Postos de atendimento	Sedes de Cooperativas de Crédito	Terminais de Autoatendimento	
			PAE	PAB
10	7	2	20	-

FONTE: BACEN/CAIXA. Disponível

em: <<https://www.bcb.gov.br/acessoinformacao/legado?url=https:%2F%2Fwww.bcb.gov.br%2Ffis%2Finfo%2Fagencias.asp>> Acesso 18 de agosto de 2022.

NOTA: Fonte: Instituições financeiras (o teor das informações é de responsabilidade da respectiva instituição/empresa, de acordo com a regulamentação em vigor)

4.20: Registros administrativos das instituições financeiras, no Município de Itabuna, no Estado da Bahia–2017-2021.

Descrição	Valor R\$ (mil reais)				
	2017	2018	2019	2020	2021
Operações de Crédito	1.195.217.900	1.221.529.134,00	1.320.327.291,00	1.510.436.294,00	1.650.867.100,00
Depósitos à vista – Governo	106.520.928	97.164.521,00	133.021.840,00	185.043.460,00	160.975.383,00
Depósitos à vista – Privado	---	---	---	---	---
Poupança	585.707.093	639.290.832,00	714.494.203,00	899.979.241,00	876.361.244,00
Depósitos a prazo	510.703.119	532.372.676,00	522.758.998,00	614.329.529,00	589.013.399,00
Obrigações por Recebimento	2.018.073	1.841.948,00	2.302.251,00	964.735,00	480.981,00

FONTE: BACEN/IBGE. Disponível em: <https://cidades.ibge.gov.br/brasil/ba/itabuna/pesquisa/29/21905>. Acesso 18 de agosto de 2022

4.21: Consultas ao Serviço de Proteção ao Crédito, por resultado da consulta, no Município de Itabuna, no Estado da Bahia– 2017-2021.

Ano	Resultado	
	Nada consta	Inadimplentes
2017	67.778	26.562
2018	56.318	30.970
2019	58.976	29.702
2020	18.319	10.615
2021	27.313	19.400

FONTE: CDL ITABUNA/2022.

4.22: Inclusão e exclusão de inadimplentes no Serviço de Proteção ao Crédito - SPC, no Município de Itabuna, no Estado da Bahia – 2017-2021.

Ano	Inclusão		Exclusão	
	Pessoa Física	Pessoa Jurídica	Pessoa Física	Pessoa Jurídica
2017	7.667	55	5.120	100
2018	8.122	60	7.854	96
2019	9.160	26	8.140	43
2020	3.120	06	2.818	12
2021	7.266	71	3.778	57

FONTE: CDL ITABUNA/2022.

4.23: Inclusão e exclusão de inadimplentes no Serviço de Proteção ao Crédito - SPC, segundo modalidade de compra, no Município de Itabuna, no Estado da Bahia – 2017-2021.

Ano	Inclusão		Exclusão	
	Crediário	Cheque	Crediário	Cheque
2017	7.722	73	5.220	38
2018	8.086	86	7.904	46
2019	9.340	21	6.240	36
2020	3.040	08	2.181	16
2021	7.297	10	3.825	01

FONTE: CDL ITABUNA/2022

4.24: Número de títulos protestados, no Município de Itabuna, no Estado da Bahia – 2017-2021.

Ano	Pessoa Física	Pessoa Jurídica	Total
2017	1.716	5.475	7.191
2018	2.813	6.940	9.753
2019	2.349	5.290	7.639
2020	1.506	2.992	4.498
2021	1.414	4.118	5.532

FONTE: CARTÓRIO DE PROTESTOS/4ª VARA JUDICIAL/2022.

4.25: Número de protestos de títulos retirados antes do protesto, no Município de Itabuna, no Estado da Bahia – 2017-2021.

Ano	Pessoa física	Pessoa jurídica	Total
2017	108	963	1.071
2018	90	820	910
2019	78	615	693
2020	56	1.158	1.214
2021	66	501	567

FONTE: CARTÓRIO DE PROTESTOS/4ª VARA JUDICIAL/2022.

4.26: Número de títulos cancelados, no Município de Itabuna, no Estado da Bahia – 2017-2021.

Ano	Pessoa Física	Pessoa Jurídica	Total
2017	1.880	2.340	4.220
2018	1.521	1.697	3.218
2019	1.214	1.544	1.758
2020	898	1.584	2.482
2021	616	1.069	1.685

FONTE: CARTÓRIO DE PROTESTOS/4ª VARA JUDICIAL/2022.

4.27: Número de passagens emitidas no terminal rodoviário, no Município de Itabuna, no Estado da Bahia– 2017-2021.

Ano	Embarques
2017	788.407
2018	814.411
2019	813.349
2020	295.471
2021	477.916

FONTE: PAUMA, 2022.

4.28: Movimento de embarque registrado no terminal rodoviário, no Município de Itabuna, no Estado da Bahia– 2017-2021.

Mês	Embarques				
	2017	2018	2019	2020	2021
Janeiro	81.379	92.384	82.934	72.096	38.909
Fevereiro	55.727	65.796	57.739	69.122	41.399
Março	62.168	66.122	75.811	40.101	39.720
Abril	64.058	68.753	68.952	-	24.939
Mai	65.642	56.665	60.034	-	34.502
Junho	72.853	68.228	62.560	-	32.460
Julho	68.365	55.482	64.030	-	39.492
Agosto	59.022	58.141	64.921	-	39.930
Setembro	52.874	56.241	60.766	-	41.894
Outubro	67.080	75.663	64.044	30.220	46.681
Novembro	59.948	65.563	63.255	34.491	47.298
Dezembro	79.291	85.373	88.303	49.441	50.692
Total	788.407	814.411	813.349	295.471	477.916

FONTE: PAUMA, 2022.

4.29: Consumo de energia elétrica (KW/h), por tipos de estabelecimentos, no Município de Itabuna, no Estado da Bahia–2018-2021.

Classe de consumo	2018	2019	2020	2021
Comercial	6.223.573,30	6.000.778,66	4.706.814,35	...
Iluminação Pública	1.215.508,00	1.222.104,00	1.269.418,00	...
Industrial	517.572,91	571.245,13	370.479,82	...
Poder Público	817.203,76	768.953,85	556.593,58	...
Residencial	10.500.788,94	10.743.959,44	11.747.124,41	...
Rural	252.020,87	289.634,91	227.323,98	...
Serviço Público	890.654,57	958.905,16	662.676,52	...

FONTE: COELBA, 2020.

Nota: Conforme correção dos dados pela Fonte, retificamos os dados de 2018.

4.30: Distribuição percentual (%) do consumo de energia elétrica, segundo tipo de estabelecimento, no Município de Itabuna, no Estado da Bahia–2018-2021.

Classe de consumo	2018	2019	2020	2021
Comercial	30,48	29,19	-21,56	...
Iluminação Pública	5,95	5,95	3,87	...
Industrial	2,53	2,78	-35,15	...
Poder Público	4,00	3,74	-27,62	...
Residencial	51,43	52,27	9,34	...
Rural	1,23	1,41	-21,51	...
Serviço Público	4,36	4,66	-30,89	...

FONTE: COELBA, 2020.

Nota: Conforme correção dos dados pela Fonte, retificamos os dados de 2018.

4.31: Número de consumidores de energia elétrica, segundo classe de consumo, no Município de Itabuna, no Estado da Bahia–2018-2021.

Classe de Consumo	2018	2019	2020	2021
Comercial	7.612	7.834	7.918	...
Iluminação Pública	54	53	51	...
Industrial	279	268	235	...
Poder Público	371	345	320	...
Residencial	84.210	84.692	85.560	...
Rural	463	451	434	...
Serviço Público	34	36	40	...

FONTE: COELBA/2020

Nota: Conforme correção dos dados pela Fonte, retificamos os dados de 2018.

4.32: Número de alvarás expedidos anual, segundo procedimentos da construção civil, no Município de Itabuna, no Estado da Bahia – 2017-2021.

Procedimentos	Alvarás Expedidos				
	2017	2018	2019	2020	2021
Autorização para letreiro (publicidade)	164	146	127	180	40
Cancelamento de alvarás	35	2	15	20	39
Certidão informativa	42	33	39	12	51
Demarcação de área	63	43	68	50	64
Demolição	18	15	22	7	18
Existência de Habite-se	5	6	11	1	3
Habite-se	214	200	163	102	140
Implantação de gasoduto	0	0	1	0	0
Implantação de loteamento	1	4	0	3	1
Levantamento cadastral	0	155	118	79	124
Levantamento cadastral com ampliação	242	48	35	20	20
Licença para construção	83	107	95	40	54
Licença para rompimento de asfalto	44	44	50	52	74
Licença para Terraplanagem	6	5	2	3	3
Muro arrimo	0	0	0	0	0
Reforma e ampliação	7	11	0	9	11
Reforma simples	3	6	22	8	11
Viabilidade – Zoneamento	1799	33	383	427	1305
Total	2726	858	1151	1013	1958

FONTE: SIURB, 2021.

4.33: Número de alvarás expedidos mensal, segundo procedimentos da construção civil, no Município de Itabuna, no Estado da Bahia – 2019-2021.

Continua

Ano	Procedimentos	Alvarás Expedidos											
		Jan	Fev	Mar	Abr	Mai	Jun	Jul	Ago	Set	Out	Nov	Dez
2019	Autorização para publicidade	14	49	19	17	7	7	2	2	7	2	1	0
	Cancelamento de alvarás	1	0	1	3	2	3	1	2	3	1	0	3
	Certidão informativa	5	2	1	8	2	3	1	5	2	1	1	8
	Demarcação de área	8	4	10	3	4	4	7	1	10	0	0	0
	Existência de Habite-se	3	1	0	0	0	0	2	0	0	0	1	4
	Habite-se	16	15	12	13	7	13	21	15	15	13	10	13
	Construção com projeto	8	9	14	7	6	8	5	8	8	7	9	6
	Demolição	1	0	4	4	1	1	4	0	5	2	0	0
	Rompimento de asfalto	2	7	7	5	3	1	8	8	1	4	2	2
	Muro arrimo	0	0	0	0	0	0	0	0	0	0	0	0
	Reforma simples	0	0	3	4	3	4	1	1	1	3	2	0
	Viabilidade – Zoneamento	31	32	32	33	31	32	31	33	33	31	32	32
	Total	89	119	103	97	66	76	83	75	85	64	58	68

Conclusão

	Conclusão											
	2020	2021	2022	2023	2024	2025	2026	2027	2028	2029	2030	2031
Autorização para publicidade	3	32	0	7	1	1	18	37	2	5	39	35
Cancelamento de alvarás	3	2	0	0	0	0	1	0	1	5	4	4
Certidão informativa	0	1	0	0	0	1	0	1	0	1	5	3
Demarcação de área	4	8	3	0	0	0	2	4	3	8	10	8
Existência de Habite-se	0	1	0	0	0	0	0	0	0	0	0	0
Habite-se	6	10	8	0	1	5	4	9	15	12	14	18
Construção com projeto	5	8	0	0	0	0	4	1	5	5	3	9
Demolição	0	1	2	0	0	0	1	1	1	1	0	0
Rompimento de asfalto	6	4	5	0	1	1	4	3	7	7	9	5
Muro arrimo	0	0	0	0	0	0	0	0	0	0	0	0
Reforma simples	0	0	0	0	0	0	1	0	0	5	0	2
Viabilidade – Zoneamento	34	38	36	34	34	37	35	33	39	35	34	38
Total	61	105	54	41	37	45	70	89	73	84	118	122
Autorização para publicidade	14	16	0	6	0	0	0	0	2	1	1	0
Cancelamento de alvarás	8	2	3	1	4	2	2	5	3	5	2	2
Certidão informativa	3	1	2	3	1	10	7	6	9	4	4	1
Demarcação de área	7	6	5	5	9	3	0	9	8	3	8	1
Existência de Habite-se	0	0	0	1	0	0	2	0	0	0	0	0
Habite-se	10	7	10	18	20	8	8	14	11	13	13	8
Construção com projeto	7	3	5	5	4	7	4	2	3	2	7	5
Demolição	0	1	0	2	3	1	3	2	3	1	2	0
Rompimento de asfalto	3	2	6	4	6	9	4	15	15	4	6	0
Muro arrimo	0	0	0	0	0	0	0	0	0	0	0	0
Reforma simples	0	1	3	2	0	2	0	1	1	0	1	0
Viabilidade – Zoneamento	102	120	105	112	107	110	111	103	107	110	108	113
Total	147	159	139	159	154	152	141	157	162	143	152	130

FONTE: SIURB, 2021.

4.34: Número de alvarás de licença para construção anual, por faixa de área (m²), expedidos no Município de Itabuna, no Estado da Bahia – 2017-2021.

Área (m ²)	Alvarás Expedidos				
	2017	2018	2019	2020	2021
1 A 100	5	44	59	11	15
101 A 200	22	77	57	40	65
201 A 300	13	61	48	34	55
301 A 400	6	41	29	27	24
401 A 500	7	18	19	14	10
501 A 600	10	10	15	8	10
601 A 700	5	13	9	2	5
701 A 800	5	6	4	2	9
801 A 900	1	4	5	0	2
901 A 1000	1	6	2	2	0
1001 A 5000	3	5	17	7	12
5001,00 A 10000,99	2	4	1	1	1
10001,00 A 50000,99	3	2	5	1	1
50001,00+	0	0	1	2	0
Total	83	291	271	151	209

FONTE: SIURB, 2020.

4.35: Número de alvarás de licença para construção mensal, por faixa de área (m²), expedidos no Município de Itabuna, no Estado da Bahia – 2019-2021.

Continua

Ano	Procedimentos	Alvarás Expedidos											
		Jan	Fev	Mar	Abr	Mai	Jun	Jul	Ago	Set	Out	Nov	Dez
2019	1 A 100	3	6	3	5	9	9	5	9	2	1	2	5
	101 A 200	7	7	3	2	3	2	6	5	6	5	5	6
	201 A 300	2	5	3	5	3	2	8	6	5	1	4	4
	301 A 400	2	2	2	3	2	1	1	4	2	5	1	4
	401 A 500	0	1	3	4	3	1	0	0	1	0	1	5
	501 A 600	1	1	3	4	3	1	1	0	0	0	0	1
	601 A 700	0	0	1	4	1	1	0	1	0	0	0	1
	701 A 800	0	1	0	1	0	0	1	0	0	0	0	1
	801 A 900	0	0	0	1	0	2	0	0	2	0	0	0
	901 A 1000	0	0	0	1	0	0	0	0	0	0	0	1
	1001 A 5000	0	1	3	8	0	1	2	0	2	0	0	0
	5001,00 A 10000,99	0	0	0	0	0	0	0	0	0	1	0	0
	10001,00 A 50000,99	1	0	2	1	0	0	0	1	0	0	0	0
	50001,00+	1	0	0	0	0	0	0	0	0	0	0	0
	Total	17	24	23	39	24	20	24	26	20	13	13	28
2020	1 A 100	3	6	3	5	9	9	5	9	2	1	2	5
	101 A 200	7	7	3	2	3	2	6	5	6	5	5	6
	201 A 300	2	5	3	5	3	2	8	6	5	1	4	4
	301 A 400	2	2	2	3	2	1	1	4	2	5	1	4
	401 A 500	0	1	3	4	3	1	0	0	1	0	1	5
	501 A 600	1	1	3	4	3	1	1	0	0	0	0	1
	601 A 700	0	0	1	4	1	1	0	1	0	0	0	1
	701 A 800	0	1	0	1	0	0	1	0	0	0	0	1
	801 A 900	0	0	0	1	0	2	0	0	2	0	0	0
	901 A 1000	0	0	0	1	0	0	0	0	0	0	0	1
	1001 A 5000	0	1	3	8	0	1	2	0	2	0	0	0
	5001,00 A 10000,99	0	0	0	0	0	0	0	0	0	1	0	0
	10001,00 A 50000,99	1	0	2	1	0	0	0	1	0	0	0	0
	50001,00+	1	0	0	0	0	0	0	0	0	0	0	0
	Total	17	24	23	39	24	20	24	26	20	13	13	28
2021	1 A 100	1	2	1	1	0	1	3	2	0	0	3	1
	101 A 200	6	4	8	0	5	10	9	6	6	2	5	4
	201 A 300	9	3	5	8	3	4	3	7	5	2	6	0
	301 A 400	1	1	1	3	3	0	3	2	3	2	4	1
	401 A 500	2	0	3	0	0	0	1	0	1	1	2	0
	501 A 600	1	2	0	0	3	0	2	0	0	2	0	0
	601 A 700	2	1	0	0	1	0	0	0	1	0	0	0
	701 A 800	1	1	2	0	1	1	0	1	1	0	1	0
	801 A 900	0	0	1	0	1	0	0	0	0	0	0	0
	901 A 1000	0	0	0	0	0	0	0	0	0	0	0	0
	1001 A 5000	1	0	2	1	0	1	1	1	1	3	0	1
	5001,00 A 10000,99	0	0	0	0	0	0	0	0	0	0	0	1
	10001,00 A 50000,99	0	0	1	0	0	0	0	0	0	0	0	0
	50001,00+	0	0	0	0	0	0	0	0	0	0	0	0
	Total	24	14	24	13	17	17	22	19	18	12	21	8

FONTE: SIURB, 2021.

4.36: Número de alvarás de licença para construção anual por faixa de preço, expedidos no Município de Itabuna, no Estado da Bahia – 2017-2021.

Valor (R\$)	Alvarás Expedidos				
	2017	2018	2019	2020	2021
1,00 A 100,99	1	14	20	2	7
101,99 A 200,99	3	19	12	7	4
201,99 A 300,99	4	20	32	4	5
301,99 A 400,99	10	31	17	8	10
401,99 A 500,99	5	19	18	3	9
501,99 A 600,99	5	18	22	12	11
601,99 A 700,99	6	23	12	11	9
701,99 A 800,99	5	32	11	7	15
801,99 A 900,99	1	36	16	12	10
901,99 A 1000,99	2	23	6	4	7
1001,99 A 5000,99	35	15	103	63	97
50001,00 10000,99	3	11	5	5	10
10001,00 A 50000,99	2	13	8	1	3
50001,00+	1	11	3	2	1
Total	83	285	285	141*	199**

FONTE: SIURB, 2021.

*10(dez) Alvarás foram isentos de ônus em 2020.

**10(dez) Alvarás foram isentos de ônus em 2021.

4.37: Número de alvarás de licença para construção mensal, por faixa de preço, expedidos no Município de Itabuna, no Estado da Bahia – 2019-2021.

ANO	Valor	Alvarás Expedidos											
		Jan	Fev	Mar	Abr	Mai	Jun	Jul	Ago	Set	Out	Nov	Dez
2019	1,00 A 100,99
	101,99 A 200,99
	201,99 A 300,99
	301,99 A 400,99
	401,99 A 500,99
	501,99 A 600,99
	601,99 A 700,99
	701,99 A 800,99
	801,99 A 900,99
	901,99 A 1000,99
	1001,99 A 5000,99
	50001,00 A 10000,99
	10001,00 A 50000,99
	50001,00+
	Total
2020	1,00 A 100,99	0	0	0	0	0	0	0	0	1	0	1	0
	101,99 A 200,99	0	2	0	0	0	0	1	0	2	0	1	1
	201,99 A 300,99	1	0	0	0	0	0	0	1	0	1	1	0
	301,99 A 400,99	2	1	1	0	0	0	1	0	0	0	2	1
	401,99 A 500,99	0	1	0	0	0	0	2	0	0	0	0	0
	501,99 A 600,99	1	1	0	0	0	0	3	1	0	1	3	2
	601,99 A 700,99	1	1	0	0	0	0	0	1	2	1	3	2
	701,99 A 800,99	1	1	0	0	0	1	0	0	0	2	1	1
	801,99 A 900,99	2	1	0	0	0	0	1	3	0	2	1	2
	901,99 A 1000,99	2	1	0	0	0	0	0	0	0	1	0	0
	1001,99 A 5000,99	10	6	2	0	0	2	1	5	7	11	8	11
	50001,00 A 10000,99	2	1	0	0	0	0	1	0	0	1	0	0
	10001,00 A 50000,99	0	0	0	0	0	0	0	0	0	0	0	1
	50001,00+	1	0	0	0	0	0	0	0	0	0	0	1
	Total	23	16	3	0	0	3	10	11	12	20	21	22
2021	1,00 A 100,99	0	0	0	0	0	0	1	1	1	2	1	1
	101,99 A 200,99	0	1	0	1	0	0	1	1	0	0	0	0
	201,99 A 300,99	0	0	1	0	0	1	0	0	1	0	2	0
	301,99 A 400,99	4	2	1	0	0	1	1	0	0	0	1	0
	401,99 A 500,99	1	0	1	0	1	0	3	0	1	0	1	1
	501,99 A 600,99	0	1	0	0	1	2	1	2	0	0	1	3
	601,99 A 700,99	1	0	0	0	0	3	0	0	2	1	1	2
	701,99 A 800,99	1	0	4	1	0	3	1	3	0	1	1	0
	801,99 A 900,99	2	0	2	2	1	0	0	1	2	0	0	0
	901,99 A 1000,99	0	0	1	1	0	1	2	0	2	0	0	0
	1001,99 A 5000,99	10	9	11	7	12	4	11	8	7	6	12	0
	50001,00 A 10000,99	0	0	1	1	2	2	0	1	0	2	1	0
	10001,00 A 50000,99	1	0	0	0	0	0	0	0	1	0	0	1
	50001,00+	0	0	0	1	0	0	0	0	0	0	0	1
	Total	20	13	22	14	17	17	21	17	17	12	21	9

FONTE: SIURB, 2021.

4.38: Receita tributária estadual arrecadada na região econômica Litoral Sul, no Estado da Bahia – 2017-2021.

Municípios	2017	2018	2019	2020	2021
Almadina	214.380,31	222.957,25	245.134,89	277.248,07	287.371,49
Arataca	421.043,31	663.491,41	485.656,96	554.018,63	1.588.900,12
Aurelino Leal	1.187.044,72	1.339.159,37	1.304.182,18	1.097.943,10	1.220.374,12
Barro Preto	440.555,73	327.083,95	383.885,70	428.992,65	411.119,03
Buerarema	4.684.702,13	11.122.165,13	4.445.365,28	4.975.443,78	3.661.517,19
Camacan	3.772.401,11	4.661.786,27	4.779.603,72	5.669.157,11	5.910.608,25
Canavieiras	4.022.670,10	4.477.186,61	4.681.453,09	5.386.016,02	5.569.101,99
Coaraci	1.476.874,63	1.612.077,82	1.693.405,98	1.988.206,58	2.209.443,23
Floresta Azul	949.154,15	884.872,83	968.376,96	1.104.151,77	1.151.428,22
Ibicaraí	2.162.945,66	2.427.214,70	2.583.718,26	2.510.977,59	2.842.410,83
Ilhéus	161.932.931,53	186.935.984,93	190.409.290,54	207.566.929,62	240.642.799,97
Itabuna	235.211.958,80	197.842.497,82	208.700.925,43	206.814.867,69	240.344.874,53
Itacaré	1.914.421,66	2.239.255,88	3.438.096,20	3.166.523,09	5.868.957,72
Itajú do Colônia	678.757,60	765.785,19	800.932,87	638.872,24	801.634,00
Itajuípe	3.348.072,82	3.035.570,13	2.876.862,82	2.779.641,72	5.815.412,83
Itapé	484.902,05	586.318,81	636.216,45	735.204,85	827.101,10
Itapitanga	387.172,06	373.678,70	366.756,83	433.196,94	459.172,46
Jussari	314.367,46	373.105,94	430.565,92	511.052,46	689.720,40
Maraú	1.037.427,10	1.443.468,38	1.913.409,46	1.995.865,09	3.637.914,89
Mascote	1.079.281,42	1.068.192,11	1.378.917,34	1.657.122,52	1.991.178,50
Pau Brasil	549.554,16	583.867,61	657.996,89	721.328,59	681.271,23
Santa Luzia	618.799,22	698.632,01	919.477,18	1.031.515,76	895.412,56
São José da Vitória	247.269,77	257.050,98	339.992,24	424.234,54	444.555,25
Ubaitaba	3.349.932,23	3.801.035,29	3.820.573,20	4.522.673,28	4.786.049,43
Una	3.142.364,93	3.480.707,08	3.982.396,73	4.015.006,29	5.034.526,53
Uruçuca	4.816.864,06	4.751.049,93	5.254.839,78	5.505.243,50	6.496.371,83
Total	438.445.848,72	435.974.196,13	447.498.032,90	466.511.433,48	544.269.227,70

FONTE: SEFAZ. Disponível em <https://www.sefaz.ba.gov.br/administracao/contas/arrecadacao/arrec16/arrec20dez.pdf>. Acesso em 23 de agosto de 2022.

4.39: Atendimentos realizados ao consumidor pelo PROCON, no Município de Itabuna, no Estado da Bahia – 2017-2021.

Ano	Atendimentos			
	Consultas/Esclarecimentos	Encaminhamentos	Processos Abertos	Total
2017	5.846	250	1.751	7.847
2018	6.582	139	2.298	9.019
2019	6.627	344	2.504	9.475
2020	1.914	102	109	2.125
2021	1.600	140	439	2.179

FONTE:PROCON ITABUNA/2021.

4.40: Processos conciliados e defesa formal realizada pelo PROCON, no Município de Itabuna, no Estado da Bahia – 2017-2021.

Ano	Conciliados	Defesa Formal	Total
2017	1.430	321	1.751
2018	652	139	791
2019	780	200	980
2020	18	29	47
2021	411	28	439

FONTE:PROCON ITABUNA/2021.

4.41: Reclamações por procedimento, realizadas pelo PROCON, no Município de Itabuna, no Estado da Bahia– 2017-2021.

Ano	Reclamações		
	Linha Azul	Procedimento Regular	Total
2017	986	765	1.751
2018	1.507	791	2.298
2019	1.524	980	2.504
2020	29	80	109
2021	245	194	439

FONTE: PROCON ITABUNA/2021.

4.42: Reclamações por área de serviços ou produto, realizadas pelo consumidor no PROCON – 2017-2021.

Atividade do usuário	Frequência				
	2017	2018	2019	2020	2021
Água	13	2	6	0	15
Bancos e Financeiras	248	263	139	17	392
Cartão de Crédito	80	212	172	2	179
Comércio em geral/Venda de Produtos	158	152	206	11	311
Energia	141	306	337	1	174
Internet – Compras de produto	15	251	113	2	208
Lojas de venda de móveis e eletro	441	370	413	36	235
Plano de Saúde	17	112	30	0	45
Prestadora de Serviços Privados	117	175	215	1	220
Serviços de Reparo em Garantia	42	85	273	10	121
Telefonia	479	370	594	29	279
Total	1.751	2.298	2.498	109	2.179

FONTE: PROCON ITABUNA/2021.



**ANUÁRIO
ESTATÍSTICO**
Base de Dados 2021

AGROPECUÁRIA

5. AGROPECUÁRIA

5.1: Distribuição da lavoura permanente no Município de Itabuna, no Estado da Bahia – 2015-2020.

Ano	Cultura	Área Plantada (ha)	Área Colhida (ha)	Quant. Produzida (t)	Rendimento Médio (kg/ha)	Valor (R\$1.000,00)
2015	Banana (cacho)	23	23	165	7.950	135
	Borracha (látex coagulado)	21	21	12	878	-
	Cacau (em amêndoa)	13.421	13.421	2.602	281	-
	Café (em grão)	-	-	-	-	-
	Coco-da-baía	6	6	28	4.950	19
	Maracujá	-	-	-	-	-
	Palmito	11	11	10	690	6
	Pimenta do Reino	-	-	-	-	-
2016	Banana (cacho)	31	31	191	8.601	191
	Borracha (látex coagulado)	28	28	18	912	-
	Cacau (em amêndoa)	15.120	15.120	3.201	212	16.240
	Café (em grão)	-	-	-	-	-
	Coco-da-baía	8	8	31	5.120	22
	Maracujá	-	-	-	-	-
	Palmito	13	13	11	731	5
	Pimenta do Reino	-	-	-	-	-
2017	Banana (cacho)	72	72	78	1.083	66
	Borracha (látex coagulado)	3	3	5	1.677	8
	Cacau (em amêndoa)	7.382	7.382	820	111	6.002
	Café (em grão)	2	2	1	500	6
2018	Banana (cacho)	70	70	89	1.271	53
	Borracha (látex coagulado)	10	10	15	1.500	27
	Cacau (em amêndoa)	7.382	7.382	1.110	150	9.879
2019	Banana (cacho)	70	70	105	1.500	74
	Borracha (látex coagulado)	10	10	7	700	16
	Cacau (em amêndoa)	7.350	7.350	1.102	150	11.571,00
2020	Banana (cacho)	70	70	140	2.000	119
	Borracha (látex coagulado)	10	10	7	700	15
	Cacau (em amêndoa)	7.300	7.300	1.095	150	13.870,00

FONTE: SEI/IBGE/2021. Disponível em: <<https://cidades.ibge.gov.br/brasil/ba/itabuna/pesquisa/15/11863>>. Acesso em 05 de outubro 2021.

5.2: Distribuição da lavoura temporária no Município de Itabuna, no Estado da Bahia – 2015-2020.

Continua

Ano	Cultura	Área Plantada (ha)	Área Colhida (ha)	Qtd.Produzida(t)	Rendimento Médio (kg/há)	Valor (R\$1.000,00)
2015	Cana-de-açúcar	-	-	-	-	-
	Mandioca	39	39	392	13.100	98
	Milho (em grão)	13	13	13	1.300	6

						Conclusão
2016	Cana-de-açúcar	-	-	-	-	-
	Mandioca	44	44	448	4.400	110
	Milho (em grão)	16	16	16	1.600	6
2017	Cana-de-açúcar	13	13	80	6.154	16
	Mandioca	66	66	124	1.879	203
	Milho (em grão)	15	15	15	1.000	6
2018	Cana-de-açúcar	-	-	-	-	-
	Mandioca	60	60	336	5.600	319
	Milho (em grão)	15	15	15	1.000	8
2019	Cana-de-açúcar	-	-	-	-	-
	Mandioca	70	70	385	5.500	270,00
	Milho (em grão)	15	15	18	1.200	9,00
2020	Cana-de-açúcar	-	-	-	-	-
	Mandioca	60	60	336	5.600	140,00
	Milho (em grão)	15	15	15	1.000	10,00

FONTE: IBGE/2021. Disponível em: <<https://cidades.ibge.gov.br/brasil/ba/itabuna/pesquisa/14/10193>>. Acesso em 05 de outubro 2021.

5.3: Produtos de origem animal no Município de Itabuna, no Estado da Bahia – 2016-2020.

Ano	Produtos de Origem Animal	Quantidade	Unidade	Valor (R\$1.000,00)
2016	Leite	6.900	Mil litros	6.900
	Mel de Abelha	490	Kg	7
	Ovos de galinha	18	Mil Dúzias	89
2017	Leite	4.250	Mil Litros	-
	Mel de Abelha	-	-	-
	Ovos de galinha	41	Mil Dúzias	-
2018	Leite	4.135	Mil litros	-
	Mel de Abelha	-	kg	-
	Ovos de galinha	21	Mil dúzias	-
2019	Leite	4.240	Mil litros	-
	Mel de Abelha	-	Kg	-
	Ovos de galinha	18	Mil Dúzias	-
2020	Leite	4.200	Mil litros	-
	Mel de Abelha	-	Kg	-
	Ovos de galinha	17	Mil Dúzias	-

FONTE: IBGE/2022. Disponível em: <<https://sidra.ibge.gov.br/tabela/74>>. Acesso em 16 de maio 2022.

5.4: Vacas ordenhadas no Município de Itabuna, no Estado da Bahia – 2016-2020.

Ano	Quantidade de Vacas Ordenhadas (cabeça)
2016	6.400
2017	3.650
2018	3.285
2019	6.150
2020	3.100

FONTE:SEI/IBGE/2022. Disponível em:<<https://sidra.ibge.gov.br/tabela/94#resultado>>. Acesso em 15 de maio 2022.

5.5: Efetivos de rebanhos por tipo de rebanho, no Município de Itabuna, no Estado da Bahia – 2015-2019.

Tipo de Animal	Quantidade (Cabeças)				
	2015	2016	2017	2018	2019
Bovinos	25.112	25.801	22.624	22.343	22.735
Bubalinos	5	6	-	6	10
Caprinos	2.600	2.819	158	192	210
Equinos	261	291	3.652	1.007	1.009
Galinhas	-	-	5.300	5.100	5.200
Galos, Frangos e Pintos	6.120	6.900	12.500	11.000	11.500
Ovinos	2.844	3.009	380	590	610
Suínos	11.950	12.200	11.500	12.825	12.900
Total	48.892	51.026	50.814	53.063	54.174

FONTE:SEI/IBGE/2019. Disponível em:<<https://sidra.ibge.gov.br/tabela/3939>>. Acesso em 01 de abril 2021.

5.6: Agricultura Familiar

5.6.1: Programa de Aquisição de Alimentos (PAA) 2019.

PAA	Orçamento (R\$)	Associações de Produtores familiares	Quantidades de Agricultores	Entidades Beneficiadas	Quantidade comprada e doada (kg)
2018 - 2019	1.029.716,52	12	206	30	400.259
2020
2021

FONTE: SEMA/Agricultura 2020

CENSO AGROPECUÁRIO 2017

5.7: Número de estabelecimento agropecuário e condição legal do produtor, no Município de Itabuna, no Estado da Bahia – 2017.

Condição legal do produtor	Nº de Estabelecimentos
Condomínio, Consórcio ou União de pessoas	37
Produtor individual	884
Sociedade anônima ou por cotas de responsabilidade Limitada	2
TOTAL	923

FONTE: IBGE – Censo Agropecuário 2017. Disponível em:<<https://cidades.ibge.gov.br/brasil/ba/itabuna/pesquisa/24/0>>. Acesso em 20 de Junho de 2022

5.8:Número de estabelecimento agropecuário e condição do produtor em relação às terras, no Município de Itabuna, no Estado da Bahia – 2017.

Condição do produtor em relação às terras	Nº de Estabelecimentos
Proprietário (a) inclusive os (as) Coproprietários (as) de Terras tituladas coletivamente	551
Concessionário (a) ou Assentado (a) Aguardando titulação definitiva	167
Arrendatário (a)	5
Parceiro (a)	108
Comodatário (A) inclusive com termo de autorização de uso sustentável - Taus)	64
Ocupante (A justo título ou por simples ocupação)	27
Produtor sem área	1
TOTAL	923

FONTE: IBGE – Censo Agropecuário 2017. Disponível em:<<https://cidades.ibge.gov.br/brasil/ba/itabuna/pesquisa/24/0>>. Acesso em 20 de Junho de 2022

5.9:Número de estabelecimento agropecuário e sexo do produtor, no Município de Itabuna, no Estado da Bahia – 2017.

Sexo do produtor	Nº de Estabelecimentos
Masculino	742
Feminino	179
Não se aplica	2
TOTAL	923

FONTE: IBGE – Censo Agropecuário 2017. Disponível em:<<https://cidades.ibge.gov.br/brasil/ba/itabuna/pesquisa/24/0>>. Acesso em 20 de Junho de 2022

5.9.1:Gráfico – Pirâmide Etária do produtor

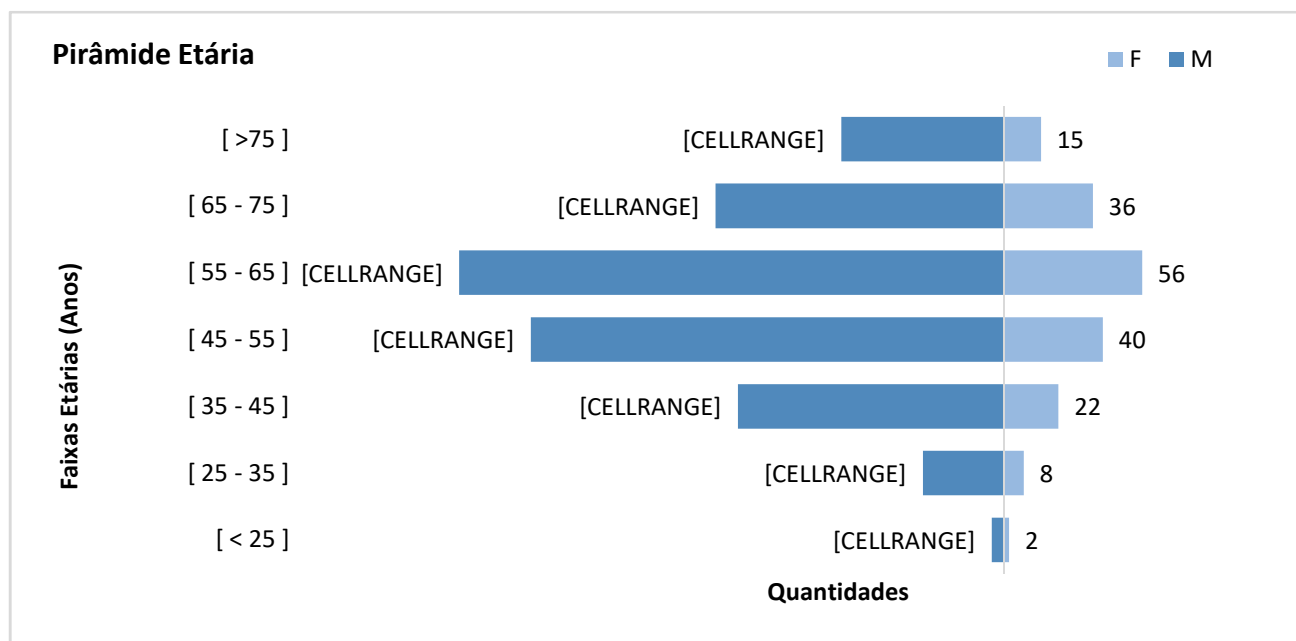

IBGE – Censo Agropecuário 2017. Disponível em:<<https://cidades.ibge.gov.br/brasil/ba/itabuna/pesquisa/24/0>>. Acesso em 20 de Junho de 2022

5.10: Número de estabelecimento agropecuário e escolaridade do produtor, no Município de Itabuna, no Estado da Bahia – 2017.

Escolaridade do produtor	Nº de Estabelecimentos
Não alfabetizado	137
Ensino fundamental	586
Ensino Médio	126
Superior	72
Não se aplica	2
TOTAL	923

FONTE: IBGE – Censo Agropecuário 2017. Disponível em: <<https://cidades.ibge.gov.br/brasil/ba/itabuna/pesquisa/24/0>>. Acesso em 20 de Junho de 2022

5.11: Número de pessoal ocupado em estabelecimentos agropecuários e a relação de parentesco com o produtor, no Município de Itabuna, no Estado da Bahia – 2017.

Relação com o produtor	Nº de pessoas
Com laço de parentesco	1.533
Sem laço de parentesco	680
TOTAL	2.213

FONTE: IBGE – Censo Agropecuário 2017. Disponível em: <<https://cidades.ibge.gov.br/brasil/ba/itabuna/pesquisa/24/0>>. Acesso em 20 de Junho de 2022

5.12: Atividade Pecuária, no Município de Itabuna, no Estado da Bahia – 2017.

Pecuária	Cabeças	Nº de Estabelecimentos
Asininos	48	35
Avestruz	-	1
Bovinos	18.736	262
Caprinos	-	2
Codornas	-	1
Equinos	614	137
Galináceos	11.000	330
Muare	320	108
Ovinos	324	19
Patos, Gansos, Marrecos, Perdizes e Faisões	796	59
Peru	72	23
Suínos	12.814	32
TOTAL		923

FONTE: IBGE – Censo Agropecuário 2017. Disponível em: <<https://cidades.ibge.gov.br/brasil/ba/itabuna/pesquisa/24/0>>. Acesso em 20 de Junho de 2022

5.13: Produção de Leite bovino e Ovos de galinhas no Município de Itabuna, no Estado da Bahia – 2017.

Rebanho	Cabeças	Vacas ordenhadas	Quant. x1000 und.	Valor x1000 R\$	Nº de Estabelecimentos	Nº de Estabelecimentos que produziram
Bovinos	18.736	3.100	4.121 litros	4.373,008	262	139
Galináceos (galinha)	11.000	x	21 dúzia	149,313	330	162

FONTE: IBGE – Censo Agropecuário 2017. Disponível em: <<https://cidades.ibge.gov.br/brasil/ba/itabuna/pesquisa/24/0>>. Acesso em 20 de Junho de 2022

5.14: Atividade Agrícola, no Município de Itabuna, no Estado da Bahia – 2017.

Lavoura	L. Permanente >50 pés (Ton.)	L. Temporária (Ton.)	Estabelecimentos
Abacaxi	X	2	12
Abóbora	X	8	45
Açaí	-	X	1
Acerola	-	X	1
Amendoim	X	-	4
Banana	112	X	67
Borracha	5	X	5
Cacau	818	X	530
Café	-	X	1
Cana	X	183	90
Cebola	X	-	1
Coco-da-baía	-	X	2
Dendê (coco)	-	X	1
Fava	X	-	2
Feijão	X	3	34
Goiaba	1	X	3
Graviola	-	X	1
Jaca	6	X	15
Laranja	1	X	4
Limão	3	X	4
Mandioca	X	145	177
Manga	-	X	1
Milho forrageiro	X	-	2
Pupunha	-	X	1
TOTAL			923

FONTE: IBGE – Censo Agropecuário 2017. Disponível em: <<https://cidades.ibge.gov.br/brasil/ba/itabuna/pesquisa/24/0>>. Acesso em 20 de Junho de 2022

5.15: Utilização das Terras, no Município de Itabuna, no Estado da Bahia – 2017.

Uso	Área (ha)	%
Pastagens em boa condição	11.648,00	39,81%
Sistemas Agroflorestais	10.387,00	35,50%
Lavoura Permanente	2.387,00	8,16%
Preservação permanente ou Reserva legal	2.209,00	7,55%
Pastagens em má condição	1.759,00	6,01%
Naturais	596,00	2,04%
Lavoura temporária	203,00	0,69%
Irrigada	73,00	0,25%

FONTE: IBGE – Censo Agropecuário 2017. Disponível em: <<https://cidades.ibge.gov.br/brasil/ba/itabuna/pesquisa/24/0>>. Acesso em 20 de Junho de 2022

5.16: Gráfico – Utilização das Terras, no Município de Itabuna, no Estado da Bahia – 2017

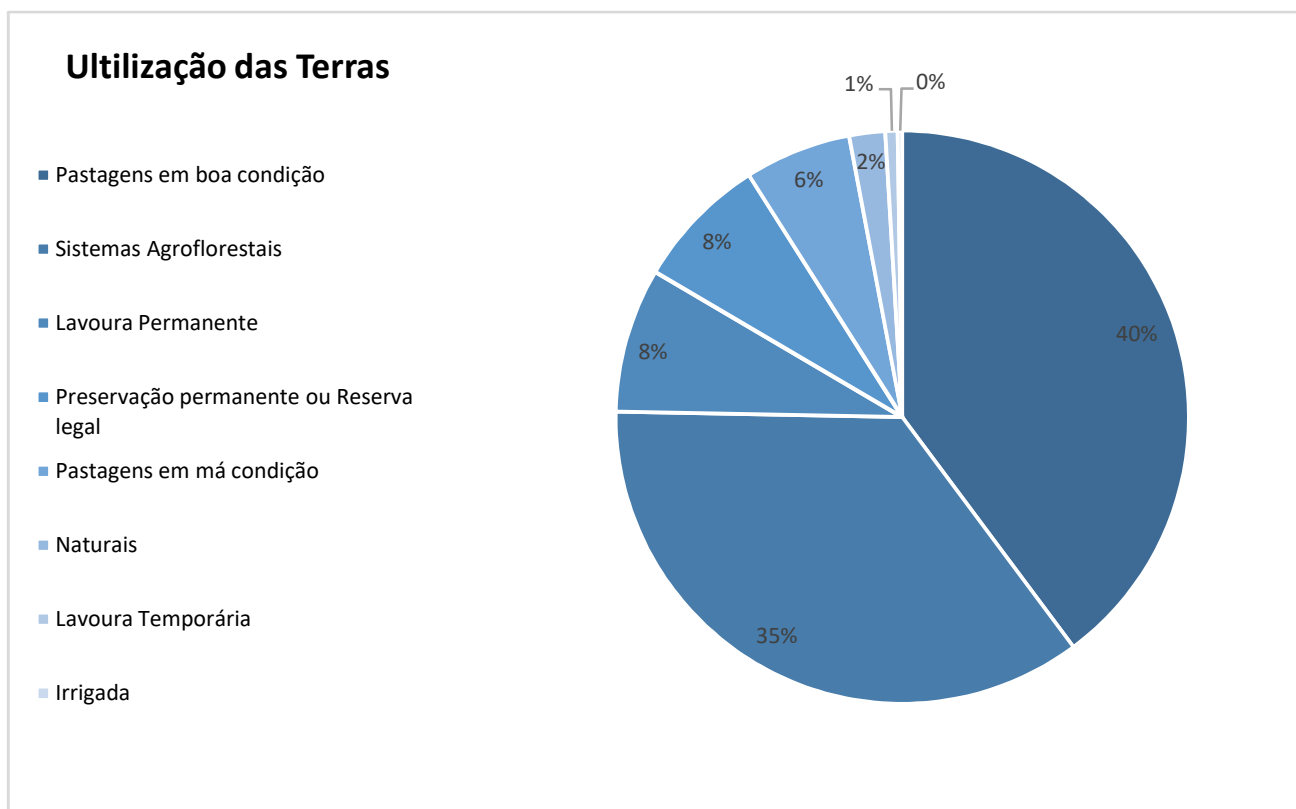

FONTE: IBGE – Censo Agropecuário 2017. Disponível em: <<https://cidades.ibge.gov.br/brasil/ba/itabuna/pesquisa/24/0>>. Acesso em 20 de Junho de 2022



ANUÁRIO ESTATÍSTICO

Base de Dados 2021

FINANÇAS MUNICIPAIS

6. Finanças Municipais

6.1: Comparativo dos principais itens da receita corrente e orçada com arrecadada, conforme relatório consolidado, do Município de Itabuna, no Estado da Bahia – 2020-2021.

Execução Orçamentária Específica de Valores	2020		2021	
	Orçado	Realizado	Orçado	Realizado
Receita Tributária	76.275.000,00	71.482.118,39	73.800.000,00	83.446.655,73
Receita de Contribuição	9.000.000,00	7.696.258,74	9.000.000,00	10.396.729,73
Receita Patrimonial	2.397.500,00	1.279.699,30	1.346.000,00	15.185.952,96
Receita de Serviços	-	22.413,75	15.000,00	-
Transferências Correntes	502.371.000,00	490.614.033,73	488.765.000,00	553.639.880,65
Outras Receitas Correntes	6.455.000,00	9.019.659,81	5.505.000,00	11.979.768,46

FONTE: SEFAZ/PMI/2022.

6.2: Itens da arrecadação tributária, no Município de Itabuna, no Estado da Bahia – 2020-2021.

Receitas tributárias – Impostos e Taxas	Arrecadação no exercício	
	2020	2021
Impostos sobre o patrimônio e a renda	-	-
Impostos sobre a produção e a circulação	-	-
IPTU	10.098.804,48	18.649.618,95
ISS	31.349.185,42	38.187.317,25
ITIV	3.883.474,20	4.753.489,30
IRRF	2.914.392,70	17.061.096,16
Taxas pelo exercício do poder da polícia	3.684.645,54	3.546.372,34
Taxas pela prestação de serviços	-	-
Taxa de fiscalização de vigilância sanitária	-	-
Taxa de licença para funcionamento de Estabelecimento Comercial, Indústria e prestação de Serviços.	-	-
Taxa de licença para execução de obras	-	-
Taxa de aprovação do projeto de construção civil	-	45.328,11
IPVA	14.324.839,75	-
CID	-	-

FONTE: SEFAZ/PMI/2022.

6.3: Principais itens da receita de capital no Município de Itabuna, no Estado Bahia – 2017-2021.

Ano	Alienação de bens	Transferências de capital	Total
2017	-	6.341.167,32	6.341.167,32
2018	-	11.047.168,44	11.047.168,44
2019	121.605,00	27.453.945,50	27.575.550,50
2020	-	1.260.884,41	1.260.884,41
2021	-	28.110.000,00	28.110.000,00

FONTE: SEFAZ/PMI/2022.

6.4: Especificações das receitas correntes, por órgão da Administração Indireta, do Município de Itabuna, no Estado da Bahia – 2020-2021.

Especificação	2020			2021		
	FASI	FICC	FMSICA	FASI	FICC	FMSICA
Receita Industrial	-	-	-
Receita Patrimonial	25.470,01	43.119,41	0,45
Receita de Serviços	22.413,75	-	-
Intra-Orçamentário Corrente	68.576.261,33	-	-
Outras Receitas Correntes	-	-	-
Total	43.119,41	0,45	0,45

FONTE: SEFAZ/PMI/2022.

6.5: Demonstrativo do faturamento e arrecadação da Empresa Municipal de Águas e Saneamento - EMASA, no Município de Itabuna, no Estado da Bahia – 2017-2021. Unidade: R\$/ano.

Especificação	2017	2018	2019	2020	2021
Faturamento Operacional Direta – Água e Esgoto	47.684.611,76	51.188.860,80	53.355.806,54	54.290.139,27	54.494.001,90
Arrecadação Água e Esgoto	42.161.085,25	46.361.114,07	51.884.616,57	49.874.338,46	52.744.989,65

FONTE: EMASA, 2022.

6.6: Comparativo das despesas correntes orçadas com as realizadas, conforme relatório consolidado, do Município de Itabuna, no Estado da Bahia –2017-2021.

Ano	Despesa Corrente Orçada	Despesa Corrente Realizada
2017	505.223.450,00	467.705.828,83
2018	518.061.400,00	477.983.668,78
2019	547.850.200,00	506.625.431,32
2020	586.988.500,00	578.373.557,32
2021	591.870.000,00	594.860.849,49

FONTE: SEFAZ/PMI/2022.

6.7: Comparativo dos principais itens das despesas correntes orçadas com as realizadas, conforme relatório consolidado, do Município de Itabuna, no Estado Bahia – 2020-2021.

Itens da Despesa Corrente	2020		2021	
	Orçado	Realizado	Orçado	Realizado
Despesas de pessoal e encargos	350.238.207,39	310.067.368,24	317.200.844,60	304.362.502,14
Juros e encargos da dívida	0	0	-	-
Outras despesas correntes	344.805.739,43	268.306.189,08	341.214.328,14	290.498.347,35

FONTE: SEFAZ/PMI/2022.

6.8: Comparativo dos principais itens das despesas de capital orçadas com as realizadas, conforme relatório consolidado, do Município de Itabuna, no Estado Bahia – 2020-2021.

Principais Itens das Despesas de Capital	2020		2021	
	Orçado	Realizado	Orçado	Realizado
Investimentos	41.029.938,33	20.352.650,62	28.705.000,00	1.599.634,91
Amortização da Dívida	1.488.721,58	1.437.447,30	341.214.328,14	290.498.347,35

FONTE: SEFAZ/PMI/2022.

6.9: Comparativo das despesas orçadas com as realizadas, por órgãos da Administração Direta, conforme relatório consolidado, do Município de Itabuna, no Estado da Bahia – 2020-2021.

Continua

Órgão da Administração Direta	2020		2021	
	Orçado	Realizado	Orçado	Realizado
1. Câmara de Vereadores	15.600.000	14.803.150,43	16.200.000,00	14.883.071,56
2. Gabinete do Prefeito	2.661.000	2.266.346,81	1.630.000,00	1.197.514,73
3. Gabinete do Vice-Prefeito	360.000	310.410	420.000,00	436.936,09
4. Secretaria Municipal de Governo	3.000.000	1.779.741,06	2.710.000,00	1.161.679,74
5. Procuradoria Geral do Município	12.900.000	12.346.100,38	13.150.000,00	5.231.651,57
6. *Controladoria Geral do Município	-	-	584.759,00	701.938,70
7. *Secretaria de Planejamento e Tecnologia	-	-	-	-
8. Secretaria de Administração Municipal	76.268.090	94.022.017,73	68.327.100,00	29.079.460,55
9. Secretaria da Fazenda Municipal	25.233.000	10.939.169,64	-	-
10. *Secretaria de Agricultura e Meio Ambiente	-	-	-	-

Conclusão

Órgão da Administração Direta	2020		2021	
	Orçado	Realizado	Orçado	Realizado
11. Secretaria de Sustentabilidade Econômica e meio Ambiente	4.260.000	3.737.477,84	2.931.800,00	3.166.891,75
12. Secretaria de Desenvolvimento Urbano	59.345.000	28.891.227,53	-	-
13. Secretaria de Transporte e Trânsito	12.513.000	17.258.473,54	-	-
14. *Secretaria de Esporte e Recreação	-	-	-	-
15. *Secretaria de Comunicação	-	-	-	-
16. Secretaria de Assistência Social	19.957.000	14.984.907,67	19.961.000,00	17.219.428,53
17. Secretaria de Educação	138.285.000	103.649.531,22	139.500.000,00	111.210.541,96
18. Secretaria da Saúde	223.286.210	225.232.414,88	224.400.000,00	248.900.528,59
Total:	593.668.300	530.220.969	489.814.659	433.189.644

FONTE: SEFAZ/PMI/2022.

Nota Técnica: *Secretarias que deixaram de existir ou está incorporada à outra.

Controladoria Geral do Município está incorporado ao Gabinete do Prefeito; Secretaria de Agricultura e Meio Ambiente está incorporada à Secreta

6.10: Comparativo das despesas orçadas com as realizadas, por órgãos da Administração Indireta, conforme relatório consolidado, do Município de Itabuna, no Estado da Bahia – 2020-2021.

Órgão da Administração Indireta	2020		2021	
	Orçado	Realizado	Orçado	Realizado
FASI – Fundação de Assistência à Saúde de Itabuna	48.000.000	45.601.541,47	54.765.000,00	57.349.904,75
FICC – Fundação Itabunense de Cultura e Cidadania	6.036.000	6.821.597,77	6.285.000,00	4.340.452,14
FMSICA – Fundação Marimbeta	3.235.600	2.122.241,31	3.300.000,00	2.369.272,80
Total	57.271.600,00	54.545.380,55	64.350.000,00	64.059.629,69

FONTE: SEFAZ/PMI/2022.

6.11: Demonstrativo das despesas da Empresa Municipal de Águas e Saneamento - EMASA, no Município de Itabuna, no Estado da Bahia – 2017-2021. Unidade: R\$/ano.

Especificações das Despesas	2017	2018	2019	2020	2021
Parcelamento Diversos	4.678.350,43	6.766.729,60	4.614.027,50	1.952.338,16	1.503.503,04
Tributos	8.507.628,50	5.138.075,53	5.456.319,29	5.747.341,96	5.048.670,53
Judiciais	2.881.717,21	4.816.819,10	2.106.882,12	710.968,02	716.335,47
Pessoal	17.577.108,81	18.294.160,33	18.406.807,69	19.751.251,33	21.535.028,55
Insumos	6.454.756,21	6.055.406,49	4.678.775,80	6.894.223,79	19.696.769,00
Serviço de Terceiro	3.470.019,84	4.027.567,67	4.762.414,00	13.141.348,90	496.653,12
Material	1.378.108,60	3.196.870,75	2.940.997,44	202.191,83	415.943,95
Gerais	557.982,70	1.212.063,39	1.833.893,78	871.164,64	1.453.481,96
Imobilizações	582.079,64	622.859,53	985.273,63	307.814,56	172.563,13

FONTE: EMASA/2021.

Nota Técnica: Todas as despesas e receitas informadas seguem o princípio de competência, o qual determina que os efeitos das transações e outros eventos sejam reconhecidos nos períodos a que se referem, independentemente do recebimento ou pagamento. Isto pressupõe a simultaneidade da confrontação de receitas e de despesas correlatas (artigo 9º e parágrafo único da [Resolução CFC 750](#), de 29/12/93).

Foram revisados os valores do campo despesas com "Pessoal" dos últimos quatro exercícios financeiros, seguindo o princípio de competência citado anteriormente.

6.12: Repasses Estaduais ao Município de Itabuna, no Estado da Bahia – 2017-2021.

Ano	Total	Fonte dos repasses					CIDE
		ICMS	IPI	IPVA	FIES	FCBA	
2017	79.498.252,70	66.935.097,11	636.686,06	11.526.033,65	-	66.350,44	334.085,44
2018	91.615.620,26	78.336.212,89	650.370,82	12.388.418,24	-	240.618,31	-
2019	98.080.708,06	83.640.010,15	655.380,06	13.785.260,64	-	-	57,21
2020	94.538.402,92	79.598.270,61	615.143,46	14.324.839,75	81,75	-	67,35
2021	114.346.871,80	98.750.220,30	733.784,06	14.862.867,44	-	-	...

FONTE: SEFAZ/PMI/2022.

6.13: Repasses Federais ao Município de Itabuna, no Estado da Bahia – 2017-2021.

Ano	Total	Fonte dos Repasses					
		FPM	ITR	LC 87/96	CIDE	FEX	FUNDEB
2017	153.481.093,34	93.153.175,02	12.715,58	239.508,64	337.085,44	252.977,85	59.485.630,81
2018	148.199.759,72	95.554.590,48	12.198,70	243.645,48	264.849,37	3.371.170,54	48.753.305,15
2019	169.430.603,81	95.204.746,97	12.663,55	0	271.388,58	1.467.147,04	72.474.657,67
2020	164.957.365,81	90.710.927,07	11.855,85	0	130.417,97	0	74.104.164,92
2021

FONTE: SEFAZ/PMI/2022.



ANUÁRIO ESTATÍSTICO

Base de Dados 2021

EDUCAÇÃO

7. Educação

7.1: Educação Infantil

7.1.1: Estabelecimentos da Educação Infantil, por dependência administrativa, no Município de Itabuna, no Estado da Bahia – 2017-2021.

Ano	Estabelecimentos				
	Total	Creche		Pré-escola	
		Municipal	Particular	Municipal	Particular
2017	125	12	24	57	32
2018	125	11	26	53	35
2019	170	20	25	50	31
2020	137	11	45	48	33
2021	128	16	23	51	38

FONTE: INEP/SECRETARIA MUNICIPAL DE EDUCAÇÃO/2020. Disponível em: <<http://portal.inep.gov.br/web/guest/sinopses-estatisticas-da-educacao-basica>>. Acesso em 30 de agosto de 2021.

<<https://www.gov.br/inep/pt-br/aceso-a-informacao/dados-abertos/sinopses-estatisticas/educacao-basica>>. Acesso em 29 de julho de 2021.

7.1.2: Matrícula inicial na Educação Infantil, por dependência administrativa, no Município de Itabuna, no Estado da Bahia – 2017-2021.

Ano	Matrícula Inicial				
	Total	Creche		Pré-escola	
		Municipal	Particular	Municipal	Particular
2017	5.398	879	465	2.855	1.199
2018	5.796	1.240	663	2.521	1.345
2019	5.490	1.298	647	2.370	1.175
2020	4.956	1.128	493	2.157	1.180
2021	4.620	1.266	116	2.506	732

FONTE: INEP/SECRETARIA MUNICIPAL DE EDUCAÇÃO/2020. Disponível em: <<https://www.gov.br/inep/pt-br/areas-de-atuacao/pesquisas-estatisticas-e-indicadores/censo-escolar/resultados>>. Acesso em 13 de junho de 2022.

7.1.3: Docentes em exercício na Educação Infantil, na Rede Municipal de Ensino, no Município de Itabuna, no Estado da Bahia – 2017-2021.

Quantidade de Docentes	2017	2018	2019	2020	2021
Creche Municipal	59	78	75	75	75
Pré-escola Municipal	113	95	79	80	84
Total	172	173	154	155	159

FONTE: INEP/SECRETARIA MUNICIPAL DE EDUCAÇÃO/2022

7.2: Ensino Fundamental

7.2.1: Estabelecimentos de Ensino Fundamental, por localização e dependência administrativa, no Município de Itabuna, no Estado da Bahia – 2017-2021.

Ano	Estabelecimentos				
	Total	Urbana			Rural
		Estadual ⁽¹⁾	Municipal	Particular	Municipal
2017	123	13	51	36	23
2018	118	10	46	41	21
2019	116	10	45	40	21
2020	112	6	45	41	20
2021	116	5	46	45	20

FONTE: INEP/SECRETARIA MUNICIPAL DE EDUCAÇÃO/2021. Disponível em: <<http://portal.inep.gov.br/web/guest/sinopses-estatisticas-da-educacao-basica>>. Acesso em 30 de agosto de 2022.

7.2.2: Matrícula inicial no Ensino Fundamental, por dependência administrativa, no Município de Itabuna, no Estado da Bahia – 2017-2021.

Ano	Matrícula Inicial					
	Total	Anos Iniciais		Anos Finais		
		Municipal	Particular	Estadual	Municipal	Particular
2017	22.326	7.542	3.578	4.855	4.064	2.287
2018	23.549	8.138	3.992	4.268	4.735	2.416
2019	22.840	8.015	3.830	3.953	4.606	2.436
2020	21.634	7.623	3.861	2.891	4.928	2.331
2021	22.743	8.282	3.814	2.318	5.731	2.598

FONTE: INEP/SECRETARIA MUNICIPAL DE EDUCAÇÃO/2021. Disponível em: <<http://portal.inep.gov.br/web/guest/sinopses-estatisticas-da-educacao-basica>>. Acesso em 30 de agosto de 2022

7.2.3: Docentes em exercício no Ensino Fundamental, da Rede Municipal de Ensino, no Município de Itabuna, no Estado da Bahia– 2017-2021.

Docentes	Rede Municipal				
	2017	2018	2019	2020	2021
Anos Iniciais	413	322	342	376	335
Anos Finais	132	228	229	255	223
Total	545	543	571	631	558

FONTE: INEP/SECRETARIA MUNICIPAL DE EDUCAÇÃO/2019. Disponível em: <<http://portal.inep.gov.br/web/guest/sinopses-estatisticas-da-educacao-basica>>. Acesso em 30 de agosto de 2022

7.3: Ensino Médio

7.3.1: Estabelecimentos de Ensino Médio, por localização urbana e dependência administrativa, no Município de Itabuna, no Estado da Bahia – 2017-2021.

Ano	Estabelecimentos				
	Total	Ensino Médio Regular		Ensino Médio -Nível Técnico ⁽¹⁾	
		Estadual	Particular	Estadual	Particular
2017	23	14	7	2	-
2018	24	14	8	2	-
2019	23	14	9	2	-
2020	27	11	9	3	4
2021	24	10	8	3	3

FONTE: INEP/SECRETARIA MUNICIPAL DE EDUCAÇÃO/2021. Disponível em: <<http://portal.inep.gov.br/web/guest/sinopses-estatisticas-da-educacao-basica>>. Acesso em 30 de agosto de 2022

(1) Integrado, profissionalizante, técnico e normal/magistério.

7.3.2: Matrícula inicial no Ensino Médio, por dependência administrativa, no Município de Itabuna, no Estado da Bahia – 2017-2021.

Ano	Matrícula Inicial				
	Total	Ensino Médio Regular		Ensino Médio - Nível Técnico	
		Estadual	Particular	Estadual	Particular
2017	9.472	4.855	1.385	2.104	-
2018	-	-	-	-	-
2019	9.565	5.924	1.281	2.107	253
2020	9.528	5.897	1.276	2.133	222
2021	10.098	6.261	1.386	2.218	233

FONTE: SECRETARIA MUNICIPAL DE EDUCAÇÃO/INEP. Disponível em: <<http://inep.gov.br/sinopses-estatisticas-da-educacao-basica>>. Acesso em 30 de agosto de 2022

7.4: Educação de Jovens e Adultos – EJA.

7.4.1: Estabelecimentos de Educação de Jovens e Adultos (EJA) presencial, por localização urbana e dependência administrativa, no Município de Itabuna, no Estado da Bahia – 2017-2021.

Ano	Estabelecimentos			
	Total	Ensino Fundamental 1, 2 ⁽¹⁾		Ensino Médio
		Estadual	Municipal	Estadual
2017	41	6	24	11
2018	17	-	17	-
2019	27	4	16	11
2020	26	1	16	9
2021	26	1	16	9

FONTE: SECRETARIA MUNICIPAL DE EDUCAÇÃO/INEP. Disponível em.:<<http://inep.gov.br/sinopses-estatisticas-da-educacao-basica>>. Acesso em 30 de agosto de 2022

(1) Fundamental 2 corresponde ao ensino de 5ª a 8ª série ou 6º ao 9º ano.

7.4.2: Matrícula inicial na Educação de Jovens e Adultos (EJA) presencial, por dependência administrativa, no Município de Itabuna, no Estado da Bahia – 2017-2021.

Ano	Matrícula Inicial			
	Total	Ensino Fundamental 1, 2 ⁽¹⁾		Ensino Médio
		Estadual	Municipal	Estadual
2017	4.202	686	1.558	1.958
2018	1.459	-	1.459	-
2019	3.777	422	1.496	1.859
2020	3.151	393	1.107	1.651
2021	3.589	363	1.480	1.746

FONTE: SECRETARIA MUNICIPAL DE EDUCAÇÃO/INEP. Disponível em.:<<http://inep.gov.br/sinopses-estatisticas-da-educacao-basica>>. Acesso em 30 de agosto de 2021

(1) Fundamental 2 corresponde ao ensino de 5ª a 8ª série ou 6º ao 9º ano.

7.4.3: Docentes em exercício na Educação de Jovens e Adultos (EJA) presencial, na Rede Municipal de Ensino, por localização urbana, no Município de Itabuna, no Estado da Bahia – 2017-2021.

Ano	Docentes da Rede Municipal de Ensino	
	Ensino Fundamental 2 ⁽¹⁾	
2017	98	
2018	80	
2019	80	
2020	84	
2021	85	

FONTE: SECRETARIA MUNICIPAL DE EDUCAÇÃO/2020. Disponível em.:<<http://inep.gov.br/sinopses-estatisticas-da-educacao-basica>>. Acesso em 30 de agosto de 2021

Fundamental 2 corresponde ao ensino de 5ª a 8ª série ou 6º ao 9º ano.

7.5: Educação Especial (Alunos de Escolas Especiais, Classes Especiais e Incluídos).

7.5.1 Matrícula inicial em séries especiais da Educação Básica, no Município de Itabuna, no Estado da Bahia– 2017-2021.

Ano	Dependência	Educação Especial (Alunos de Escolas Especiais, Classes Especiais e Incluídos)							
		Creche	Pré-Escola	Anos Iniciais	Anos Finais	Médio	Educação Profissional	EJA Fund.	EJA Médio
2017	Estadual	0	0	0	152	208	-	10	45
	Municipal	12	46	425	345	0	-	59	0
	Privada	1	8	19	22	8	-	0	0
	Total	13	54	444	519	216	-	69	45
2018	Estadual	-	-	-	-	-	-	-	-
	Municipal	19	100	883	425	-	-	89	-
	Privada	-	-	-	-	-	-	-	-
	Total	19	100	883	425	-	-	89	-
2019	Estadual	-	-	-	-	-	-	-	-
	Municipal	21	112	1.045	45	-	-	-	-
	Privada	-	-	-	-	-	-	-	-
	Total	21	112	1.045	45	-	-	-	-
2020	Estadual	-	-	-	-	-	-	-	-
	Municipal	21	112	1.045	45	-	-	-	-
	Privada	-	-	-	-	-	-	-	-
	Total	21	112	1.045	45	-	-	-	-
2021	Estadual	-	-	-	-	-	-	-	-
	Municipal	21	112	1.050	55	-	-	-	-
	Privada	-	-	-	-	-	-	-	-
	Total	21	112	1.050	55	-	-	-	-

FONTE: SECRETARIA MUNICIPAL DE EDUCAÇÃO/INEP. Disponível em: <http://matricula.educacao.inep.gov.br/>. <http://inep.gov.br/sinopses-estatisticas-da-educacao-basica>.

NOTA: Educação Profissional corresponde ao nível técnico/profissionalizante.

7.5.2: Situação do Ensino Fundamental ofertado na Zona Rural, no Município de Itabuna, no Estado da Bahia, sob dependências da Rede Municipal de Ensino – 2017-2021.

Ano	Matrícula	Professores	Estabelecimentos
2017	643	42	23
2018	588	40	21
2019	500	42	21
2020	518	41	20
2021	503	41	21

FONTE: SECRETARIA MUNICIPAL DE EDUCAÇÃO/2021.

7.6: Ensino Superior

7.6.1: Situação acadêmica do Ensino Superior ofertado na UniFTC, unidade do Município de Itabuna – 2017-2021.

Ano	Número de Cursos		Vestibular			Matrículas Especiais e por Transferências	Matrículas Semestrais
	Bacharelado	Tecnológicos	Vagas Ofertadas	Inscritos	Ingressos		
2017	15	2	660	1.490	1.156	224	-
2018	14	-	1.775	4.551	1.168	372	-
2019	13	1	1.885	5.724	1.599	315	-
2020	13	-	1.900	5.565	3.899	497	-
2021	13	-	1.867	6.800	4.4045	215	-

FONTE:UNIFTC/2022

7.6.2: Distribuição de docentes em exercício por titulação na UniFTC, unidade do Município de Itabuna – 2017-2021.

Ano	Titulação			
	Doutor	Mestre	Especialista	Total
2017	08	39	110	157
2018	04	19	121	144
2019	05	40	90	135
2020	04	26	45	75
2021	08	32	37	77

FONTE: UNIFTC/2022

7.6.3: Disponibilidade de cursos de graduação, por habilitação na UniFTC, unidade do Município de Itabuna – 2021.

Bacharelado/Tecnológico	Turnos
Administração	Noturno
Biomedicina	Matutino e Noturno
Direito	Matutino e Noturno
Enfermagem	Matutino e Noturno
Engenharia Ambiental	Noturno
Engenharia civil	Noturno
Farmácia	Matutino e Noturno
Fisioterapia	Matutino e Noturno
Medicina Veterinária	Integral e Noturno
Nutrição	Matutino e Noturno
Odontologia	Integral e Noturno
Psicologia	Matutino e Noturno
Sistema de Informações	Noturno

FONTE: UNIFTC/2022.

7.6.4: Disponibilidade de cursos, por turno, na UniFTC, unidade do Município de Itabuna – 2017-2021.

Ano	Turno de funcionamento		
	Matutino	Noturno	Vespertino
2017	2	17	0
2018	2	16	0
2019	9	13	0
2020	9	13	0
2021	9	13	0

FONTE: UNIFTC/2021. PROBLEMA NA TABELA

7.6.5: Situação acadêmica do Ensino Superior, ofertado pela UNIME, unidade do Município de Itabuna – 2017-2021.

Ano	Número de cursos			Vestibular			Matrículas por Transferências	Matrículas Semestrais
	Licenciatura	Tecnológico	Bacharelado	Vagas Ofertadas	Inscritos	Ingressos		
2017	2	4	17	2.006	20.140	1.491	40	7.308
2018	2	4	18	2.006	15.000	1.300	80	6.280
2019
2020
2021

FONTE: UNIME,2020.

7.6.6: Distribuição de docentes em exercício, por titulação, na UNIME, no Município de Itabuna, no Estado da Bahia – 2017-2021.

Ano	Titulação				Total
	Doutor	Mestre	Especialista	Graduado	
2017	7	58	135	0	200
2018	5	42	77	0	124
2019
2020
2021

FONTE: UNIME,2020.

7.6.7: Disponibilidade de cursos de graduação, por habilitação, na UNIME, no Município de Itabuna, no Estado da Bahia – 2018.

2018		
Bacharelado	Tecnológicos	Licenciatura
Administração	Recursos Humanos	Educação Física
Arquitetura e Urbanismo	Radiologia	Pedagogia
Biomedicina	Redes de Computadores	
Ciências Contábeis		
Jornalismo		
Direito		
Educação Física		
Enfermagem		
Engenharia Civil		
Engenharia de Produção		
Engenharia Elétrica		
Engenharia Mecânica		
Farmácia		
Fisioterapia		
Odontologia		
Psicologia		
Serviço Social		
Nutrição		
Engenharia de Automação		

FONTE: UNIME,2020.

7.6.8: Disponibilidade de cursos por turno, na UNIME, no Município de Itabuna, no Estado da Bahia – 2017-2021.

Ano	Turno de Funcionamento			
	Diurno	Matutino	Noturno	Vespertino
2017	...	14	23	1
2018	...	15	24	0
2019
2020
2021

FONTE: UNIME, 2021

7.6.9: Situação acadêmica do Ensino Superior, ofertado pela UESC, presente no eixo Ilhéus-Itabuna – 2017-2021.

Ano	Número de cursos		Vestibular / SISU ⁽¹⁾			Matrículas por Transferências	Matrículas Semestrais
	Licenciatura ²	Bacharelado	Vagas Ofertadas	Inscritos	Ingressos		
2017	15	22	1.916	37.091	1.676	52	6.663
2018	18	22	1.676	29.267	1.676	28	6.930
2019	14	22	2.536	46.832	1.676	21	7.159
2020	15	22	1.704	30.094	1.360	21	5.323
2021	15	22	1.323	14.015	1.570	00	6.380

FONTE: UESC/ASPLAN/2021.

Matrículas no segundo semestre.

Cursos presenciais, PARFOR e EAD, quantidade de licenciatura.

7.6.10: Distribuição de docentes em exercício, por titulação, na UESC, no eixo Ilhéus-Itabuna, no Estado da Bahia – 2017-2021.

Ano	Titulação				
	Doutor	Mestre	Especialista	Graduado	Total
2017	487	228	52	12	779
2018	501	222	49	12	784
2019	514	207	47	11	779
2020	525	191	46	12	774
2021	527	181	41	08	757

FONTE: UESC/GERHU e ASPLAN/2021.

7.6.11: Disponibilidade de cursos de graduação, por habilitação, na UESC, no eixo Ilhéus-Itabuna, no Estado da Bahia – 2021.

Continua

2021	
Bacharelado	Licenciatura
1. Administração	1. EaD Biologia
2. Agronomia	2. EaD Física
3. Biomedicina	3. EaD Letras Vernáculas
4. Ciência da Computação	4. EaD Pedagogia
5. Ciências Biológicas	5. Educação Física
6. Ciências Contábeis	6. Ciências Biológicas
7. Ciências Econômicas	7. Ciências Sociais
8. Comunicação Social	8. Filosofia

Conclusão

2019	
Bacharelado	Licenciatura
9. Direito	9. Física
10. Enfermagem	10. Geografia
11. Engenharia Civil	11. História
12. Engenharia de Produção e Sistemas	12. Letras
13. Engenharia Elétrica	13. Matemática
14. Engenharia Mecânica	14. Pedagogia
15. Engenharia Química	15. Química
16. Física	
17. Geografia	
18. Línguas Estrangeiras Aplicadas a Negociações Internacionais	
19. Matemática	
20. Medicina	
21. Medicina Veterinária	
22. Química	

FONTE: UESC/PROGRAD/ASPLAN/2021

7.6.12: Disponibilidade de cursos, por turno, na UESC, no eixo Ilhéus-Itabuna, no Estado da Bahia – 2017-2021.

Ano	Turno de funcionamento				Total
	Diurno	Matutino	Noturno	Vespertino	
2017	19	06	13	03	41
2018	18	06	13	03	40
2019	20	05	13	03	41
2020	20	05	13	03	41
2021	19	05	15	02	38

FONTE: UESC/GESEOR/ ASPLAN/2021

7.6.13: Situação acadêmica do Ensino Superior, ofertado pela UFSB, unidade do Município de Itabuna –2017-2021.

Ano	Número de cursos			ENEM			Matrículas por Transferências	*Matrículas Semestrais
	ABI	BI/B	LI/L	*Vagas Ofertadas	*Inscritos	*Ingressos		
2017	1	4	5	195	1.297	195	-	733
2018	-	-	-	-	-	-	-	-
2019	1	4	5	3	390	1242	204	-
2020	0	2	5	441	346	309	90	654
2021	0	11	5	677	1335	477	13	948

FONTE: UFSB/2021

Área Básica de Ingresso (ABI), Licenciatura Interdisciplinar (LI), Bacharelado Interdisciplinar (BI)

*os dados de 2014-2016 foram informados de forma equivocada na edição anterior por juntar os 3 campus da UFSB (Itabuna, Teixeira de Freitas e Porto Seguro), assim realizamos as devidas correções para apenas os dados concernentes ao Município de Itabuna-BA, em 2017 e nos anos anteriores.

7.6.14: Número de Alunos, por Área Básica de Ingresso (ABI), Bacharelado Interdisciplinar (BI) e Licenciatura Interdisciplinar (LI), do Ensino Superior, ofertado pela UFSB, unidade do Município de Itabuna – 2017-2021.

Ano	Número de Alunos		
	ABI*	BI/B*	LI/L*
2017	309	550	65
2018	265	602	125
2019	255	727	325
2020	25	584	445
2021	39	1182	675

FONTE: UFSB/2021

Área Básica de Ingresso (ABI), Licenciatura Interdisciplinar (LI), Bacharelado Interdisciplinar (BI)

*os dados de 2014-2016 foram informados de forma equivocada na edição anterior por juntar os 3 campus da UFSB (Itabuna, Teixeira de Freitas e Porto Seguro), assim realizamos as devidas correções para apenas os dados concernentes ao município de Itabuna - BA, em 2017 e nos anos anteriores.

7.6.15: Distribuição de docentes em exercício, por titulação, na UFSB, no Município de Itabuna, no Estado da Bahia – 2017-2021.

Ano	Titulação				
	Doutor	Mestre	Especialista	Graduado	Total
2017	170	15	3	1	189
2018	233	58	20	-	311
2019	236	52	29	-	317
2020	241	43	33	4	321
2021	243	47	29	3	322

FONTE: UFSB/2021

7.6.16: Disponibilidade de cursos de graduação, por habilitação, na UFSB, no Município de Itabuna, no Estado da Bahia – 2021.

2021	
Bacharelado	Licenciatura
Bacharelado Interdisciplinar em Ciências	Licenciatura Interdisciplinar em Artes
Bacharelado Interdisciplinar em Humanidades	Licenciatura Interdisciplinar em Ciências Humanas e Sociais
Engenharia Agrícola e Ambiental	Licenciatura Interdisciplinar em Ciências da Natureza
Engenharia Florestal	Licenciatura Interdisciplinar em Linguagens
Engenharia de Aquicultura e Recursos Hídricos	Licenciatura Interdisciplinar em Matemática e Computação
Engenharia Ambiental e da Sustentabilidade	
Engenharia Sanitária e Ambiental	
Engenharia de Transportes e Logística	
Mídias Digitais	
Produção Cultural	
Políticas Públicas	

FONTE: UFSB /2021

7.6.17: Disponibilidade de cursos, por turno, na UFSB, no Município de Itabuna, no Estado da Bahia – 2017-2021.

Ano	Turno de Funcionamento			
	Matutino	Vespertino	Noturno	Integral
2017	0	4	10	0
2018	0	4	10	3
2019	2	4	10	3
2020	0	1	10	6
2021	2	2	12	5

FONTE: UFSB /2021

7.7: Ensino Superior: Pós-graduação

7.7.1: Situação acadêmica dos cursos de Pós-graduação ofertados pela UniFTC, no Município de Itabuna, no Estado da Bahia – 2017-2021.

Ano	Número de Cursos Ofertados	Total de Vagas Ofertadas	Número de Alunos
2017	13	430	388
2018	13	520	427
2019	8	240	197
2020	0	0	0
2021	0	0	0

FONTE:UNIFTC/2021.

7.7.2: Disponibilidade de cursos de Pós-graduação, por nível acadêmico na UniFTC, unidade do Município de Itabuna, no Estado da Bahia – 2021.

Lato Sensu
Auditoria e Perícia Ambiental
Controladoria e Finanças
Engenharia de Segurança do Trabalho

FONTE:UNIFTC/2021

7.7.3: Situação acadêmica dos cursos de pós-graduação ofertados pela UNIME, unidade do Município de Itabuna, no Estado da Bahia – 2017-2021.

Ano	Número de Cursos Ofertados	Total de Vagas Ofertadas	Número de Alunos
2017	6	300	64
2018	8	300	120
2019	-	-	-
2020	-	-	-
2021			

FONTE: UNIME,2020

7.7.4: Disponibilidade de cursos de Pós-graduação, por nível acadêmico, na UNIME, unidade do Município de Itabuna, no Estado da Bahia– 2021.

Lato sensu
Não houve oferta de cursos em 2021
Direito Processual do Trabalho com Praticas Previdenciárias
Engenharia de Segurança do Trabalho
Gestão de pessoas e psicologia Organizacional.

FONTE: UNIME,2020

7.7.5: Situação acadêmica dos cursos de pós-graduação, ofertados pela UESC, no eixo Ilhéus-Itabuna, no Estado da Bahia – 2017-2021.

Ano	Número de Cursos Ofertados	Total de Vagas Ofertadas	Número de Alunos
2017	38	-	1.033
2018	40	-	1.077
2019	46	-	1.263
2020	42	-	1.291
2021	44	-	1.418

FONTE: UESC/ASPLAN/2021

7.7.6: Disponibilidade de cursos de pós-graduação, por nível acadêmico, na UESC, no eixo Ilhéus-Itabuna, no Estado da Bahia – 2021.

Continua

Lato Sensu	Stricto Sensu
Economia de Empresas	Doutorado em Biologia e Biotecnologia de Microrganismos
Economia das Sociedades Cooperativas	Doutorado em Ciência Animal
Educação Infantil	Doutorado em Desenvolvimento e Meio Ambiente
Ensino da Geografia	Ecologia e Conservação da Biodiversidade
Formação de Consultores	Doutorado em Genética e Biologia Molecular
Gestão Cultural	Doutorado em Linguagens e Representações
História do Brasil	Doutorado em Produção Vegetal
Planejamento de Cidades	Doutorado em Biologia e Biotecnologia de Microrganismos
Saúde Escolar	Doutorado em Zoologia
	Mestrado em Biologia e Biotecnologia de Microrganismos
	Mestrado em Ciência Animal
	Mestrado em Ciência, Inovação e Modelagem em Materiais
	Mestrado em Ciências da Saúde
	Mestrado em Desenvolvimento Regional e Meio Ambiente
	Mestrado em Ecologia e Conservação da Biodiversidade
	Mestrado em Economia Regional e Políticas Públicas
	Mestrado em Educação em Ciências
	Mestrado em Educação em Ciências e Matemática
	Mestrado em Educação Física
	Mestrado em Educação Matemática
	Mestrado em Genética e Biologia Molecular
	Mestrado em História Atlântico e Diáspora Africana
	Mestrado em Linguagens e Representações

Conclusão

	Mestrado em Modelagem Computacional em Ciência e Tecnologia
	Mestrado em Produção Vegetal
	Mestrado em Química
	Mestrado em Sistemas Aquáticos Tropicais
	Mestrado em Zoologia
	Mestrado em Ensino de Física em Rede Nacional – MNPEF
	Mestrado em Formação de Professores da Educação Básica
	Mestrado em Letras em Rede Nacional - PROFLETRAS
	Mestrado em Matemática em Rede Nacional I – PROFMAT
	Mestrado em Física – PROFÍSICA
	Mestrado Institucional em Propriedade Intelectual e Transferência de Tecnologia para Inovação – PROFNIT
	Mestrado Profissional em Enfermagem – PPGENF
	Mestrado em Química em Rede Nacional - PROFQUI

FONTE: UESC/ASPLAN/2021

7.8: Informações Educacionais

7.8.1: Escolaridade Média da População de 18 a 24 anos, no Município de Itabuna, no Estado da Bahia – 1991,2000,2010.

Escolaridade	Ano base (%)		
	1991	2000	2010
Menos de 1 ano de estudo	14,0	5,52	5,70
1 a 3 anos de estudo	12,87	14,69	11,90
4 a 7 anos de estudo	38,36	30,49	-
8 anos ou mais de estudo	34,77	47,68	75,33
Alfabetização de Adultos	-	0,04	-
Não determinada	-	1,58	7,07
Total	100	100	100

FONTE: DATASUS. Disponível em: <http://tabnet.datasus.gov.br/cgi/tabcgi.exe?ibge/censo/cnv/escbBA.def>. Acesso em 26 de julho de 2019.

7.8.2: Quadro demonstrativo de movimento e rendimento escolar, no Município de Itabuna, no Estado da Bahia – 2017-2021.

Ano	Matrícula Total	Aprovados	Retidos	Evadidos	Transferidos	Outros
2017	18.170	13.347	2.702	1.410	706	5
2018	18.535	13.350	2.597	1.547	1.035	6
2019	18.135	13.279	2.253	1.606	987	10
2020	16.942	16.646	0	190	287	4
2021	19.265	16.606	478	2.126	235	-

FONTE: INEP-Educacenso. <http://portal.inep.gov.br/basica-censo-escolar-matricula>.

7.8.3: Demonstrativo de cursos oferecidos pela Assessoria de Apoio a Projetos Psicopedagógicos Educacionais e o CEPEI, com respectivos professores participantes no período de 2019, no Município de Itabuna, no Estado da Bahia.

ANO	Curso	Nº de Professores Participantes
2019	Estudo sobre a importância do Plano Individual especializado no AEE	
	Estudos e elaboração de proposta de acompanhamento às Escolas	
	Discursão sobre a nova Lei Brasileira de Inclusão / 2015 e as Políticas de Educação Especial / 2008	
	Palestra: Quem sou eu? Em busca da valorização da autoestima	
	Palestra com os pais: Trabalhando as emoções e sentimentos	
	Estudos, Reformulação e Elaboração do Plano de Atendimento Educacional especializado do CEPEI	
	Estudos e reformulação do Projeto Político Pedagógico do CEPEI / PPP	
	Roda de Conversas: O processo de aposentadoria do professor	
	Roda Conversa: Saúde Mental do Profissional do AEE	
	Estudos sobre análise do Desenho Infantil	
	Estudos da LDBEN, ECA e Constituição Federal á Luz da Educação Especial	
	Transtorno de aprendizagem X Dificuldades de Aprendizagem e Desenvolvimento Cognitivo.	
	Transtorno do espectro Autista	
	Projeto de Trabalho	
	Estratégias de Intervenção com as Deficiências Múltiplas	
	Oficina de confecção de material – técnica com jornal e revista	
	Oficina de confecção de materiais pedagógicos	
	Funções executivas	
Avaliações para o aluno Público Alvo da Educação especial		
Total	Professores Participantes	

FONTE: SECRETARIA MUNICIPAL DE EDUCAÇÃO/2020

7.8.4: Demonstrativo de cursos oferecidos pela Assessoria de Apoio a Projetos Psicopedagógicos Educacionais e o CEPEI, com respectivos Auxiliares de Vida Escolar(AVE),no Município de Itabuna, no Estado da Bahia–2019- 2021.

ANO	Curso	Nº de AVE
2019	Comportamento Profissional	-
	Jogos Pedagógicos	-
	Transtornos do espectro Autista - TEA	-
	Etiqueta Pessoal e Profissional	-
2020	Comportamento Profissional	-
	Jogos Pedagógicos	-
	Transtornos do espectro Autista - TEA	-
	Etiqueta Pessoal e Profissional	-
2021	Comportamento Profissional	-
	Jogos Pedagógicos	-
	Transtornos do espectro Autista - TEA	-
	Etiqueta Pessoal e Profissional	-

FONTE: SECRETARIA MUNICIPAL DE EDUCAÇÃO/2022

7.9: DOCÊNCIA

7.9.1: Quantidade de professores da rede municipal de Itabuna, por nível de formação, 2017-2021.

Ano	Graduados	Especialização	Mestrado	Doutorado
2017	315	986	45	2
2018	200	914	43	2
2019	180	909	57	4
2020	180	918	53	4
2021	169	925	67	4

Fonte: SECRETARIA MUNICIPAL DE EDUCAÇÃO/2022.

7.9.2: Quantitativo de professores da rede municipal de Itabuna, em situação de afastamento, 2017-2021.

Ano	Auxílio Doença	Licença Com Vencimento	Licença Sem Vencimento	Licença Mestrado e Doutorado	Total
2017	37	21	30	21	109
2018	45	-	12	-	57
2019	50	-	51	08	116
2020	33	11	22	11	77
2021	18	08	14	08	48

FONTE: SECRETARIA MUNICIPAL DE EDUCAÇÃO/2022.

7.9.3: Quantidade de professores da rede municipal de Itabuna, segundo suas funções e o segmento que atende, 2017-2021.

Ano	Professores Regentes da Educação Infantil	Professores Regentes do Ensino Fundamental	Professores Regentes da EJA	Professores Coordenadores Pedagógicos
2017	202	545	98	-
2018	173	543	80	113
2019	172	538	87	122
2020	170	525	81	123
2021	139	558	87	119

FONTE: SECRETARIA MUNICIPAL DE EDUCAÇÃO/2022.

7.10: PROVA BRASIL – IDEB

7.10.1: IDEB observado no município de Itabuna, no estado da Bahia - 2013, 2015, 2017, 2019, 2021.

ENSINO FUNDAMENTAL	2013	2015	2017	2019	2021
Anos Iniciais	4.2	4,4	4,0	4.3	4.3
Anos Finais	3.3	3,4	2,6	3.1	3.7

FONTE: INEP /<http://ideb.inep.gov.br/resultado/>

7.10.2: IDEB observado em nível Nacional, Estadual e Municipal – 2015 – 2017 – 2019 – 2021.

Ano	ENSINO FUNDAMENTAL	BRASIL	BAHIA	ITABUNA	
				ESTADUAL	MUNICIPAL
2015	Anos Iniciais	5.5	4.4	-	4.4
	Anos Finais	4.5	3.4	3.2	3.4
	Ensino Médio	3.7	-	-	-
2017	Anos Iniciais	5.8	5.1	-	4.0
	Anos Finais	4.7	3.7	3.3	2.6
	Ensino Médio	3.8	3.0	2.9	-
2019	Anos Iniciais	5.9	6.1	-	4.3
	Anos Finais	4.9	4.7	4.1	3.1
	Ensino Médio	4.2	3.9	3.3	-
2021	Anos Iniciais	5.8	-	-	4.3
	Anos Finais	5.1	-	4.9	3.7
	Ensino Médio	4.2	-	3.9	-

FONTE: INEP /<http://ideb.inep.gov.br/resultado/>

7.10.3: IDEB dos anos iniciais do Ensino Fundamental, por escola – 2009– 2019.

Continua

ESCOLA	IDEB						PROJEÇÕES								
	2009	2011	2013	2015	2017	2019	2007	2009	2011	2013	2015	2017	2019	2021	
CAIC - CENTRO DE ATENCAO INTEGRAL A CRIANCA - JORGE AMADO	3.7	4.1	3.0		*	2.4	3.7	4.0	4.4	4.7	5.0	5.3	5.6	5.9	
CISO-COLEGIO SESQUICENTENARIO	5.0	5.3	5.2	4.7	**	**	3.9	4.2	4.6	4.9	5.2	5.5	5.8	6.0	
EDUCANDARIO ISA BRITO	4.3	4.5	4.7	5.1	5.4	5.7	3.5	3.8	4.3	4.5	4.8	5.1	5.4	5.7	
ESCOLA ACAO E CIDADANIA	4.1	4.2	4.1		**	**			4.4	4.7	5.0	5.3	5.6	5.8	
ESCOLA AGRUPADA VICENTINO					**	**		4.2	4.6	4.8	5.1	5.4	5.7	5.9	
ESCOLA ALBERTO LESSA - SITIO IV	3.6				**	**			3.9	4.2	4.5	4.8	5.0	5.3	
ESCOLA BATISTA TEOSOPOLIS	4.5				**	**		4.5	4.9	5.1	5.4	5.7	5.9	6.2	
ESCOLA BETEL	4.1		4.3		*	4.5			4.3	4.6	4.9	5.2	5.5	5.8	
ESCOLA COMUNITARIA JUCA LEAO	3.9				*	**			4.1	4.4	4.7	5.0	5.3	5.6	
ESCOLA COMUNITARIA SANTA INES				4.0	*	**						4.3	4.6	4.8	
ESCOLA HERIBALDO DANTAS - SITIO III		3.8	4.7	3.8	*	3.6				4.1	4.4	4.7	5.0	5.3	
ESCOLA INFANTO JUVENIL	4.4	4.6			**	**	3.6	3.9	4.3	4.6	4.9	5.2	5.5	5.8	
ESCOLA IOLANDA PIRES - SITIO V	2.4	3.0	3.0	3.1	*	*		3.1	3.4	3.7	4.0	4.3	4.6	4.9	
ESCOLA IRMA MARGARIDA							2.8	3.2	3.6	3.9	4.2	4.5	4.8	5.1	
ESCOLA MARIETA BORGES	3.0	3.6	3.9		**	**			3.2	3.5	3.8	4.1	4.4	4.7	
ESCOLA MUNICIPAL 28 DE JULHO	4.3	4.2	4.6	4.3	3.9	**	3.4	3.8	4.2	4.5	4.8	5.1	5.3	5.6	
ESCOLA MUNICIPAL BRASILIA BARAUNA DE ALMEIDA	3.3	3.5	4.2	4.3	**	**	2.0	2.4	2.8	3.0	3.3	3.6	3.9	4.2	
ESCOLA MUNICIPAL EDUARDO FONSECA - SITIO II	3.2	4.2	4.2	3.6	3.2	**	2.9	3.3	3.7	3.9	4.2	4.5	4.8	5.1	
ESCOLA MUNICIPAL FABIANO DE CRISTO	4.0	4.3	3.8		**	**	3.0	3.3	3.7	4.0	4.3	4.6	4.9	5.2	

Continua

ESCOLA	IDEB						PROJEÇÕES								
	2009	2011	2013	2015	2017	2019	2007	2009	2011	2013	2015	2017	2019	2021	
ESCOLA MUNICIPAL FLAVIO JOSE SIMOES COSTA	1.7				**	*			2.9	3.2	3.5	3.8	4.1	4.4	
ESCOLA MUNICIPAL JOAO MANGABINHA FILHO	3.5	4.2	5.0	4.7	4.0	*	3.5	3.9	4.3	4.6	4.9	5.1	5.4	5.7	
ESCOLA MUNICIPAL JOSE NUNES DO NASCIMENTO						3.6								3.9	
ESCOLA MUNICIPAL LIONS CLUB DE ITABUNA - CENTRO	4.9	4.6	4.3	4.2	4.3	3.6	3.2	3.5	3.9	4.2	4.5	4.8	5.1	5.4	
ESCOLA MUNICIPAL LUCIA OLIVEIRA	4.5	5.3	5.3		**	**	2.8	3.1	3.5	3.8	4.1	4.4	4.7	5.0	
ESCOLA MUNICIPAL LUIZ VIANA FILHO	4.1	4.9	4.4		**	**	2.6	2.9	3.3	3.6	3.9	4.2	4.5	4.8	
ESCOLA MUNICIPAL MARECHAL HUMBERTO DE ALENCAR CASTELO BRANCO	4.5				**	**	2.9	3.2	3.6	3.9	4.2	4.5	4.8	5.1	
ESCOLA MUNICIPAL MARGARIDA PEREIRA	3.5	4.3	3.6		2.6	4.3		3.7	4.1	4.3	4.6	4.9	5.2	5.5	
ESCOLA MUNICIPAL MARIA ROSA					3.2	3.4							3.5	3.8	
ESCOLA MUNICIPAL MILTON RODOLFO DE SOUZA MACHADO						4.7								5.0	
ESCOLA MUNICIPAL PLINIO DE ALMEIDA	4.0	4.4	4.4	4.3	3.9	4.5	2.9	3.2	3.7	3.9	4.2	4.5	4.8	5.1	
ESCOLA MUNICIPAL SEMENTEIRA					*	*									
ESCOLA MUNICIPAL VERDES CAMPOS	4.5	3.7	3.6	5.0	4.9	5.5			4.8	5.0	5.3	5.6	5.9	6.1	
ESCOLA MUNICIPAL VILA ANALIA	4.2	4.1			**	**			4.5	4.8	5.0	5.3	5.6	5.9	
ESCOLA NOVO HORIZONTE		3.7	3.7	4.0	3.7	4.9				4.0	4.3	4.6	4.9	5.2	
ESCOLA ROCA DO POVO	3.7			4.2	**	5.2			4.0	4.3	4.6	4.9	5.2	5.5	
ESCOLA SO O AMOR CONSTROI	4.1	4.2	4.4	4.6	4.4	4.4		4.2	4.6	4.8	5.1	5.4	5.6	5.9	
ESCOLA MUNICIPAL GENIVAL CORREIA DE ALMEIDA	3.9	4.4		4.6	2.7	4.6		4.7	5.0	5.3	5.5	5.8	6.0	6.3	

Continua

N.	ESCOLA	IDEB						PROJEÇÕES							
		2009	2011	2013	2015	2017	2019	2007	2009	2011	2013	2015	2017	2019	2021
	GRUPO ESCOLAR ANA FRANCISCA MESSIAS	3.7	4.0	3.6		*	4.1	3.0	3.4	3.8	4.1	4.4	4.7	5.0	5.3
	GRUPO ESCOLAR EWERTON CHALOUP	3.1	4.6	3.7	4.2	3.5	3.8		4.1	4.5	4.7	5.0	5.3	5.6	5.8
	GRUPO ESCOLAR FREDERICO SMITH LIMA	4.3	4.4	4.4	3.6	*	**	3.4	3.7	4.1	4.4	4.7	5.0	5.3	5.6
	GRUPO ESCOLAR JOAO ALVES ARAUJO	3.5	4.2	3.5	4.7	*	4.7	2.7	3.1	3.5	3.7	4.0	4.3	4.6	5.0
	GRUPO ESCOLAR LEONOR SANTOS PACHECO	3.4				**	4.7			3.7	4.0	4.3	4.6	4.9	5.2
	GRUPO ESCOLAR MARIA CREUZA PEREIRA DA SILVA						4.3								4.6
	GRUPO ESCOLAR MARIA PINHEIRO						*								
	GRUPO ESCOLAR MUNICIPAL AMELIO CORDIER	4.1	4.0	3.3		**	4.2	3.2	3.6	4.0	4.3	4.6	4.9	5.1	5.4
	GRUPO ESCOLAR MUNICIPAL FIRMINO ALVES	4.3	4.4	4.3		**	**	3.2	3.6	4.0	4.3	4.6	4.9	5.2	5.5
	GRUPO ESCOLAR MUNICIPAL PEDRO JERONIMO	3.8	4.7			**	4.7	3.3	3.6	4.0	4.3	4.6	4.9	5.2	5.5
	GRUPO ESCOLAR PEDRO LEMOS					**	**		4.3	4.6	4.9	5.2	5.5	5.7	6.0
	GRUPO ESCOLAR PROF EVERALDO CARDOSO	4.5	4.5	4.4		*	4.5	4.1	4.5	4.9	5.1	5.4	5.7	6.0	6.2
	GRUPO ESCOLAR PROF MARIA RAIMUNDA OLIVEIRA	4.1	3.9	3.7		**	**		4.2	4.6	4.9	5.1	5.4	5.7	5.9
	GRUPO ESCOLAR RAIMUNDO JERONIMO MACHADO	4.0	4.1	3.1	3.9	*	3.6		4.2	4.5	4.8	5.0	5.3	5.6	5.9

Conclusão

N.	ESCOLA	IDEB						PROJEÇÕES							
		2009	2011	2013	2015	2017	2019	2007	2009	2011	2013	2015	2017	2019	2021
	INSTITUTO MUNICIPAL DE EDUCACAO AZIZ MARON - IMEAM		4.1	3.6		2.6	**				4.3	4.6	4.9	5.2	5.5
	INSTITUTO MUNICIPAL TEOSOPOLIS	4.5	4.8	4.7	4.8	*	4.9	2.8	3.1	3.5	3.8	4.1	4.4	4.7	5.0
	SAGRADA FAMILIA	3.4				**	**			3.7	4.0	4.3	4.6	4.9	5.2

FONTE: INEP /<http://ideb.inep.gov.br/resultado/>

* Número de participantes no SAEB insuficiente para que os resultados sejam divulgados.

** Sem média no SAEB 2017: Não participou ou não atendeu os requisitos necessários para ter o desempenho calculado.

7.10.4: IDEB dos anos finais do Ensino Fundamental, por escola, segundo taxa de aprovação – 2007-2021

N.	ESCOLA	IDEB							PROJEÇÕES							
		2007	2009	2011	2013	2015	2017	2019	2007	2009	2011	2013	2015	2017	2019	2021
	CAIC - CENTRO DE ATENCAO INTEGRAL A CRIANCA - JORGE AMADO		3.1	3.5	2.8		*	*			3.2	3.5	3.8	4.1	4.4	4.6
	CISO-COLEGIO SESQUICENTENARIO	5.1	4.3	4.4	4.3	4.4	3.5	**	4.4	4.6	4.8	5.2	5.6	5.8	6.0	6.3
	ESCOLA HERIBALDO DANTAS - SITIO III						*	2.4								2.9
	ESCOLA LOURIVAL OLIVEIRA SOARES	1.9	2.7	2.4		3.3	*	3.1	2.4	2.6	2.8	3.2	3.6	3.8	4.1	4.4
	ESCOLA MUNICIPAL BRASILIA BARAUNA DE ALMEIDA						2.2	2.7							2.4	2.6
	ESCOLA MUNICIPAL EDUARDO FONSECA - SITIO II						*	*								

FONTE: INEP /<http://ideb.inep.gov.br/resultado/>

7.11: ENADE

7.11.1: Resultados do Exame Nacional de Desempenho dos Estudantes (ENADE), realizado para os cursos de graduação em funcionamento, no eixo Itabuna-Ilhéus, no Estado da Bahia – 2019.

Curso	Instituição	Nº de Concluintes Inscritos	Nº de Concluintes Participantes	Conceito Enade (Faixa)
MEDICINA VETERINÁRIA	UESC	42	42	4
MEDICINA	UESC	36	35	4
AGRONOMIA	UESC	31	26	4
ENFERMAGEM	UESC	22	22	4
BIOMEDICINA	UESC	29	28	4
ENGENHARIA CIVIL	UESC	20	20	5
ENGENHARIA ELÉTRICA	UESC	23	23	4
ENGENHARIA MECÂNICA	UESC	15	12	3
ENGENHARIA QUÍMICA	UESC	19	19	4
ENGENHARIA DE PRODUÇÃO	UESC	51	46	3
FARMÁCIA	FTC	29	29	2
ENFERMAGEM	FTC	34	32	3
NUTRIÇÃO	FTC	54	53	2
FISIOTERAPIA	FTC	29	27	2
BIOMEDICINA	FTC	16	16	2
ENGENHARIA CIVIL	FTC	101	92	2
ENGENHARIA AMBIENTAL	FTC	20	15	2
ENGENHARIA AMBIENTAL	UFSB	8	8	4

FONTE: INEP. Disponível em: <http://enadeies.inep.gov.br/enadeles/enadeResultado>. <Acesso em 25 de janeiro de 2022.>

7.12: População x Matrícula

7.12.1: População infantil e matriculados por faixa etária de 0-3 anos, no município de Itabuna, do Estado da Bahia, 2021.

Ano	Faixa etária	População	Matriculados INEP	Demanda reprimida	Matriculados (%)
2021	0-3 Anos	10.108	1.382	-8.726	14

FONTE: INEP/SESAB. Disponível em: <<https://www.gov.br/inep/pt-br/areas-de-atuacao/pesquisas-estatisticas-e-indicadores/censo-escolar/resultados>>. 14 de junho de 2022. / SESAB -<<http://www3.saude.ba.gov.br/cgi/tabcgi.exe?populacao/popresid.def>>. 14 de junho de 2022



ANUÁRIO ESTATÍSTICO

Base de Dados 2021

SAÚDE

8. Saúde

8.1: Estabelecimentos de saúde, segundo o tipo de prestador, no Município de Itabuna, no Estado da Bahia – 2017-2021.

Tipo de estabelecimento	2017			2018			2019			2020			2021		
	Tipo de Prestador			Tipo de Prestador			Tipo de Prestador			Tipo de Prestador			Tipo de Prestador		
	Público	Filantropico	Privado	Público	Filantropico	Privado	Público	Filantropico	Privado	Público	Filantropico	Privado	Público	Filantropico	Privado
Central de Regulação de Serviços de Saúde	2	-	-	2	-	-	1			1			2		
Centro de Atenção Psicossocial	3	-	-	3	-	-	3			3					
Centro de Saúde/Unidade Básica de Saúde	33	-	-	33	-	-	33			33			3		
Clínica Especializada/Ambulatório Especializado	07	-	137	7	-	143	7		144	7		146	34		159
Consultório Isolado	-	-	152	-	-	157			152						151
Hospital Dia	-	-	4	-	-	4			4			4			4
Hospital Especializado	-	2	1		2	1		2	1		2	1		2	1
Hospital Geral	1	2	-	1	2	-	1	1	-			-		1	1
Policlínica	1	-	12	1	-	12	2		13				1		15
Central de Gestão em Saúde	1	-	-	2	-	-	2		-	2		-			-
Unidade de Serviço de Apoio de Diagnose e Terapia	-	-	37		-	40	1		40			42			43
**Unidade Móvel de Nível Pré-Hospitalar na Área de Urgência	5	-	-	5	-	-	6		-	7		-	7		-
Farmácia	-	-	-	1	-	-	1		-	1		-			-
Serviço de Atenção Domiciliar Isolado (Home Care)	-	-	-	-	-	1			1			2			2
Unidade Móvel Terrestre	-	-	-	-	-	3			3			3			3
Pronto Atendimento	-	-	-	1	-	-	1		-			-			-
Centro de Apoio a Saúde da família	-	-	-	1	-	-	1		-			1			-
Total	53	4	343	58	4	361	59	3	358	54	2	199	48	5	376

FONTE: CNES/DATASUS/MS, 2021.

8.2: Número de estabelecimentos por tipo de convênio, segundo tipo de atendimento prestado, no Município de Itabuna, no Estado da Bahia – 2017-2021.

Serviço Prestado	2017		2018		2019		2020		2021	
	SUS	Particular	SUS	Particular	SUS	Particular	SUS	Particular	SUS	Particular
Internação	7	3	7	3	7	3	7	3	7	3
Ambulatorial	75	318	75	320	97	357	84	339	86	360
Urgência	4	4	4	4	4	4	15	6	-	6
Diagnose e Terapia		21	34	77	18	38	32	73	12	23
Vig. Epidemiológica e Sanitária	2	-	2	-	2	-	6	-	6	-
Farmácia ou Cooperativa e Outros	1	-	1	-	1	-	1	-	1	-

FONTE: CNES/DATASUS/MS, 2021.

8.3: Unidades de Saúde segundo abrangência Módulo/Área de cobertura, no Município de Itabuna, no Estado da Bahia – 2021.

Módulo	Unidade de Saúde	Bairros/Distritos	Número de Equipes
1	UBS Alberto Teixeira Barreto	Califórnia, Fátima, Parque Boa Vista	3 ESF
	USF Bairro de Fátima I	Fátima	1 ESF
	USF Bairro de Fátima II	Fátima	1 ESF
	USF Raymundo Brandão Freire	Nova Califórnia	1 ESF
	USF Corbiniano Freire	Santa Inês	1 ESF
	USF João José Soares	João Soares, Fátima, Jardim das Acácias	1 ESF
	USF Ubiratan Moreira/ Francisco Benício	Itamaracá, Mutuns	1 ESF
	USF Jose Renan de Oliveira Moreira	Parque Boa Vista , Joao Soares	2 ESF
2	UBS Moisés Hage	Lomanto Júnior, Bananeira, Odilon, Santa Catarina, Novo Lomanto, Santa Clara	1 ESF
	UBS Calixto Midlej Filho	Nova Itabuna	1 ESF
	USF Manoel Leão	Manoel Leão	1 ESF
	USF Manoel Rodrigues	Ferradas	1 ESF
	USF Nova Ferradas	Nova Ferradas	2 ESF
	USF Élson Duarte	Urbis IV, Sinval Palmeira, Brasil Novo	2 ESF
	USF Mário Alves Peixoto	Brasil Novo, Morumbi, Jorge Amado	1 ESF
	USF Jorge Amado	Rua de Palha e Roça do Povo	1 ESF
	CENTRO DE COVID	Nova Ferradas	-
3	UBS Roberto Santos	Santo Antônio, Jardim Alamar, Jardim Itamar, Jardim Grapiúna	3 ESF
	USF Aurivaldo Peixoto Sampaio	São Lourenço, Vila Paloma, Loteamento Nossa Senhora das Graças, Nossa Senhora da Vitória	1 ESF
	Centro de Saúde José Maria de Magalhães Neto	Centro	2 ESF
	USF Jacinto Cabral	Novo Horizonte, Corbiniano Freire	1 ESF
	UBS Dílson Cordier	São Roque, Caixa D'Água, Monte Cristo, Antique	2 ESF
	UBS Isolina Guimarães	Zildolândia, Centro	1 ESF
	UBS Nilton Ramos	Mangabinha, Berilo, Bananeira	2 ESF
4	UBS José Edites do Santos	São Caetano, Banco Raso, Jardim Vitória	3 ESF
	UBS Amália Lessa	Novo São Caetano, Fonseca, Novo Fonseca e Vale do Sol, Carlos Silva	2 ESF
	USF João Monteiro	Pedro Jerônimo, Daniel Gomes	2 ESF
	USF Cândido Pereira	Maria Pinheiro	1 ESF
	USF Simão Fitterman	São Pedro	2 ESF
	USF John Leahy	Zizo	1 ESF
	UBS Lavígnia Magalhães	Conceição, São Judas e Vila Zara	2 ESF
	UBS Antônio Menezes Filho	Vila Anália, Sarinha	2 ESF
	UBS Lourdes Alves	Jardim Primavera, Jaçanã, Conj. Hab. Ceplac	2 ESF

FONTE: SECRETÁRIA MUNICIPAL DE SAÚDE, 2021.

8.4: Centros e serviços de saúde de média e alta complexidade segundo localização e tipo de atendimento, no Município de Itabuna, no Estado da Bahia – 2021.

Módulo	Unidade de Saúde	Bairro/Distrito	Tipo
1	Centro de Controle de Zoonoses	Antique	-
2	CAPS AD	Banco Raso	Unidade Ambulatorial
3	Policlínica Municipal	Zildolândia	Unidade Ambulatorial
	CERPAT	Santo Antonio	Unidade Ambulatorial
	CEPRON	Alto Mirante	Unidade Ambulatorial
	CEREST	Centro	Unidade Ambulatorial
	CAPS IA	Jardim Vitória	Unidade Ambulatorial
	CAPS II	Jardim Alamar	Unidade Ambulatorial
	Odontocentro	Centro	Unidade Ambulatorial
	PROSI / HIPERDIA	Zildolândia	Unidade Ambulatorial
	SAMU	Centro	Unidade Ambulatorial
	Central de Regulação	Centro	Unidade Administrativa
	Ouvidoria Auditória	Centro	Unidade Administrativa
	Hospital de Base Luiz Eduardo Magalhães	Nossa Senhora das Graças	Unidade Hospitalar
	Hospital Calixto Midlej Filho	Pontalzinho	Unidade Hospitalar
	Hospital CEMEPI	Centro	Unidade Hospitalar
Hospital Manoel Novaes	Bairro de Fatima	Unidade Hospitalar	
4	CREADH	São Judas	Unidade Ambulatorial
	Centro de Ambulatório Psicossocial	Góes Calmon	Unidade Ambulatorial
	UPA – Monte Cristo	Monte Cristo	Pronto Atendimento

FONTE: SECRETARIA MUNICIPAL DE SAÚDE/ ATENÇÃO BÁSICA, 2021.

8.5: Número de atendimento ambulatorial realizado segundo o tipo de profissional (CBO), na rede de Atenção Básica, no Município de Itabuna, no Estado da Bahia – 2017-2021.

UBS e USF	2017	2018	2019	2020	2021
Médico Clínico	10.633	-	-	-	14.650
Médico Ginecologista e Obstetra	4.098	-	-	-	5.787
Médico Pediatra	4.765	-	-	-	5.191
Médico Pneumologista	-	-	-	-	380
Médico Psiquiatra	-	-	-	-	-
Médico Otorrinolaringologista	54	-	-	-	-
Médico Cirurgião Geral	83	-	-	-	-
Cirurgião Dentista – Clínico Geral	4.165	-	-	-	2.261
Psicólogo Clínico	15	-	-	-	184
Nutricionista	3.170	-	-	-	3.221
Agente Comunitário de Saúde	370.244	107.274	148.114	492.857	666.528
Enfermeiro	30.715	-	-	-	8.563
Técnico de Enfermagem	51.301	-	-	-	-
Auxiliar de Enfermagem	-	-	-	-	-
Profissional de Educação Física na Saúde	36	-	-	-	213
Médico da Estratégia de Saúde da Família	30.669	133.086	125.11	65.241	59.425
Cirurgião-Dentista da Estratégia de Saúde da Família	8.464	19.167	13.690	3.999	5.207
Enfermeiro da Estratégia de Saúde da Família	34.726	56.461	68.210	34.415	39.651
Técnico de Enfermagem da Estratégia de Saúde da Família	136.170	65.303	91.226	36.493	97.546
Auxiliar de Enfermagem da Estratégia de Saúde da Família	3.163	-	-	36.493	-
Enfermeiro de Saúde da Família	-	-	-	-	-
Médico Cardiologista	-	-	-	-	-
Médico Dermatologista	-	-	-	-	457
Assistente Social	126	-	-	-	55
Fisioterapeuta Geral	77	-	-	-	7

FONTE: SECRETARIA MUNICIPAL DE SAÚDE/E-SUS, 2021

8.6: Número de leitos de internação, por tipo de prestador e especialidade, no Município de Itabuna, no Estado da Bahia – 2017-2021.

Ano	Especialidade	Público		Filantrópico		Privado		Total	
		Existentes	SUS	Existentes	SUS	Existentes	SUS	Existentes	SUS
2017	Cirúrgico	97	97	189	92	-	-	286	189
	Clínico	79	79	191	119	-	-	270	198
	Obstétrico	-	-	91	72	-	-	91	72
	Pediátrico	-	-	47	37	42	36	89	73
	Outras especialidades	12	12	2	2	-	-	16	16
	Total	188	188	520	322	42	36	752	548
2018	Cirúrgico	97	97	188	88	-	-	286	185
	Clínico	79	79	97	91	-	-	176	170
	Obstétrico	-	-	40	34	-	-	40	34
	Pediátrico	-	-	30	26	42	36	72	62
	Outras especialidades	12	12	2	2	-	-	14	14
	Neonatologia	-	-	12	12	-	-	12	12
Total	188	188	369	253	42	36	600	477	
2019	Cirúrgico	97	97	188	88	-	-	286	185
	Clínico	79	79	97	91	-	-	286	170
	Obstétrico	-	-	40	34	-	-	40	34
	Pediátrico	-	-	30	26	-	-	72	26
	Outras especialidades	12	12	2	2	-	-	14	14
	Neonatologia	-	-	12	12	-	-	12	12
Total	188	188	369	253	-	-	710	441	
2020	Cirúrgico	97	97	105	42	-	-	202	139
	Clínico	99	99	89	83	-	-	188	182
	Obstétrico	-	-	91	68	-	-	91	68
	Pediátrico	-	-	57	48	-	-	57	48
	Outras especialidades	12	12	2	2	-	-	14	14
	Neonatologia	-	-	-	-	-	-	-	-
Total	208	208	344	243	-	-	552	451	
2021	Cirúrgico	97	97	126	55	-	-	223	152
	Clínico	99	99	126	109	-	-	225	208
	Obstétrico	-	-	-	-	-	-	-	-
	Pediátrico	-	-	-	-	42	35	42	35
	Outras especialidades	12	12	-	-	-	-	12	12
	Neonatologia	-	-	-	-	-	-	-	-
Total	208	208	252	164	42	35	502	407	

FONTE: SECRETARIA MUNICIPAL DE SAÚDE/CNES/DATASUS/MS, 2021

8.7: Número de leitos complementares existentes, por tipo de prestador e tipo de leito, no Município de Itabuna, no Estado da Bahia – 2018-2021.

Ano	Especialidade	Público		Filantrópico		Privado		Total	
		Existentes	SUS	Existentes	SUS	Existentes	SUS	Existentes	SUS
2018	Unidade de Isolamento	2	2	-	-	1	1	3	3
	Unidade de Cuidados Inter. Neon Canguru	-	-	5	5	-	-	5	5
	Unid. Cuid. Inter. Neonatal Convencional	-	-	12	10	-	-	12	10
	Unid. Cuid. Inter. Pediátrico	-	-	10	10	-	-	10	10
	UTI Adulto II	9	9	20	10	-	-	20	10
	UTI Neonatal II	-	-	22	20	-	-	22	20
	UTI Coronariana II – UCO Tipo II	-	-	13	13	-	-	13	13
	UTI Pediátrica – Tipo II	-	-	10	-	-	-	10	-
	Total	11	11	92	92			95	85
2019	Unidade de Isolamento	2	2	-	-	1	1	3	3
	Unidade de Cuidados Inter. Neon Canguru	-	-	5	5	-	-	5	5
	Unid. Cuid. Inter. Neonatal Convencional	-	-	12	10	-	-	12	10
	Unid. Cuid. Inter. Pediátrico	-	-	10	10	-	-	10	10
	UTI Adulto II	9	9	20	10	-	-	29	19
	UTI Neonatal II	-	-	20	20	-	-	20	20
	UTI Coronariana II – UCO Tipo II	-	-	13	13	-	-	13	13
	UTI Pediátrica – Tipo II	-	-	10	-	-	-	10	-
	Total	11	11	92	92			95	85
2020	Unidade de Isolamento	2	2	-	-	-	-		4
	Unidade de Cuidados Inter. Neon Canguru	-	-	5	5	-	-	5	5
	Unid. Cuid. Inter. Neonatal Convencional	-	-	12	10	-	-	12	10
	Unid. Cuid. Inter. Pediátrico	-	-	10	10	-	-	10	10
	UTI II PEDIATRICA-SINDROME RESP.AGUDA GRAVE (SRAG)-COVID-19	-	-	03	-	-	-	3	-
	UTI Adulto II	9	9	20	10	-	-	29	19
	UTI Neonatal II	-	-	22	20	-	-	22	20
	UTI Coronariana II – UCO Tipo II	-	-	13	13	-	-	13	13
	UTI Pediátrica – Tipo II	-	-	10	7	-	-	10	7
	UTI II ADULTO-SINDROME RESP. AGUDA GRAVE (SRAG)-COVID-19	20	20	10	10	-	-	30	30
	Total	11	11	105	85			134	118
2021	Unidade de Isolamento	2	2	-	-	1	1	3	3
	Unidade de Cuidados Inter. Neon Canguru	-	-	5	5	-	-	5	5
	Unid. Cuid. Inter. Neonatal Convencional	-	-	12	10	-	-	12	10
	Unid. Cuid. Inter. Pediátrico	-	-	10	10	-	-	10	10
	UTI II PEDIATRICA-SINDROME RESP.AGUDA GRAVE (SRAG)-COVID-19	-	-	3	-	-	-	3	-
	UTI Adulto II	9	9	20	10	-	-	29	19
	UTI Neonatal II	-	-	22	20	-	-	22	20
	UTI Coronariana II – UCO Tipo II	-	-	13	13	-	-	13	13
	UTI Pediátrica – Tipo II	-	-	10	07	-	-	10	7
	UTI II ADULTO-SINDROME RESP. AGUDA GRAVE (SRAG)-COVID-19	20	20	10	-	-	-	30	20
	Total	31	31	105	75	1	1	134	89

FONTE: SECRETARIA MUNICIPAL DE SAÚDE/CNES/DATASUS/MS, 2021.

8.8: Número de equipamentos disponíveis ao SUS, no Município de Itabuna, no Estado da Bahia – 2017-2021.

Categoria	Disponível ao SUS				
	2017	2018	2019	2020	2021
Equipamentos de Diagnóstico por Imagem	65	67	66	77	77
Equipamentos de Infraestrutura	56	81	83	270	286
Equipamentos por Métodos Ópticos	62	64	90	92	95
Equipamentos por Métodos Gráficos	21	21	24	34	37
Equipamentos de Manutenção da Vida	386	405	427	623	717
Equipamentos de Odontologia	213	213	221	221	231
Equipamentos de Audiologia	-	-	-	-	21
Outros Equipamentos	60	67	101	109	11

FONTE: SECRETARIA MUNICIPAL DE SAÚDE/CNES/DATASUS/MS/2021.

8.9: Equipamentos de imagem disponíveis ao SUS, no Município de Itabuna, no Estado da Bahia – 2017-2021.

Categoria	Disponível ao SUS				
	2017	2018	2019	2020	2021
Mamógrafo	5	5	4	4	3
Raio x	32	33	33	31	33
Ressonância Magnética	1	1	2	3	4
Tomógrafo Computadorizado	5	5	5	5	4
Ultrassom	17	18	23	29	29

FONTE: SECRETARIA MUNICIPAL DE SAÚDE/CNES/DATASUS/MS/2021.

8.10: Indicadores de atendimento de média e alta complexidade, aprovados segundo unidade de atendimento, no Município de Itabuna, no Estado da Bahia – 2017-2021.

Unidade	2017	2018	2019	2020	2021
Centro de Referência Dr. Júlio Brito (CERPAT)	-	19.663	28.857	1.765	19.887
Policlínica Dois de Julho	35.355	59.895	53.921	33.477	41.960
Centro de Prevenção em Oncologia – CEPRON	10.241	7.450	7.599	4.000	6.607
Centro de Referência do Hiperdia	12.444	7.828	7.245	7.986	7.849
CAPS II	7.741	9.883	10.808	4.075	9.972
Centro de Reabilitação e Desenvolvimento Humano	11.531	9.161	9.324	1.390	7.268
CAPS IA Centro de At. Psic. da Infância e Adolescência	5.722	6.136	5.316	1.935	8.054
Centro de Referência de Saúde do Idoso	10.917	5.761	7.245	5.042	6.145
CAPS/AD – Centro de Atenção Psicossocial para Álcool e Droga	5.891	5.337	1.131	504	1.604
CEREST – Centro de Referência Regional em Saúde do Trabalho	154	642	162	628	1.800
Odontocentro – Centro de Especialidade Odontológica	1.952	14.942	1.101	1.873	10.638
Centro de Referência em Doença Falciforme	4.021	4.204	8.346	2.023	2.349
Centro de Atendimento Psicossocial	15.616	8.279	1.970	8.920	7.920
UPA Monte Cristo	-	-	-	75.633	29.628
Programa Melhor em Casa	-	-	-	352	5.149

FONTE: SECRETARIA MUNICIPAL DE SAÚDE, 2021.

8.11: Número de internações hospitalares, média de permanência, número de óbitos e taxa de mortalidade, por tipo de especialidade, no Município de Itabuna, no Estado da Bahia – 2017-2021.

Ano	Especialidade	Número de Internações	Permanência	Número de Óbitos	Taxa de Mortalidade (%)
2017	Clínica Cirúrgica	2.571	13.144	75	2,91
	Obstetrícia	2.537	3.957	1	0,03
	Clínica Médica	3.485	25.514	688	19,74
	Psiquiatria	15	65	0	0
	Pediatria	1.506	8.862	39	2,58
	Leitos Dia/Cirúrgico	28	0	0	0
	Leito Crônico	7	198	0	0
	Total	10.149	51.740	803	25,26
2018	Clínica Cirúrgica	3.875	17.330	103	2,65
	Obstetrícia	3.031	4.885	-	-
	Clínica Médica	2.778	23.753	526	18,93
	Psiquiatria	718	19.084	3	0,41
	Pediatria	2.782	10.752	47	1,69
	Leitos Dia/Cirúrgico	12	-	-	-
	Leito Crônico	-	-	-	-
	Total	13.196	51.740	679	23,68
2019	Clínica Cirúrgica	2.564	11.162	84	3,28
	Obstetrícia	2.213	3.790	-	-
	Clínica Médica	2.358	20.331	614	26,04
	Psiquiatria	10	36	-	-
	Pediatria	874	6.823	23	2,63
	Leitos Dia/Cirúrgico	55	-	-	-
	Leito Crônico	-	-	-	-
	Total	8.074	42.142	721	31,95
2020	Clínica Cirúrgica	1.762	7.401	66	3,75
	Obstetrícia	1.915	3.358	-	26,60
	Clínica Médica	2.406	19.330	640	-
	Psiquiatria	2	28	-	-
	Pediatria	864	5.865	30	3,47
	Leitos Dia/Cirúrgico	70	-	-	-
	Leito Crônico	-	-	-	-
	Total	7.019	35.982	736	10,49
2021	Clínica Cirúrgica	2.265	8.985	100	4,41
	Obstetrícia	1.965	3.427	-	-
	Clínica Médica	3.225	29.076	820	25,42
	Psiquiatria	-	-	-	-
	Pediatria	840	5.407	30	3,57
	Leitos Dia/Cirúrgico	52	-	-	-
	Leito Crônico	-	-	-	-
	Total	8.347	46.895	950	33,40

FONTE: SECRETARIA MUNICIPAL DE SAÚDE/TABNET/TABWIN/DATASUS/MS, 2021.

Nota: Nomenclatura modificada conforme correção da Secretaria Municipal de Saúde.

8.12: Internações segundo Grupo de Causas, no Município de Itabuna, no Estado da Bahia – 2017-2021.

Grupo de Causas	Internações				
	2017	2018	2019	2020	2021
I. Acidentes de Transporte	13	16	18	51	41
II. Outras Causas Externas de Lesões de Acidentes	889	836	2.329	899	917
III. Lesões Autoprovocadas Voluntariamente	-	-	-	1	1
IV. Agressões	4	15	2	6	7
V. Eventos cuja Intenção é Indeterminada	1	3	-	7	3
VI. Complic. Assistência Médica e Cirúrgica	3	7	3	15	2
VII. Sequelas de Causas Externas	11	57	42	10	5
VIII. Fatores Suplement. Relac. outras Causas	95	83	410	85	119
IX. Causas Externas Não Classificadas	4	-	-	2	-
Total	1.020	1020	1.017	1.076	1.095

FONTE: MINISTÉRIO DA SAÚDE, SISTEMA DE INFORMAÇÕES HOSPITALARES DO SUS (SIH,SUS)TABNET/DATASUS, 2021.

8.13: Número de ocorrências registradas no SAMU, tipo de serviço dispensado e trotes recebidos, no Município de Itabuna, no Estado da Bahia – 2017-2021.

Ano	Atendimentos Registrados	Unidade Básica	Unidade Avançada	Motolância	Orientações por Telefone Registradas	Trotes
2017	7.867	5.592	1.226	1.049	4.167	34.034
2018	7.229	4.802	1.310	1.117	3.556	17.300
2019	7.570	5.339	1.227	954	2.887	11.983
2020	7.396	5.725	1.453	215	7.273	11.395
2021	8.743	5.709	1.541	147	3.014	11.451

FONTE: SMS/SAMU 192, 2022.

8.14: Número de ocorrências realizadas pelo SAMU, no Município de Itabuna, no Estado da Bahia – 2017-2021.

Ano	Clínico	
	Adulto	Pediátrico
2017	2.620	-
2018	2.050	54
2019	2.167	77
2020	3.363	146
2021	4.796	149

FONTE: SMS/SAMU 192, 2022.

8.15: Número de pacientes atendidos pelo SAMU, segundo especialidades, no Município de Itabuna, no Estado da Bahia – 2017-2021.

Ano	Pacientes			
	Traumáticos	Obstétricos	Psiquiátricos	Cardiovasculares
2017	1.865	145	346	1.154
2018	1.511	90	297	921
2019	1.539	172	256	1.114
2020	1.500	209	294	1.294
2021	1.623	137	444	2.370

FONTE: SMS/SAMU 192, 2022.

8.16: Outros tipos de ocorrências atendidas pelo SAMU, no Município de Itabuna, no Estado da Bahia – 2017-2021.

Ano	FAF	FAB	Acidente tociclístico	Mo-	Acidente Autom.	Transf. Inter. Hos- pit.	Óbitos
2017	121	79		481	195	82	704
2018	88	53		358	129	322	885
2019	75	56		426	115	373	931
2020	25	44		457	186	179	1.149
2021	31	30		490	211	357	991

FONTE: SAMU 192, 2022.

8.17: Internações segundo capítulo do CID-10, no Município de Itabuna, no Estado da Bahia – 2017-2021.

Capítulo CID-10	2017	2018	2019	2020	2021
I. Algumas Doenças Infecciosas e Parasitárias	934	902	693	1.003	1.364
II. Neoplasias (Tumores)	865	929	796	591	588
III. Doenças do Sangue e Órgãos Hematopoiéticos e Transtornos Imunitários	305	184	162	124	125
IV. Doenças Endócrinas Nutricionais e Metabólicas	213	199	223	187	192
V. Transtornos Mentais e Comportamentais	22	14	37	21	9
VI. Doenças do Sistema Nervoso	55	96	104	89	112
VII. Doenças do Olho E Anexos	30	77	59	75	55
VIII. Doença do Ouvido e da Apófise Mastóide	0	9	7	2	4
IX. Doenças do Aparelho Circulatório	953	830	761	644	879
X. Doenças do Aparelho Respiratório	1.113	735	590	547	580
XI. Doenças do Aparelho Digestivo	742	997	1107	701	759
XII. Doenças da Pele e do Tecido Subcutâneo	99	108	182	95	158
XIII. Doenças do Sistema Osteomuscular e Tecido Conjuntivo	68	137	137	91	127
XIV. Doenças do Aparelho Geniturinário	419	451	576	435	488
XV. Gravidez, Parto e Puerpério	2.577	2.675	2.364	2.020	2.152
XVI. Algumas Afecções Originadas no Período Pré-Natal	249	288	239	304	243
XVII. Malformações Congênitas Deformidades e Anomalias Cromossômicas	15	40	35	24	47
XVIII. Sint. Sinais e Achad. Anorm. Ex Clín. e Laborat.	460	544	546	447	502
XIX. Lesões Enven. e Alg. Out Conseq. Causas Externas	935	1.019	1.203	1076	1.095
XX. Causas Externas de Morbidade e Mortalidade	-	-	-	-	-
XXI. Contatos com Serviços de Saúde	95	113	119	60	65
Total	10.148	10.347	9.730	8.536	9.544

FONTE: SECRETARIA MUNICIPAL DE SAÚDE/TABNET/DATASUS/MS, 2021.

NOTA: Abreviações e nomenclaturas são de responsabilidade da FONTE.

8.18: Informações sobre nascimentos, no Município de Itabuna, no Estado da Bahia – 2017-2021.

Ano Referência	Nascidos Vivos	Nascidos Vivos e Pesados	Nascidos Vivos com Peso < 2500g
2017	2.941	2.941	247
2018	2.906	2.906	221
2019	2.721	2.721	249
2020	2.340	2.340	165
2021	2.351	2.351	228

FONTE: SESAB/DIS/SINASC – Sistema de Informação sobre Nascidos Vivos, 2021.

8.19: Frequência por ano do nascimento, segundo idade da mãe, no Município de Itabuna, no Estado da Bahia – 2017-2021.

Idade da Mãe	2017	2018	2019	2020	2021
10 a 14 anos	27	40	30	18	13
15 a 19 anos	518	423	425	364	356
20 a 24 anos	732	663	596	522	548
25 a 29 anos	690	699	618	526	556
30 a 34 anos	578	620	583	512	494
35 a 39 anos	313	379	361	313	295
40 a 44 anos	78	77	103	77	85
45 a 49 anos	5	5	5	8	4
50 a 54 anos	-	-	-	-	-
Total	2.941	2.906	2.721	2.340	2.351

FONTE: SECRETARIA MUNICIPAL DE SAÚDE/TABNET/DIS/SESAB/SINASC – Sistema de Informação sobre Nascidos Vivos, 2021.

8.20: Óbito Geral, por município de residência, capítulo CID – 10, no Município de Itabuna, no Estado da Bahia – 2017-2021.

Capítulo CID-10	2017	2018	2019	2020	2021
I. Algumas Doenças Infecciosas e Parasitárias	194	90	104	445	361
II. Neoplasias (Tumores)	443	214	226	251	239
III. Doenças do Sangue e Órgãos Hematopoéticos e Transtornos Imunitários	34	13	16	4	8
IV. Doenças Endócrinas Nutricionais e Metabólicas	294	128	115	214	214
V. Transtornos Mentais e Comportamentais	15	15	8	20	17
VI. Doenças do Sistema Nervoso	34	41	36	38	57
VII. Doenças do ouvido e da apófise mastóide			1	-	-
VIII. Doenças do Aparelho Circulatório	663	441	379	445	413
IX. Doenças do Aparelho Respiratório	212	183	146	130	122
X. Doenças do Aparelho Digestivo	158	61	52	95	83
XI. Doenças da Pele e do Tecido Subcutâneo	17	10	5	7	10
XII. Doenças do Sistema Osteomuscular e Tecido Conjuntivo	7	2	13	1	12
XIII. Doenças do Aparelho Geniturinário	85	57	69	26	68
XIV. Gravidez, Parto e Puerpério	2	-	3	1	1
XV. Algumas Afecções Originadas no Período Pré-Natal	135	39	26	23	36
XVI. Malformações Congênitas, Deformidades e Anomalias Cromossômicas	26	9	12	11	9
XVII. Sint. Sinais e Achad. Anorm. Ex Clín. e Laborat.	178	134	219	182	179
XVIII. Causas Externas de Morbidade e Mortalidade	272	211	212	205	188
Total	2.769	1.648	1.642	2.108	2.017

FONTE: : SESAB/SUVISA/DIVEP, 2021.

NOTA: Abreviações e nomenclaturas são de responsabilidade da FONTE.

8.21: Distribuição de óbitos por COVID-19, segundo faixa etária. Itabuna-Ba - 2020 - 2021.

Faixa Etária	2020	2021
< 1 ano	-	-
1-9	02	-
10-19	01	01
20-29	02	04
39-39	14	11
40-49	25	28
50-59	44	39
60-69	66	55
70-79	95	56
80-89	80	57
90+	32	23
TOTAL	362	270

Fonte: SIM/Vigilância Epidemiológica/SMS Itabuna-Ba, 2021.

8.22: Distribuição e percentual dos óbitos por COVID-19, segundo sexo. Itabuna-Ba, 2020 - 2021.

Sexo	2020		2021	
	Número de Óbitos	%	Número de Óbitos	%
Masculino	222	61,33	154	57
Feminino	140	38,67	116	43
TOTAL	362	100	270	100

Fonte: SIM/Vigilância Epidemiológica/SMS Itabuna-Ba, 2021.

8.23: Óbitos de mulheres em idade fértil, no Município de Itabuna, no Estado da Bahia – 2017-2021.

Faixa Etária	2017	2018	2019	2020	2021
10 a 14	5	-	1	6	4
15 a 49	88	90	79	101	112
Total	93	90	80	107	116

Fonte: SESAB/SUVISA/DIVEP, 2021.

8.24: Óbitos não fetais, por faixa etária, no Município de Itabuna, no Estado da Bahia – 2017-2021.

Faixa Etária	2017	2018	2019	2020	2021
Menor 1	57	50	43	37	50
1 a 4	8	6	9	4	5
5 a 9	9	2	6	7	4
10 a 14	5	4	4	6	9
15 a 19	39	33	31	26	29
20 a 29	77	86	92	79	76
30 a 39	99	107	101	115	101
40 a 49	122	129	112	175	172
50 a 59	198	181	213	260	263
60 a 69	287	268	270	364	366
70 a 79	320	325	311	432	386
80 e +	397	426	452	591	556
Ignorada	2	1	-	2	-
Total	1.620	1.618	1.644	2.098	2.017

Fonte: SESAB/SUVISA/DIVEP, 2021.

Nota: Abreviações e nomenclaturas são de responsabilidade da FONTE.

8.25: Número de óbitos maternos, no Município de Itabuna, no Estado da Bahia – 2016-2021.

NÚMERO	2017	2018	2019	2020	2021	TOTAL
Óbitos Materno	02	02	03	1	-	11

Fonte: SUVISA/DIS/SISTEMA DE INFORMAÇÃO SOBRE MORTALIDADE – SIM, 2020.

8.26: Número de Óbitos < 1 ano, segundo causas de maior incidência (CID 10), no Município de Itabuna, no Estado da Bahia – 2017-2021 .

Continua

Grupo de Causas	Internações				
	2017	2018	2019	2020	2021
A17 Tuberc do sist nervoso	-	-	-	1	-
A41 Outr septicemias	-	-	-	2	3
A49 Infecç bacter de localiz NE	-	-	-	1	-
B34 Doenc p/virus de localiz NE	-	-	-	1	-
G03 Meningite dev outr causas e a causas NE	-	-	-	1	1
J 18 Pneumonia por microrganismos NE	3	1	1	1	-
P00 Fet rec-nasc afet afec mat n obr rel grav at	0	1	-	-	1
P01 Fet rec-nasc afet complic maternas gravidez	-	-	-	-	4
P07 Transt rel gest curt dur peso baix nasc NCOP	0	1	-	-	-
P20 Hipoxia intra-uterina	4	0	-	-	-
P21 Asfixia ao nascer	5	3	1	-	2
P22 Desconforto respiratório do recém-nascido	6	7	6	5	10

Conclusão

Grupo de Causas	Internações				
	2017	2018	2019	2020	2021
P26 Hemorragia pulmonar orig periodo perinatal	1	4	2	3	2
P28 Outr afecções respirat orig per perinatal	13	15	9	9	12
P29 Transt cardiovasc orig periodo perinata	-	-	-	2	-
P36 Septicemia bacter. do recém-nascido	4	3	4	3	3
P60 Coagulacao intravasc dissem feto rec-nasc	-	-	-	-	1
P61 Outr transt hematologicos perinatais	-	-	-	-	1
P96 Outr afeccoes originadas periodo perinatal	-	-	-	1	-
Q00 Anencefalia e malformacoes similares	-	-	-	1	1
Q02 Microcefalia	-	-	-	1	-
Q03 Hidrocefalia congen	-	-	-	1	1
Q20 Malform congen camaras e comunicacoes card	-	-	-	1	-
Q24 Outras malformações congênitas do coração	4	2	-	-	1
Q39 Malformacoes congen do esofago	-	-	-	1	1
Q41 Ausencia atresia estenose congen intest delg	-	-	-	-	1
Q79 Malformacoes congen sist osteomuscular NCOP	-	-	-	-	1
Q89 Outras malformações congênitas NCOP	2	1	2	-	1
R99 Outr causas mal definidas e NE mortalidade	-	-	-	1	1
V44 Ocup autom traum colis veic trans pesad onib	-	-	-	-	1

FONTE: SESAB/SUVISA/DIVEP – ITABUNA, 2021

8.27: Número de casos notificados de algumas doenças e agravos de notificação compulsória, no Município de Itabuna, no Estado da Bahia – 2017-2021.

Casos notificados	2017	2018	2019	2020	2021
Sífilis congênita	11	18	7	7	9
Hepatite	54	54	70	81	67
AIDS	103	128	123	89	117
Hanseníase	50	51	32	20	21
Leptospirose	10	4	5	6	9
Tuberculose	174	135	174	169	174
Meningite	18	8	7	2	6
Acidente de trabalho grave	165	168	163	149	590
Microcefalia	0	0	0		0
Acidente de trabalho com exposição à material biológico	127	112	147	151	11
Total	712	678	728	674	1.104

FONTE: SINAN/SMS – ITABUNA-BA, 2021.

8.28: Distribuição de casos de COVID-19 segundo faixa etária e sexo, Itabuna-Ba, 2021.

FAIXA ETÁRIA	TOTAL DE CASOS	MASCULINO	FEMININO	SEM INFORMAÇÃO
< 1 ano	254	67	87	100
1-4	225	121	134	30
5-9	364	166	198	...
10-14	506	248	258	...
15-19	844	379	465	...
20-29	2.980	1.277	1.703	...
30-39	4.174	1.782	2.390	2
40-49	3.773	1.635	2.138	...
50-59	2.840	1.268	1.571	1
60-69	1.960	883	1.077	...
70-79	977	437	540	...
80-89	501	211	290	...
90+	189	64	75	50
TOTAL	19.464	8.538	10.926	...

FONTE: ESUS/VIEP/SMS. ITABUNA-BA, 2021.

8.29: Distribuição de casos de COVID-19 segundo bairros. Itabuna-Ba, 2020 - 2021.

BAIRROS	NÚMEROS DE CASOS	
	2020	2021
São Caetano	1050	1.205
Califórnia	977	996
Centro	713	1.416
Fátima	680	1.170
Mangabinha	456	808
Pedro Jeronimo	412	430
Conceição	339	755
Monte cristo	307	375
São Pedro	294	422
Vila Anália	281	378
Sarinha	279	314
Pontalzinho	272	578
Ferradas	264	314
Sem Informação	1474	2.309
Outros	5.568	7.949
Total	13.264	19.464

FONTE: ESUS/VIIEP/SMS. ITABUNA-BA, 2021.

8.30: Cobertura vacinal em crianças menores de ano: BCG, PENTA, VIP, ROTAVIRUS, PNEUMO 10 V, FEBRE AMARELA, TRIPLICE VIRAL, Itabuna-Ba, 2017-2021

VACINAS	Ano				
	2017	2018	2019	2020	2021
BCG	136,57	123,44	183,77	94,83	53,55
PENTA	60,64	73,16	69,63	65,44	47,92
VIP	61,37	72,94	70,61	64,29	48,25
ROTAVIRUS	59,43	75,58	70,54	62,89	47,67
PNEUMO 10V	70,21	82,04	75,32	68,44	50,86
MENIGITE C	62,89	76,21	74,35	65,95	49,06
FEBRE AMARELA	56,72	61,21	58,53	53,16	46,34
TRIPLICE VIRAL	69,03	57,20	80,34	68,13	54,80

FONTE: SIS/PNI/SMS – ITABUNA-Ba, 2021.

8.31 Cobertura vacinal, influenza em crianças menores de 2 anos, campanha, Itabuna-Ba, 2017-2021.

VACINAS	Ano				
	2017	2018	2019	2020	2021
INFLUENZA	91,75	76,11	86,13	63,04	38,40

FONTE: SIS/PNI/SMS – ITABUNA-Ba, 2021.

8.32: Número de casos notificados de doenças de notificação compulsória e de transmissão vetorial, no Município de Itabuna, no Estado da Bahia – 2017-2021.

DOENÇAS	Ano				
	2017	2018	2019	2020	2021
Dengue	887	271	569	1017	649
Zika	451	3	17	38	47
Chikungunya	163	29	16	45	3
Leishmaniose Tegumentar	4	8	6	1	-

FONTE: SINAN/PNI/SMS – ITABUNA-BA, 2021.

8.33. Número de inspeções Sanitárias, segundo fins. Itabuna-Ba, 2017-2021

ANO	RENOVAÇÃO DE ALVARÁ	LICENÇA INICIAL	ENCERRAMENTO DE ATIVIDADES	TOTAL
2017	1872	1158	266	3296
2018	1318	792	561	2671
2019	1663	925	314	2902
2020	1345	659	334	2338
2021	1147	701	626	2.474

FONTE: SINAN/PNI/SMS – ITABUNA-BA, 2021.

8.34: Casos notificados de Violência Interpessoal, sexo feminino, segundo faixa etária, Itabuna-BA, no Estado da Bahia – 2017-2021.

Faixa Etária	Ano				
	2017	2018	2019	2020	2021
< 1 ano	0	0	1	0	1
1-4	0	1	1	1	1
5-9	2	3	1	1	0
10-14	9	10	15	8	2
15-19	21	19	32	12	15
20-34	75	78	64	34	38
35-49	50	39	37	20	28
50-64	20	12	19	4	5
65-79	3	1	3	0	3
80 e +	0	0	1	0	0
Total	180	163	174	80	93

Fonte: SMS – Itabuna/ Coordenação de Vigilância Epidemiológica/ SINANNET– ITABUNA, 2020.

Bairros com maior incidência de casos da COVID-19 em Itabuna-BA

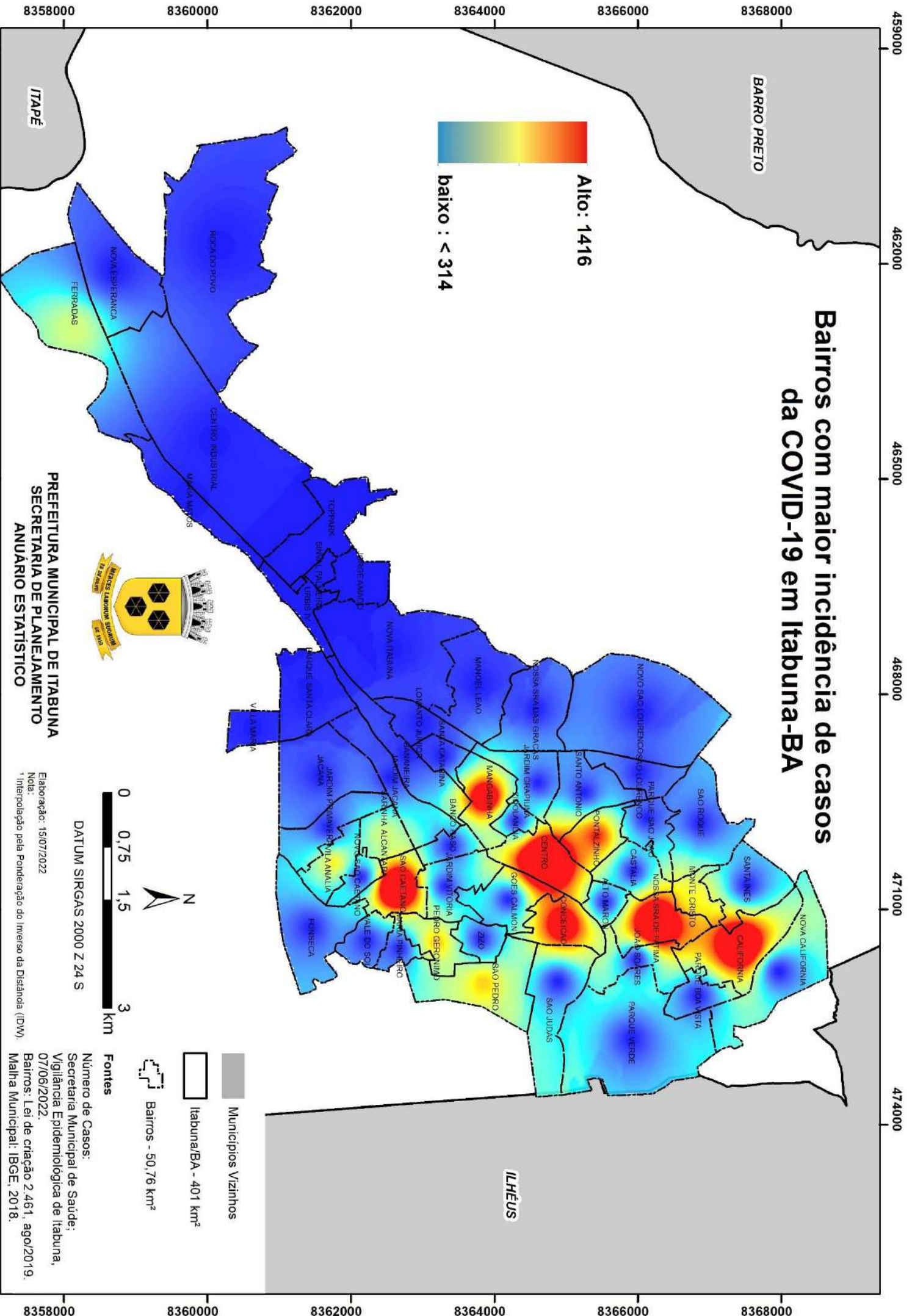

PREFEITURA MUNICIPAL DE ITABUNA
SECRETARIA DE PLANEJAMENTO
ANUÁRIO ESTATÍSTICO



0 0,75 1,5 3
 km
 DATUM SIRGAS 2000 Z 24 S

Elaboração: 15/07/2022
 Ncte:
 * Interpolação pela Ponderação do Inverso da Distância (IDW).

- Fontes**
- Municípios Vizinhos
 - Itabuna/BA - 401 km²
 - ▭ Bairros - 50,76 km²

Fontes

Número de Casos:
 Secretaria Municipal de Saúde;
 Vigilância Epidemiológica de Itabuna,
 07/06/2022.
 Bairros: Lei de criação 2.461, ago/2019.
 Malha Municipal: IBGE, 2018.

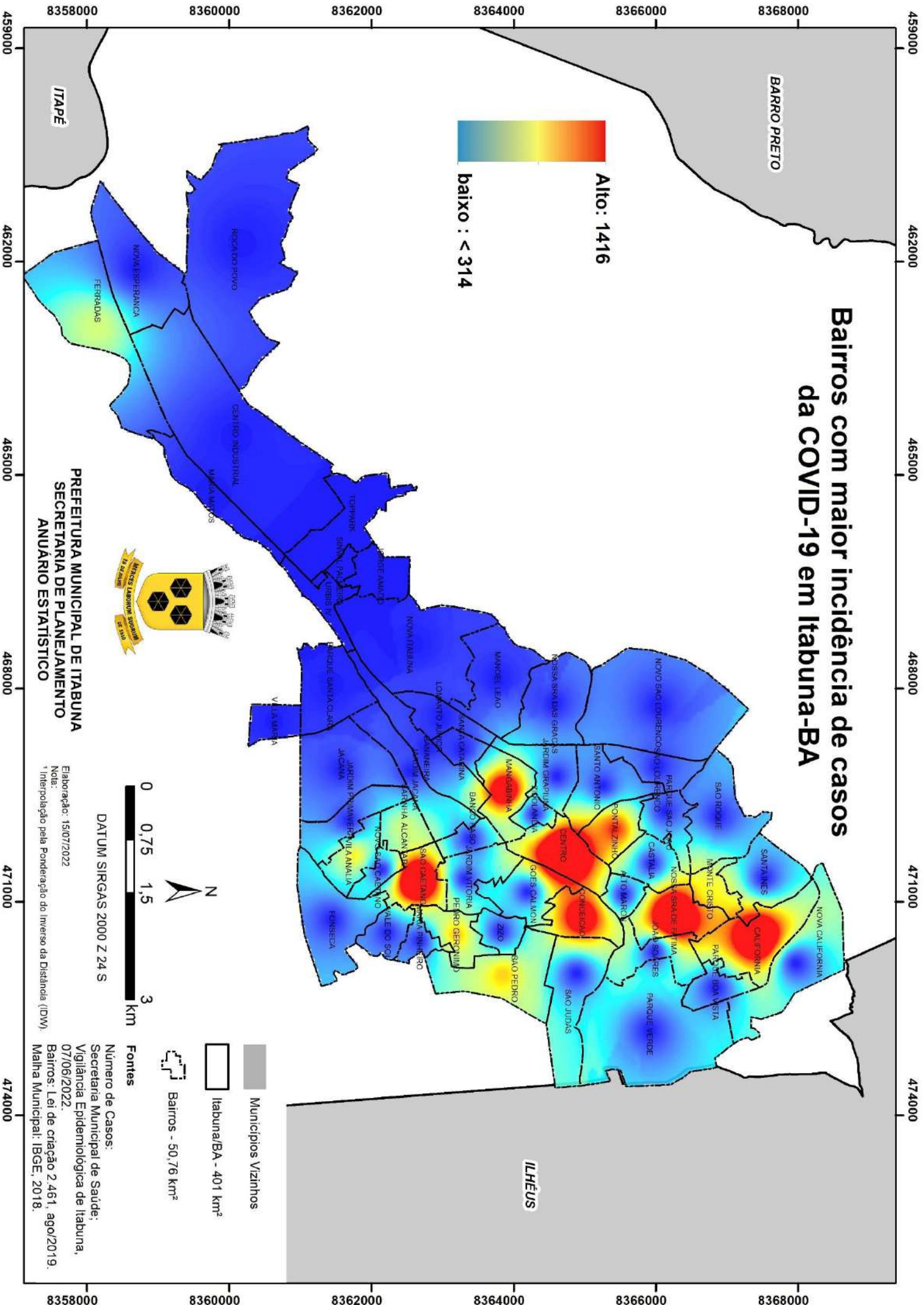



ANUÁRIO ESTATÍSTICO

Base de Dados 2021

ASSISTÊNCIA SOCIAL

9. Assistência Social

9.1: Jovens atendidos pelo Programa Projovem Adolescente/*Serviço de Convivência e Fortalecimento de Vínculos (adolescentes/mês), no Município de Itabuna, no Estado da Bahia – 2017-2021.

Ano	Jovens atendidos
2017	265
2018	379
2019	431
2020	575
2021	206

FONTE: SAS, 2022.

Nota: Programa Pro jovem Adolescente desativado, tendo o Serviço de Convivência e Fortalecimento de Vínculos de natureza semelhante.

9.2: Jovens atendidos pelo Programa de Erradicação do Trabalho Infantil (PETI), no Município de Itabuna, no Estado da Bahia – 2017-2021.

Ano	Jovens atendidos
2017	400
2018	33
2019	18
2020	21
2021	17

FONTE: SAS, 2022.

9.3: Famílias atendidas pelo Centro de Referência da Assistência Social (CRAS), no Município de Itabuna, no Estado da Bahia – 2017-2021.

Ano	Famílias atendidas
2017	3.601
2018	5.490
2019	8.507
2020	5.245
2021	7.580

FONTE: SAS, 2022.

9.4: Casos registrados no Centro de Referência Especializada da Assistência Social (CREAS), no Município de Itabuna, no Estado da Bahia – 2017-2021.

Perfil do Usuário	2017	2018	2019	2020	2021
Mulheres	00	00	039	26	20
Idosos	81	90	070	42	20
Crianças e adolescentes	94	30	286	138	127
Com deficiência	03	03	022	015	...
Total	178	123	417	221	167

FONTE: SAS, 2022.

9.5: Indicadores de atendimento e procedimentos realizados no Centro de Referência Especializada de Assistência Social (CREAS), no Município de Itabuna, no Estado da Bahia – 2017-2021.

Continua

Atividade/Atendimento/Procedimento	2017	2018	2019	2020	2021
Acompanhamento aos usuários junto aos serviços de atenção e proteção	2.187	4.775	6.030	6.140	4.788
Articulação	140	155	203	150	101
Atendimento Individual ou em grupo pela Assistente Social	573	650	700	425	480
Atendimentos individuais ou em grupos pela Psicóloga	105	302	306	539	520
Atendimentos realizados pelo Coordenador	30	35	50	30	472
Comemoração de datas festivas	8	8	04	0	03

Conclusão

Atividade/Atendimento/Procedimento	2017	2018	2019	2020	2021
Encaminhamentos diversos realizados pela Assistente Social	70	85	200	102	1.244
Encaminhamentos diversos realizados pela Psicóloga	50	60	122	100	956
Palestras e encontros	40	75	13	0	37
Visitas domiciliares pela Assistente Social	146	160	500	325	540
Visitas realizadas pela Psicóloga	120	136	367	56	407
Visitas realizadas pelos Educadores Sociais	60	150	467	127	299
Outras Atividades	100	120	67	30	83

FONTE: SAS, 2022.

(1) Inclui reuniões com integrantes da equipe de atendimento e de outras naturezas.

9.6: Jovens atendidos pelo Programa AABB Comunidade, no Município de Itabuna, no Estado da Bahia – 2017-2021.

Ano	Jovens Atendidos
2017	100
2018	100
2019	100
2020	60
2021	...

FONTE: SAS, 2022.

9.7: Usuários atendidos pelo Programa “EI MAMÃE!”, no Município de Itabuna, no Estado da Bahia – 2017-2021.

Ano	Usuários atendidos
2017	360
2018	250
2019	-
2020	-
2021	46

FONTE: SAS, 2022.

NOTA: Em 2017* o programa “EI MAMÃE” passou a se chamar “Acolher!”.

9.8: Famílias atendidas pelo Programa Bolsa Família, no Município de Itabuna, no Estado da Bahia – 2017-2021.

Ano	Famílias atendidas
2017	38.069
2018	39.104
2019	19.224
2020	15.328
2021	18.238

FONTE: SAS, 2022.

9.9: Recursos destinados ao Programa Bolsa Família, no Município de Itabuna, no Estado da Bahia – 2017-2021.

Ano	Recursos (R\$)
2017	28.886.918,00
2018	28.555.114,00
2019	28.350.226,00
2020	90.727.200,00
2021	29.967.056,00

FONTE: SAS/SAGI, 2019. Disponível em: <<https://aplicacoes.mds.gov.br/sagi/ri/relatorios/mds/index.php?codigo=291480>>. Acesso em 17 de maio de 2022.

9.10: Atendimentos encaminhados pelo Programa Benefício de Prestação Continuada (BPC), no Município de Itabuna, no Estado da Bahia – 2017-2021.

Ano	Atendimentos
2017	11.814
2018	11.305
2019	11.690
2020	4.652
2021	4.399

FONTE: SAS, 2022.

9.11: Atendimento encaminhado pelo Programa Passe Livre, no Município de Itabuna, no Estado da Bahia – 2017-2021.

Ano	Atendimentos
2017	13.150
2018	10.814
2019	13.003
2020	2.293
2021	1.479

FONTE: SAS, 2022.

9.12: Atendimento encaminhado pelo Programa de Benefício de Prestação Continuada - BPC na Escola, no Município de Itabuna, no Estado da Bahia – 2017-2021.

Ano	Atendimentos
2017	212
2018	124
2019	...
2020	...
2021	...

FONTE: SAS, 2022.

9.13: Atendimento encaminhado pelo Programa Plantão Social, no Município de Itabuna, no Estado da Bahia – 2017-2021.

Ano	Atendimentos
2017	2.095
2018	-
2019	1.472
2020	2.954
2021	1.703

FONTE: SAS, 2022.

9.14: Número de unidades habitacionais de interesse social, implantadas no Município de Itabuna, no Estado da Bahia – 2013-2021.

Ano	Conjuntos Habitacionais	Unidades Habitacionais
2013	Conjunto Residencial Jardim América – etapa I	500
2013	Conjunto Residencial Jardim América – etapa II	496
2014	-	0
2015	Conjunto Residencial São José	900
2016	Conjunto Residencial Jubiabá e Gabriela	2.052
2017	Itabuna Parque	432
2018	-	-
2019	-	-
2020	-	748
2021	-	-

FONTE: SAS/2022.

Nota: Houve modificação nesta tabela, a fim de informar o número de unidades implantadas no ano, não incluindo apenas assinatura do contrato.



ANUÁRIO ESTATÍSTICO

Base de Dados 2021

INFRAESTRUTURA

10. Infraestrutura

10.1: Transportes

10.1.1: Modalidades de transportes, no Município de Itabuna, no Estado da Bahia – 2017-2021.

Modalidade	Quantidade				
	2017	2018	2019	2020	2021
Táxis cadastrados	601	622	645	625	625
Veículos coletivos cadastrados para transporte escolar	61	91	91	91	92
Frota de ônibus coletivos do município	92	92	91	92	44
Moto táxis cadastrados	489	527	552	550	520
Total	1.178	1.332	1.379	1.358	1.285

FONTE: SESTRAN/2021

10.1.2: Número de passagens emitidas no Terminal Rodoviário, no Município de Itabuna, no Estado da Bahia – 2017-2021.

Ano	Embarques
2017	788.407
2018	814.411
2019	813.349
2020	295.471
2021	477.916

FONTE: PAUMA/2021.

10.1.3: Movimento de embarque de passageiros no Terminal Rodoviário, no Município de Itabuna, no Estado da Bahia – 2017-2021.

Mês	Embarques				
	2017	2018	2019	2020	2021
Janeiro	81.379	92.384	82.934	72.096	38.909
Fevereiro	55.727	65.796	57.739	69.122	41.399
Março	62.168	66.122	75.811	40.101	39.720
Abril	64.058	68.753	68.952	-	24.939
Maio	65.642	56.665	60.034	-	34.502
Junho	72.853	68.228	62.560	-	32.460
Julho	68.365	55.482	64.030	-	39.492
Agosto	59.022	58.141	64.921	-	39.930
Setembro	52.874	56.241	60.766	-	41.894
Outubro	67.080	75.663	64.044	30.220	46.681
Novembro	59.948	65.563	63.255	34.491	47.298
Dezembro	79.291	85.373	88.303	49.441	50.692
Total	788.407	814.411	813.349	295.471	477.916

FONTE: PAUMA/2022.

10.1.4: Informações operacionais do Terminal Rodoviário, no Município de Itabuna, no Estado da Bahia – 2017-2021.

Ano	Empresas que utilizam o terminal	Intermunicipais			Interestaduais		
		Linhas/horário	Procedências/Origem	Destinos	Procedências	Destinos	Linhas
2017	8	195	52	66	5	9	22
2018	10	212	55	68	10	11	23
2019	10	212	55	68	10	11	23
2020	8	128	37	60	7	8	15
2021	8	104	13	54	22	28	66

FONTE: AGERBA/2022.

10.1.5: Empresas que utilizam o Terminal Rodoviário, no Município de Itabuna, no Estado da Bahia – 2021.

2021
Águia Branca
Cidade Sol
Empresa Gontijo
Expresso Brasileiro
Novo Horizonte
Rio Doce
Rota Transportes
Viação Nacional

FONTE: PAUMA/2022.

10.1.6: Frota de Coletivo Urbano por destino, ofertada pela Viação São Miguel no Município de Itabuna, no Estado da Bahia – 2021.

Código	Destino/Itinerário	Dias Úteis	Frota			
			Sábado		Domingo	
			1 T	2 T	1 T	2 T
BC01	ALTO DA CONQUISTA X C. COMERCIAL	3	2	1	2	1
BC02	JD. AMÉRICA X CENTRO COMERCIAL	3	2	1	2	1
BC04	GABRIELA/JUBIABÁ X BEIRA RIO	8	5	3	3	3
BC05	P. FONTES X C. COMERCIAL VIA AV. ILHÉUS	2	2	1	1	1
BC06	MONTE CRISTO X C. COMERCIAL	1	1	1	1	1
BC07	DANIEL GOMES X CENTRO COMERCIAL	1	1	1	1	1
BC10	NOVO HORIZONTE X CENTRO COMERCIAL	1	1	1	1	1
BC11	SÃO LORENÇO X CENTRO COMERCIAL	1	1	1	1	1
BC13	SANTA CLARA X CENTRO COMERCIAL	3	3	2	2	2
BC14	ATACADÃO X CENTRO COMERCIAL	1	1	1	1	1
BC15	PQ. BOA VISTA X CENTRO COMERCIAL	1	1	1	1	1
BC17	JORGE AMADO X CENTRO COMERCIAL	3	3	2	2	2
BC18	MANOEL LEÃO X BEIRA RIO	1	1	1	1	1
BC20	BANANEIRA X UNIFTC	1	1	1	1	1
BC22	COND. SÃO JOSE X BEIRA RIO	1	1	1	0	0
BC28	N. CALIFORNIA X CENTRO COMERCIAL	1	1	1	1	1
BC29	SÃO PEDRO X C. COMERCIAL VIA AV. ILHÉUS	1	1	1	1	1
BC30	SÃO PEDRO X C. COMERCIAL VIA SÃO CAETANO	1	1	1	1	1
BC31	MARIA PINHEIRO X CENTRO COMERCIAL	1	1	1	1	1
BC32	P. FONTES X C. COMERCIAL VIA CALIFORNIA	1	1	1	1	1
BC35	D. GOMES X CENTRO COMERCIAL	1	1	1	0	0
HC01	HOSP. DE BASE X BEIRA RIO	1	1	1	1	1
RC36	ROÇA DO POVO X BEIRA RIO	2	2	2	2	2
RC80	CENTRO COMERCIAL X MUTUNS	1	1	1	1	1
RC81	UNIFTC X FAZENDA CAMPOS	1	1	1	1	1
RC82	UNIFTC X ITAMARACÁ	1	1	1	1	1
RC83	UNIFTC X RIBEIRÃO SECO	1	1	1	1	1
Total		44	39	32	32	32

FONTE: SESTRAN/2021.

NOTA: Nos finais de semana os horários são distribuídos em dois turnos (1T e 2T).

10.1.7: Evolução do número de veículos registrados, por modalidade de veículo, no Município de Itabuna, no Estado da Bahia – 2017-2021.

Frota	2017	2018	2019	2020	2021
Automóvel	33.682	35.054	36.058	37.024	37.760
Caminhão	1.983	2.019	2.063	2.081	2.102
Caminhão Trator	219	229	250	257	254
Caminhonete	5.973	6.314	6.641	6.803	7.029
Camioneta	1.943	2.082	2.136	2.259	2.399
Micro-ônibus	100	104	111	115	126
Motocicleta	20.995	21.685	22.489	23.134	24.033
Motoneta	4.334	4.546	4.931	5.314	5.766
Ônibus	796	791	828	813	818
Trator de Rodas	1	1	1	2	2
Utilitário	440	491	556	626	721
Outros	3.041	3.162	3.242	3.379	3.485
Total de Veículos	73.507	76.478	79.306	81.807	84.495

FONTE: DENATRAN. Disponível em:< <https://www.gov.br/infraestrutura/pt-br/assuntos/transito/conteudo-Senatran/frota-de-veiculos-2021>> Acesso em 23 de agosto de 2022.

10.1.8: Nomenclaturas e seus correspondentes, no Município de Itabuna, no Estado da Bahia - 2020

Termos e Definições	
Grandes Regiões e Unidades da Federação	Regiões Norte, Nordeste, Sul, Sudeste e Centro Oeste e Estados.
Automóvel	Veículo automotor destinado ao transporte de passageiros, com capacidade para até oito pessoas, exclusive o condutor.
Caminhão	Veículo automotor destinado ao transporte de carga, com carroçaria, e peso bruto total superior a 3500 Kg
Caminhão Trator	Veículo automotor destinado a tracionar ou arrastar outro
Caminhonete	Veículo automotor destinado ao transporte de carga, com peso bruto total de até 3500 Kg.
Camioneta	Veículo automotor, misto, com quatro rodas, com carroçaria, destinado ao transporte simultâneo ou alternativo de pessoas e carga no mesmo compartimento.
Motocicleta	Veículo automotor de duas rodas, com ou sem side-car, dirigido em posição montada.
Motoneta	Veículo automotor de duas rodas, dirigido por condutor em posição sentada.
Ônibus	Veículo automotor de transporte coletivo com capacidade para mais de 20 passageiros, ainda que, em virtude de adaptação com vista à maior comodidade destes, transporte número menor.
Outros	Argumento que não se enquadra em nenhuma definição estabelecida
Trator Rodas	Trator que se movimenta sobre rodas, podendo ter chassi rígido ou articulado
Utilitário	Veículo misto caracterizado pela versatilidade do seu uso, inclusive fora da estrada.

FONTE: Ministério das Cidades, Departamento Nacional de Trânsito - DENATRAN, Sistema Nacional de Registro de Veículos/RENAVAM, Sistema Nacional de Estatística de Trânsito/SINET/2020

10.1.9: Modalidades de Sinalização, no Município de Itabuna, no Estado da Bahia – 2017 - 2021.

Modalidade	Quantidade				
	2017	2018	2019	2020	2021
Placas de Regulamentação	85	152	180	290	210
Placas de Advertência	10	36	100	60	50
Placas de Indicação	02	-	26	25	-
Sinalização Horizontal	500	04	11.880 m ²	13.400 m ²	-
Placas de Sinalização de Obra	-	-	20	40	-
Semáforos	-	-	-	0	-
Total	597	192	326	415	260

FONTE: SESTRAN/2021.

Nota: Conforme a Legislação de Trânsito a sinalização horizontal deve ser apresentada em m².

Anuário Estatístico de Itabuna: base de dados 2021.

10.1.10: Programa de Educação para o Trânsito, realizado no Município de Itabuna, no Estado da Bahia – 2020-2021.

Programa	2020		2021	
	Beneficiários	Beneficiários	Beneficiários	Recursos R\$
Campanha Verão	5.000	5.000	10.000	3.000
Campanha Volta às Aulas	-	-	-	-
Trabalho Educativo com Profissionais de Trânsito	1.100	1.100	20.000	8.000
Semana Nacional de Trânsito	8.000	8.000	10.000	15.400
Maio Amarelo			7.000	7.980
Trabalho Educativo nas Escolas	3.650	3.650	2.800	3.600
Campanha Educativa com Condutor Infrator	2.400	2.400	10.000	3.000
Trabalho Educativo nas Empresas e Comunidade em Geral	20.273	20.273	40.900	17.300
Minicidade de Trânsito	-	-	-	-
Campanha Educativa de Respeito à Faixa de Pedestres.	10.000	10.000	18.000	6.000
Alunos assistidos pela Escola Pública de Transito - EMTRAN	160	160	160	2.800
Total	50.583	50.583	83.000	67.080

FONTE: SESTRAN/2021.

10.2: Fornecimento de Energia Elétrica

10.2.1: Consumo de energia elétrica (KW/h), por tipos de estabelecimentos, no Município de Itabuna, no Estado da Bahia 2018-2021.

Classe de consumo	2018	2019	2020	2021
Comercial	6.223.573,30	6.000.778,66	4.706.814,35	...
Iluminação Pública	1.215.508,00	1.222.104,00	1.269.418,00	...
Industrial	517.572,91	571.245,13	370.479,82	...
Poder Público	817.203,76	768.953,85	556.593,58	...
Residencial	10.500.788,94	10.743.959,44	11.747.124,41	...
Rural	252.020,87	289.634,91	227.323,98	...
Serviço Público	890.654,57	958.905,16	662.676,52	...

FONTE: COELBA/2020.

10.3: Abastecimento de Água

10.3.1: Quantidade de ligações de água micromedidas, por situação do hidrômetro, no último dia do ano de referência em todas as categorias, no Município de Itabuna, no Estado da Bahia – 2017-2021. Unidade: Ligações.

Ano	Funcionando	Cortados	Lidos	Instalados (acumulados)	Parados
2017	34.730	8.129	42.750	1.984	2.088
2018	36.322	8.386	44.402	3.537	2.004
2019	37.237	8.808	45.984	2.788	2.056
2020	39.119	8.676	47.548	234	2.102
2021	39.375	9.790	49.118	2.570	2.095

FONTE: EMASA/2022.

10.3.2: Quantidade de ligações de água micromedidas, por categoria, no último dia do ano de referência, no Município de Itabuna, no Estado da Bahia – 2017-2021. Unidade: Ligações.

Ano	Residencial	Comercial	Pública	Industrial	Mista	Total
2017	37.950	2.636	250	63	1.960	42.859
2018	39.692	2.712	247	76	1.981	44.708
2019	40.974	2.770	245	70	1.986	46.045
2020	42.659	2.873	235	67	1.965	47.795
2021	43.878	2.951	239	77	2.020	49.165

FONTE: EMASA/2022.

10.3.3: Volume de água operacionalizado pela Empresa Municipal de Águas e Saneamento - EMASA, no Município de Itabuna, no Estado da Bahia – 2017-2021. Unidade: 1.000 m³/ano.

Ano	Volume de Água Produzido	Volume de Serviço	Volume de Água Consumido	Volume de Água Faturado
2017	19.014,13	702,13	18.253,56	10.908,86
2018	15.072,61	572,76	14.453,00	8.239,79
2019	19.340,00	870,30	18.457,29	9.885,90
2020	17.484,71	961,62	17.223,09	9.152,30
2021	19.624,52	883,10	17.804,34	8.124,57

FONTE: EMASA/2022.

10.4: Meios de Comunicação

10.4.1: Meios de Comunicação Social disponíveis, por tipo, no Município de Itabuna, no Estado da Bahia – 2017-2021.

Ano	Emissoras de Rádio		Emissora de TV		Jornais	Revistas
	Frequência FM	Frequência AM	Canal Aberto	Canal por Assinatura		
2017	6	3	3	-	5	-
2018	4	3	2	1	3	3
2019	5	3	2	1	3	3
2020	5	3	2	1	3	3
2021	6	2	9	1	2	1

FONTE: Secretaria Municipal de Governo. ASCOM/2022.

10.4.2: Número de Agências dos Correios e unidades operacionais de atendimento disponíveis, no Município de Itabuna, no Estado da Bahia – 2017-2021.

Ano	Agência dos correios	Agência dos correios comunitária	Agência dos correios franqueada	Caixa de coleta	Outros
2017	-	-	-	-	-
2018	3	-	1	-	-
2019	1	-	1	-	-
2020	1	-	1	-	-
2021	1	-	1	-	-

FONTE: Disponível em: <<https://mais.correios.com.br/app/index.php>>. Acesso em 22 de agosto de 2021

10.4.3: Pontos de Inclusão Digital, por tipo, no Município de Itabuna, no Estado da Bahia – 2020.

Continua

Local	Endereço	Programa Vinculado	Obs.
Projeto Encarte	Rua da Liberdade, 14 - Maria Pinheiro.	Ação Digital Nordeste - RITS	Programa não é de lab. de informática
LBV	Rua Gileno Amado, 135 - Caixa D'água.	Cidadania Digital – SECTI/BA	Não existe laboratório. de informática
Paróquia Santa Rita	Rua Juarez Távora, São Caetano.	Cidadania Digital – SECTI/BA	Não existe laboratório. de informática

Itabuna SAC	Av. Amélia Amado – Centro Comercial.	Cidadania Digital – SECTI/BA	Não existe lab. de informática
Itabuna – CSU	Rua do Arame, 429 – Sarinha.	Cidadania Digital – SECTI/BA	Tem laboratório de informática, não está em uso.
Estação Digital Itabuna	Rua Princesa Izabel, 678 – São Caetano.	Fundação Banco do Brasil	Endereço não encontrado
FACSUL	Av. José Soares Pinheiro	GESAC	não visitado
Associação do Culto Afro	Rua Inglaterra, 497 - São Judas.	Ponto de Cultura - MINC	Não foi possível entrar no local
Biblioteca Municipal	Av. Aziz Maron.	Programa Mais Cultura - MINK	Biblioteca com aviso da FICC - FECHADA
Centro Educacional Antônio Carlos Magalhães	Mangabinha	PROINFO - MEC	Não existe laboratório. de informática
Centro Integrado Oscar Marinho Falcão	Rua Itajuípe, s/nº, Santo Antônio.	PROINFO - MEC	Tem laboratório de informática, não está em uso.
CE Itabuna	Av. Kenedy	PROINFO - MEC	Não existe laboratório. de informática
CE Josué Brandão	Rua D, 180, Santo Antônio.	PROINFO - MEC	Tem laboratório de informática, não está em uso.
Colégio Sesquicentenário	Bairro Fatima	PROINFO - MEC	Tem laboratório de informática, não está em uso.
Escola Lourival Oliveira Soares	Bairro de Ferradas	PROINFO - MEC	Tem laboratório de informática, não está em uso.
Grupo Escolar Amélio Cordier	Rua Getúlio Vargas S/N - Santa Ines.	PROINFO - MEC	Não Visitado - Escola sem Endereço
Escola Ubaldo Dantas Nome Atual: Escola 28 de Julho	Califórnia	PROINFO - MEC	Máquinas necessitam de Manutenção
Escola Everaldo Cardoso	R. Floresta, 249, São Caetano.	PROINFO - MEC	Tem laboratório de informática, não esta em uso.
SAEB – SAC de Itabuna	Av. Amélia Amado	TIN - MDIC	Local do SAC desativado – No novo local Shopping não funciona
SETRAS de Itabuna	Rua do Arame Mesmo endereço da CSU	TIN - MDIC	Laboratório de informática não encontrado no endereço
Escola Luiz Inácio Lula da Silva	IBICARAI – BR 415	GESAC	Tem laboratório de informática, não está em uso.
Escola Zacarias Dantas	Rua Única Zona Rural	GESAC	Endereço não encontrado
Pólo UAB	Funciona Escola Modelo – JS Pinheiro Local tem 02 laboratórios 01 Programa Pela UESC 02 Programas GSAC	GESAC	Tem laboratório de informática, não está em uso.

FONTE: PMI. Secretaria de Municipal de Administração, DTI/2020.

10.5: Cultura, Esporte e Lazer.

10.5.1: Número de instalações e equipamentos culturais disponíveis, no Município de Itabuna, no Estado da Bahia – 2017-2021.

Instalações / Equipamentos	2017	2018	2019	2020	2021
Áreas Livres para Eventos	04	06	07	07	07
Arquivos	01	01	01	01	01
Auditórios, Salão para Convenções	11	17	23	23	23
Bibliotecas	05	05	06	06	06
Centro Cultural	03	07	07	07	07
Cinemas	00	00	01	01	01
Centro de Capacitação	05	05	07	07	07
Fundações Culturais	06	06	06	06	06

FONTE FICC/ Cultura – Esporte e Turismo/2021.

10.5.2: Instalações e equipamentos culturais disponíveis, no Município de Itabuna, no Estado da Bahia – 2021.

Continua

Áreas livres para eventos
<ol style="list-style-type: none"> Alameda da Juventude / Av. Aziz Maron Praça de Alimentação e Eventos / Praça Otávio Mangabeira Praça Olinto Leone Praça José Bastos Praça Rio Cachoeira / Av. Firmino Alves Calçadão da Rua Ruy Barbosa Praça da Matriz / Ferradas
Arquivos
<ol style="list-style-type: none"> Arquivo Público Municipal
Auditórios – Salões para Convenções.
<ol style="list-style-type: none"> Auditório Centro de Cultura Adonias Filho Auditório/Teatro Sala Zélia Lessa Auditório Colégio Ação Fraternal de Itabuna - AFI Auditório da União Metropolitana de Educação e Cultura - UNIME Auditório da Faculdade de Tecnologia e Ciência - FTC Auditório do Instituto de Cultura Espírita de Itabuna - ICEI Auditório da Associação Comercial de Itabuna – ACEI Auditório do Sind. Com. E Varejo do Município de Itabuna - SINDICOM Auditório Sala de Convenções Hotel Tarik Fontes Auditório do Sest/Senat Auditório Plenária da Câmara de Vereadores Auditório da Universidade Federal do Sul da Bahia – UFSB Auditório do Pallace Hall Auditório do Colégio Modelo Luiz Eduardo Magalhães Auditório Milton Veloso – Plenário e sala de treinamento – CDL ITABUNA Auditório do CEU (Urbis IV) Auditório Casa de Jorge Amado Ferradas Auditório Santa Casa de Misericórdia de Itabuna Auditório e Salão de Eventos – Terceira Via formatura e Eventos Auditório do Hospital de Olhos Beira-Rio Auditório da Associação dos Municípios da Região Cacaueira – AMURC Auditório do Centro Médico Beira-rio Teatro Municipal Candinha Dórea

Bibliotecas	
1.	Biblioteca Municipal Plínio de Almeida / FICC
2.	Biblioteca da Faculdade de Tecnologia e Ciência - FTC
3.	Biblioteca da União Metropolitana de Educação e Cultura - UNIME
4.	Biblioteca da Universidade Federal do Sul da Bahia - UFSB
5.	Biblioteca da Faculdade Santo Agostinho
6.	Biblioteca Comunitária Veneranda Andrade Santos – Bairro Sarinha
Centro Cultural	
1.	Centro de Cultura Adonias Filho
2.	Espaço Cultural Josué Brandão
3.	Centro de Memória Pastor Hélio Lourenço/ Igreja Batista Teosópolis
4.	Associação dos Cultos Afro de Itabuna – ACAI
5.	Associação Santa Cruz de Ijexá - ASSANCRI
6.	Instituto de Cultura Espírita de Itabuna – ICEI
7.	Centro Comunitário de Cultura e Assistência Social da LBV/Itabuna
Centro de Capacitação	
1.	Sest/ Senat
2.	Escola Profissionalizante
3.	Sebrae
4.	Centro de Integração, Capacitação e Estágios da Bahia – CIEEST / Itabuna
5.	Instituto Lapidar – Centro de Treinamento e Capacitação
6.	Centro Territorial de Educação Profissional do Litoral Sul
7.	Métodos Consultoria e Serviços Ltda. – Treinamento e Capacitação
Fundações Culturais	
1.	Fundação Itabunense de Cultura e Cidadania, Esporte e Turismo - FICC
2.	Fundação Marimbeta – Sítios de Integração da Criança e do Adolescente
3.	Fundação Jupará de Cultura e Ecologia
4.	Fundação Pau-Brasil
5.	Fundação São Vicente de Paula
6.	Fundação Henrique Alves dos Reis/ Museu Casa Verde

FONTE FICC/ Cultura – Esporte e Turismo/2021.

10.5.3: Número de instalações e equipamentos de lazer, no Município de Itabuna, no estado da Bahia – 2017-2021.

Instalações / equipamentos	2017	2018	2019	2020	2021
Praças públicas	-	-	-	-	...
Parques infantis	-	-	-	-	...
Clubes sociais	06	06	06	06	...

FONTE FICC/ Cultura – Esporte e Turismo/2021.

10.5.4: Número de instalações e equipamentos esportivos disponíveis, no Município de Itabuna, no estado da Bahia – 2017-2021.

Instalações / equipamentos	2017	2018	2019	2020	2021
Quadras Poli Esportivas Públicas e em Escolas	29	29	29	29	...
Ginásio de Esportes Municipais	03	03	03	03	...
Parques Aquáticos e Piscinas onde acontecem treinamentos	08	08	08	08	...
Campos de Futebol	01	01	01	01	...
Campos de Futebol (várzea)	18	18	18	18	...

FONTE FICC/ Cultura – Esporte e Turismo/2020.

10.5.5: Número de academias de ginástica e profissionais de Educação Física registrados, no Município de Itabuna, no Estado da Bahia – 2017-2021.

Ano	Academias com registro no CREF	Profissionais com registro no CREF
2017	6	33
2018	59	389
2019	63	404
2020	65	494
2021	69	517

FONTE: Conselho Regional de Educação Física/2020.

Disponível <<http://listasconfef.org.br/spw/CREF13/ConsultaCadastral/TelaConsultaPublicaCompleta.aspx>> Acesso em: 10 de novembro de 2021.

10.5.6: Programas de inclusão da população no esporte, disponíveis no Município de Itabuna, no Estado da Bahia – 2017-2021.

Projetos / programas	Pessoas atendidas				
	2017	2018	2019	2020	2021
Campeonato Interbairros	3.500	-	1200	0	...
Projeto Aquático de Hidroginástica e Natação	680	-	-	0	...
Projeto Esporte Vivo (iniciação ao futsal)	0	0	0	0	...
Treinamento de Seleções Municipais (handebol, voleibol, futsal e judô)	300	300	30	0	...
Projeto Bom de Bola Melhor na Escola	2.500	-	-	0	...
Total	6.980	300	1230	0	...

FONTE FICC/ Cultura – Esporte e Turismo/2020

10.5.7: Eventos esportivos realizados no Município de Itabuna, no Estado da Bahia – 2017-2021.

Eventos / competições	2017	2018	2019	2020	2021
Competições Esportivas	13	4	2	0	...
Jogos Oficiais (Campeonato Baiano de Futebol)	0	0	0	0	...
Taça Cidade de Itabuna de Futsal	0	0	0	0	...
Copa Cacau de Handebol	650	600	0	0	...
Total	663	604	2	0	...

FONTE FICC/ Cultura – Esporte e Turismo/2020.

10.5.8: Programas em parcerias com entidades esportivas, realizados no Município de Itabuna, no Estado da Bahia – 2020.

Programas com Entidades Esportivas	Público alvo	Parcerias
Jogos Estudantis	Estudantes	APEF – Associação dos Profissionais de Educação Física de Itabuna
Jogos Estudantis da Rede Pública	Estudantes	NRE/05 - Núcleo Regional de Educação
Campeonato Intermunicipal de Futebol	Geral	LIF – Liga Itabunense de Futebol
Campeonato de Base de Futebol	Geral	LIF – Liga Itabunense de Futebol
Campeonato da Liga de Futsal de Itabuna	Geral	LEFI - Liga das Escolinhas de Futsal de Itabuna
Corrida Rústica Cidade de Itabuna	Geral	AIA - Associação Itabunense de Atletismo
Campeonato de Natação	Geral	UENI - União das Escolas de Natação de Itabuna
Campeonato Baiano Tênis de Mesa	Geral	CGTM - Clube Grapiúna Tênis de Mesa

FONTE Secretaria Municipal De Esporte e Recreação/FICC/2020.

10.6: Urbanização

10.6.1: Principais pontes e sua localização, no Município de Itabuna, no Estado da Bahia – 2020.

Ponte	Localização	Data de criação
Góes Calmon	Liga o Centro da cidade ao Bairro Conceição	1928
César Borges	Acesso ao Bairro São Caetano	1943
Miguel Calmon	Acesso aos Bairros Conceição, Góes Calmon, Zizo, Pedro Jerônimo, Jardim Vitória, São Judas Tadeu e outros.	1957
Calixto Midlej	Liga o Centro e Bairro de Fátima ao Bairro Conceição e outros.	1987
Oito de Dezembro	Av. Juracy Magalhães	1926
Dois de Julho	Rua Felícia de Novais	1921
Claudionor Alpoim	Dá acesso à ladeira do Hospital Calixto M. e ao cemitério C. santo	-
Irmã Creusa	Rua Rufo Cunha, ao fundo, do Hospital Manoel Novais.	2012
Ponte	Rua Bela Vista, Loteamento Águia Branca, Zona do São Roque.	2010
Ponte no Canal Novo	São Caetano, Loteamento Fernando Vita	2011
Ponte	Av. Princesa Isabel, Canal do São Caetano	-
Ponte do Rio Icoo	Av. Manoel Chaves, próximo à Vila Olímpica.	2012
Ponte	Rua Juarez Távora, próximo à Igreja Santa Rita.	-
Ponte	Rua Neiva Monteiro Lobato, Bairro Lomanto.	-
Passarela da Ilha do Jegue	Av. Mário Padre / Av. Fernando Cordier	2018

FONTE: DE TABOCAS A ITABUNA, DEPARTAMENTO DE CADASTRO/SEFAP/2020.

10.6.2: Principais praças e sua localização, no Município de Itabuna, no Estado da Bahia – 2020.

Praça	Localização	Data de criação
Santo Antônio	Em frente ao santuário Santo Antônio	1910
Olinto Leone	Centro da cidade	1906
Adami	Centro da cidade	1905
Jardim do Ó	Em uma área onde nascem e morrem ruas que dão acesso aos Bairros São Caetano, Zildolândia, Mangabinha, Rodoviária e Centro da cidade.	1962
José Bastos	Está entre as Ruas Adolfo Maron, Osvaldo Cruz, São Vicente de Paula e Avenida Tosta Filho.	1911
Otávio Mangabeira (Camaçan)	Entre as ruas Cinquentenário, R. Prof. Alcício de Queiroz, Av. Fernando Cordier e R. Mariá Ferreira.	1963
Rio Cachoeira	Na Rua Princesa Isabel.	2002
Laura Conceição	Em frente à Catedral de São José.	1920

FONTE: DE TABOCAS A ITABUNA, Google Maps, DEPARTAMENTO DE CADASTRO/SEFAP/2020.

10.6.3: Convênios Federais de Infraestrutura, conforme objeto, localidades e execução, no Município de Itabuna, no Estado da Bahia – 2019.

Continua

Convênios Federais de Infraestrutura				
Convenio	Objeto	Localização	Situação atual	Execução em %
				2019
0301509-08/2009	Infraestrutura e Urbanismo	Daniel Gomes	Paralisada	26,51
0335901-86/2010	Macro drenagem Canal	São Pedro	Paralisada	-
0352694-24/2011	Urbanização e infraestrutura	Jorge Amado, Maria Matos, Santa Catarina, Sinval Palmeira, Lomanto Júnior, Nova Itabuna	Em andamento	60,38

Conclusão

0310948-09/2009	Pavimentação de vias	São Roque	Paralisada	53,21
0350915-50/2011	Obra de Saneamento	Califórnia e Nova Califórnia	Paralisada	85,98
0331686-85/2010	Pavimentação de vias	Vila Anália, São Roque e Lomanto Júnior	Paralisada	75,50
0105811-94/2018	Pavimentação de vias	Santa Inês	Paralisada	33,32
003/2018	Construção da segunda etapa do Teatro Municipal de Itabuna	Bairro Nossa Senhora das Graças	Concluída	100,00

FONTE: Secretaria de Desenvolvimento Urbano – SEDUR/2021

10.6.4: Pavimentação asfáltica com Recursos Próprios, conforme localização e execução, no Município de Itabuna, no Estado da Bahia – 2017-2021.

Pavimentação Asfáltica com Recursos Próprios			
Ano	Bairro	Logradouro (rua, av., trav...)	Execução (M)
2017	Morumbi		1.034,00
	Conceição	Rua do Prado	850,00
	Centro	Trav. Juca Leão	169,00
	Mutuns	Rua Principal	170,00
	Jardim Vitória	De Acesso ao Trade Center	190,00
2018	Fátima	Rua V	125,00
	Jardim Vitória	Rua A, Jequitibá	238,00
	São Caetano	Rua Santo Antônio, Trav. Floresta	440,00
	c. vereadores?	Ponto de Onibus – câmara de vereadores	75,00
	Centro Comercial	Rodoviária	100,00
	Castália	Rua B	90,00
	Fonseca	Rua Antônio Pinheiro, Rua Betildes Fonseca	204,00
	Ferradas	Rua Santa Rita	45,00
	Góes Calmon	Rua D e B	318,00
Santo Antônio	Rua Pirajá	91,00	
2019	Parque Verde	Parte da Rua B, Rua D, Rua E, parte da Rua C.	760,00
	Parque Boa Vista	Rua Vinte e Oito.	225,00
	Castália	Rua Elizeu Pires, Rua José Teodoro	313,00
	João Soares	Parte das trav. São Pedro e Trav. São Luís	225,00
	Banco raso	Rua D, Parte Rua BNH, Rua B, Lot. Santa Tereza.	370,00
	Santo Antônio	Rua 1ª Trav. dos trovadores,	153,00
	Califórnia	Parte da Av. Capixaba	866,00
	Monte Cristo	Rua A, B, C, D E, F, G, H, I, K, N, P, Q (parte), V, X, Rua Quintino de Menezes.	4.431,00
	Caixa D'água	Rua Água Branca, Rua São Paulo, Trav. Washington Luis.	540,00
	Antique	R. A, Rua Santo Antônio, Rua São José, Rua Santa Maria.	860,00
Santa Inês	Rua de Mutuns, Rua do Coqueiro, Rua da Palmeira	1.191,00	
Jardim América	Acesso Cond. Jardim América	310,00	
2020

2021	São Caetano	Av. Roberto santos	...
	Pedro Gerônimo	Av. Pedro Jorge	...
	Alto Maron	Av. Ilhéus	...
	Centro	Av. Aziz Maron	...
	São Caetana	Tv. Floresta	...
	Nossa Senhora Fatima	R. Felícia de novais	...
	Alto mirante	Av. Juracy Magalhães	...
	Alto Maron	R alm. Floriano Peixoto	...
	Nova Esperança(ferrada)	Rua do Presídio	...
	Centro	Av. Ilhéus,	...
	Jubiabá	Rua do Condomínio	...
	Antique	Av. Bionor Rebouças brandão	...
	São Caetano	R. bela vista	...
	Pedro Gerônimo	Rua Frei Joaquim	...

FONTE: Secretaria de Desenvolvimento Urbano – SEDUR./2020



**ANUÁRIO
ESTATÍSTICO**
Base de Dados 2021

**HABITAÇÃO
E SANEAMENTO BÁSICO**

11. Habitação e Saneamento Básico

11.1: Número de domicílios por situação de moradia, no Município de Itabuna, no Estado da Bahia – 2013– 2015.

Ano	Situação de Moradia						Total
	Casas de Tijolo	Casa de Taipa Revestida	Casa de Taipa Não Revestida	Casa de Madeira	Casa de Material Aproveitado	Outros	
2013	43.834	188	86	2.284	241	286	48.932
2014	52.106	171	86	2.000	225	499	55.087
2015	57.869	180	73	1.814	193	477	60.606

FONTE: SIAB; Disponível em: <http://tabnet.datasus.gov.br/cgi/tabcgi.exe?siab/cnv/SIABCBA.def>; <http://www2.datasus.gov.br/SIAB/index.php?area=04>, Acessado em: 16 de Maio 2019.

11.2: Programas Habitacionais de Interesse Social implantados, para faixa de renda até 3 salários mínimos, no município de Itabuna, no estado da Bahia – 2012– 2019.

Empreendimentos	Unidades Habitacionais (Uh)	Ano	Observações
Residencial Pedro Fontes de Araújo II	496	2012	(Concluído)
Residencial Vida Nova - 1ª Etapa	368	2012	(Concluído)
Residencial Jardim América Etapa I	500	2013	(Concluído)
Residencial Jardim América Etapa II	500	2013	(Concluído)
Conjunto Residencial São José	900	2015	(Concluído)
Conjunto Residencial Jubiabá e Gabriela	2.052	2016	(Concluído)
Itabuna Parque	432	2017	(Concluído)
Residencial Itapuan	748	2019	-

FONTE: SAS, 2019

11.3: Síntese dos programas de habitação e infraestrutura, no Município de Itabuna, no Estado da Bahia – 2000 -2016.

Continua

Denominação	Localização	Ano	Unidades Habitacionais	Pessoas	Faixa de Renda Atendida
1. INOCOOP-BASE	Jaçanã	2000	-	-	3 a 12 SM
2. Habitat Brasil – HBB	Bananeira	2002	236	-	1 SM a 3 SM
3. Morar Melhor	Jardim Grapiúna/Favela do Bode	2004	68	-	1 SM a 3 SM
4. PSH – Programa Social de Habitação	Bairro Nova Califórnia	2005	56	-	1 SM
5. Programa Urbanização, Regularização e Integração de Assentamentos Precários / Comunidade	Bairro Bananeira	2006	65	-	1 SM
6. Programa Habitação de Interesse Social	Bairro Fernando Gomes	2008	97	-	Até 1 SM
7. Programa Urbanização, Regularização e Integração de Assentamentos Precários	Bairro Maria Pinheiro	2008	190	-	1 SM
8. Programa Segurança e Educação no Trânsito	Bairro São Roque	2009	-	2.000	-
9. Programa Urbanização, Regularização e Integração de Assentamentos Precários	Bairros Maria Pinheiro e Daniel Gomes	2009	120	-	Até 1 SM
10. Programa de Infraestrutura Hídrica	Centro	2009	-	4.000	-
11. Programa Pró Município – G. da Política de Desenvolvimento	Bairro Zizo	2009	-	2.000	-

Capítulo 11 – Habitação e Saneamento Básico

Conclusão

Denominação	Localização	Ano	Unidades Habitacionais	Pessoas	Faixa de Renda Atendida
12. Conjunto Residencial Vida Nova	Bairro Califórnia	2011	368	1.472	Até 3 SM
13. Implantação e Ampliação do Esgotamento Sanitário	Bairro Nova Califórnia	2011	-	2.000	1 SM
14. Programa Urbanização, Regularização e Integração de Assentamentos Precários.	Bairros: Rua de Palha, Sinval Palmeira, Jorge Amado, Nova Itabuna, Lomanto Júnior, Santa Catarina, Bananeira.	2011	748	-	Até R\$ 3600,00
15. PAC 2 – Elaboração de Projetos de Engenharia Estudos e Planos de Saneamento	Município	2011	-	-	-
16. Conjunto Residencial Pedro Fontes – Etapa I	Bairro São Roque	2012	496	1.984	Até 1 SM
17. Conjunto Residencial Pedro Fonte – Etapa II	Bairro São Roque	2012	496	1.984	Até 3 SM
18. Programa Reabilitação Urbana	Bairros Vila Anália e Parque São João	2012	-	2.000	-
19. Conjunto Residencial Jardim América – Etapa I	Bairro Nova Califórnia	2013	500	2.000	Até 3 SM
20. Conjunto Residencial Jardim América – etapa II	Bairro Nova Califórnia	2013	500	2.000	Até 3 SM
21. Residencial São José	Bairro Ferradas	2016	900	3200	Até R\$ 1800,00
22. Residencial Jubiabá	Bairro Ferradas	2016	996	3984	Até R\$ 1800,00
23. Residencial Gabriela	Bairro Ferradas	2016	1056	4224	Até R\$ 1800,00

FONTE: SAS, 2020.

11.4: Percentual de atendimento da coleta de Resíduos Sólidos gerados na zona urbana e distritos, no Município de Itabuna, no Estado da Bahia – 2021.

Abrangência	Localização
100%	Itabuna
100%	Distrito Mutuns
100%	Distrito Itamaracá
100%	Distrito Roça do Povo

FONTE: BIOSANEAR/2022.

11.5: Quantitativo mensal de resíduos gerados, segundo destino, no Município de Itabuna, no Estado da Bahia – 2021.

Ano	Resíduos sólidos urbanos (t) mês	Retirada mecanizada de entulhos (t) mês	Destino
Janeiro	4.060,76	2.128,96	Aterro Sanitário
Fevereiro	3.832,76	1.355,38	Aterro Sanitário
Março	4.195,29	2.250,81	Aterro Sanitário
Abril	3.773,99	1.889,18	Aterro Sanitário
Mai	3.803,81	2.097,50	Aterro Sanitário
Junho	3.933,15	3.117,28	Aterro Sanitário
Julho	3.880,58	3.951,65	Aterro Sanitário
Agosto	3.906,25	4.088,90	Aterro Sanitário
Setembro	3.776,76	2.110,15	Aterro Sanitário
Outubro	3.828,89	1.880,15	Aterro Sanitário
Novembro	4.014,62	1.713,39	Aterro Sanitário
Dezembro	4.480,13	2.401,45	Aterro Sanitário

FONTE: BIOSANEAR/2022.

11.6: Média mensal de resíduos sólidos hospitalares gerados nas Unidades de Saúde Municipais, no Município de Itabuna, no Estado da Bahia – 2016-2020.

Ano	Quantidade Estimada (t)	Unidades de Saúde
2016	13,5	-
2017	-	-
2018	-	-
2019	-	-
2020	-	-

FONTE: BIOSANEAR/2021

11.7: Quantidade de ligações de Água no último dia do ano de referência, providas ou não de hidrômetro, no Município de Itabuna, no Estado da Bahia – 2017-2021. Unidade: Ligações.

Ano	Existentes	Funcionando	Cortadas
2017	67.742	50.614	17.128
2018	68.332	50.686	17.646
2019	65.510	48.670	16.840
2020	66.603	49.894	16.709
2021	67.167	49.107	18.060

FONTE: EMASA/2022.

Nota Técnica:A redução da quantidade de ligações de água referente ao ano de 2019 deve-se a mudança na metodologia de cálculo utilizada, considerando apenas as ligações efetivas e também, as ações de atualização cadastral.

11.8: Quantidade de ligações de Esgoto no último dia do ano de referência, no Município de Itabuna, no Estado da Bahia – 2017-2021. Unidade: Ligações.

Ano	Existentes	Funcionando	Não Faturado
2017	46.582	36.161	10.421
2018	50.048	38.334	11.714
2019	52.912	40.114	12.798
2020	54.131	41.338	12.793
2021	55.001	41.026	13.975

FONTE: EMASA, 2022.

11.9: Quantidade de economias no último dia do ano de referência, atendidas pelo Serviço de Abastecimento de Água, no Município de Itabuna, no Estado da Bahia – 2017-2021. Unidade: Economias.

Ano	Existentes	Funcionando	Cortadas
2017	92.344	71.840	20.504
2018	93.329	72.085	21.244
2019	89.407	68.889	20.518
2020	90.569	70.121	20.448
2021	91.536	69.585	21.951

FONTE: EMASA/2022.

Nota Técnica:A redução da quantidade de economias de água referente ao ano de 2019 deve-se a mudança na metodologia de cálculo utilizada, considerando apenas as economias efetivas e também, as ações de atualização cadastral.

11.10: Quantidade de economias no último dia do ano de referência, atendidas pelo Serviço de Esgoto, no Município de Itabuna, no Estado da Bahia – 2017-2021. Unidade: Economias.

Ano	Existentes	Funcionando	Não Faturado
2017	66.922	53.790	13.132
2018	71.370	56.639	14.731
2019	74.699	58.677	16.022
2020	75.984	59.906	16.078
2021	77.193	59.831	17.362

FONTE: EMASA/2022.

11.11: Quantidade de economias existentes (ativas e inativas) por categoria, no último dia do ano de referência, com serviço de abastecimento de água no Município de Itabuna, no Estado da Bahia – 2017-2021. Unidade: Economias.

Ano	Categorias				
	Residencial	Comercial	Pública	Industrial	Total
2017	84.205	7.711	343	85	92.344
2018	85.122	7.789	317	101	93.329
2019	81.799	7.231	294	83	89.407
2020	82.880	7.325	281	83	90.569
2021	83.747	7.417	280	89	91.533

FONTE: EMASA/2022.

Nota Técnica: A redução da quantidade de economias de água referente ao ano de 2019 deve-se a mudança na metodologia de cálculo utilizada, considerando apenas as economias efetivas e também, as ações de atualização cadastral.

11.12: Quantidade de economias existentes por categoria, no último dia do ano de referência, com serviço de esgoto, no Município de Itabuna, no Estado da Bahia – 2017-2021. Unidade: Economias.

Ano	Categoria				
	Residencial	Comercial	Pública	Industrial	Total
2017	60.169	6.457	258	38	66.922
2018	64.422	6.666	236	46	71.370
2019	67.954	6.446	256	43	74.699
2020	69.165	6.522	250	47	75.984
2021	70.300	6.594	250	46	77.190

FONTE: EMASA/2022.

11.13: Indicadores de perda de água no sistema de abastecimento, no Município de Itabuna, no Estado da Bahia – 2017-2021.

Indicador	2017	2018	2019	2020	2021
Índice de perda por ligação (Litro/dia ligação)	3,16	2,53	3,79	4,36	52,28
Índice de hidrometração (%)	63,27	64,52	70,29	71,76	83,83

FONTE: SNIS (2017-2020).

Nota Técnica: Os índices de perda por ligação e hidrometração referentes aos anos de 2017 a 2020 foram revisados. Os valores atualizados foram extraídos das publicações do SNIS (Sistema Nacional de Informações Sobre Saneamento). Os índices do ano de 2021 foram projetados.



ANUÁRIO ESTATÍSTICO

Base de Dados 2021

MERCADO DE TRABALHO

12. Mercado de Trabalho

12.1: Emissão de Carteiras de Trabalho, por tipo de emissão, no Município de Itabuna, no Estado da Bahia – 2015-2019.

Carteira de Trabalho	2015	2016	2017	2018	2019
1ª. Via	5.796	4.157	4.016	-	-
2ª. Via	3.913	2.736	2.759	-	-

FONTE: SAC / SAEB, 2020.

12.2: Evolução das admissões, por grande Setor de Atividade Econômica do IBGE, no Município de Itabuna, no Estado da Bahia – 2015-2019.

Ano	Setor de Atividade Econômica					
	Indústria de Transformação	Construção Civil	Comércio	Serviços	Agropecuária	Administração Pública
2015	1.222	1.749	3.263	3.873	775	108
2016	1.646	730	3.220	4.337	309	111
2017	1.026	1.089	3.063	4.161	295	60
2018	1.059	781	2.743	3.506	229	53
2019	852	480	3.130	3.202	283	47

FONTE: CAGED/MTE. Disponível em: <http://bi.mte.gov.br/eec/pages/consultas/evolucaoEmprego/consultaEvolucaoEmprego.xhtml#relatorioSetor> Acesso em 08 de abril de 2020.

12.3: Evolução das admissões, por grande Setor de Atividade Econômica do IBGE, em nível de Município, Estado e Brasil – 2018-2019.

Setor De Atividade Econômica	Itabuna		Bahia		Brasil	
	2018	2019	2018	2019	2018	2019
Indústria de Transformação	1.059	852	63.770	66.946	2.483.547	2.579.612
Construção Civil	781	480	72.906	92.136	1.370.065	1.461.022
Comércio	2.743	3.130	140.577	144.849	3.845.114	3.996.673
Serviços	3.506	3.202	244.557	252.681	6.501.676	6.966.824
Agropecuária	229	283	64.827	62.253	1.000.848	999.909
Administração Pública	53	47	4.873	4.595	64.831	66.138

FONTE: CAGED/MTE. Disponível em: <http://bi.mte.gov.br/eec/pages/consultas/evolucaoEmprego/consultaEvolucaoEmprego.xhtml#relatorioSetor> Acesso em 08 de abril de 2020.

12.4: Evolução dos desligamentos por grande Setor de Atividade Econômica do IBGE, no Município de Itabuna, no Estado da Bahia – 2015-2019.

ANO	Setor de Atividade Econômica					
	Indústria de Transformação	Construção Civil	Comércio	Serviços	Agropecuária	Administração Pública
2015	1.605	2.301	3.768	4.302	694	79
2016	1.197	1.002	3.812	3.534	495	71
2017	1.298	1.420	3.073	3.421	312	53
2018	1.333	884	3.147	3.824	300	64
2019	922	442	2.963	4.068	316	31

FONTE: CAGED/MTE. Disponível em: <http://bi.mte.gov.br/eec/pages/consultas/evolucaoEmprego/consultaEvolucaoEmprego.xhtml#relatorioSetor> Acesso em 08 de abril de 2020.

12.5: Evolução dos desligamentos, por grande Setor de Atividade Econômica do IBGE, em nível de Município, Estado e Brasil – 2018-2019.

Setor de Atividade Econômica	Itabuna		Bahia		Brasil	
	2018	2019	2018	2019	2018	2019
Indústria de Transformação	1.333	922	61.901	64.593	2.480.937	2.561.271
Construção Civil	884	442	72.043	80.585	1.352.108	1.389.907
Comércio	3.147	2.963	138.594	139.552	3.743.107	3.851.198
Serviços	3.824	4.068	224.052	242.635	6.103.073	6.584.299
Agropecuária	300	316	65.236	63.055	997.603	985.543
Administração Pública	64	31	3.833	4.625	69.021	65.316

FONTE: CAGED/MTE. Disponível em: <http://bi.mte.gov.br/eec/pages/consultas/evolucaoEmprego/consultaEvolucaoEmprego.xhtml#relatorioSetor>
Acesso em 08 de abril de 2020.

12.6: Demonstrativo das admissões, por Setor Econômico, no Município de Itabuna, no Estado da Bahia – 2015-2019.

Ano	Setor	Primeiro Emprego	Reemprego	Contrato de Trabalho por Prazo Determinado	Reintegração	Transferência Adm.	Total de Admissões
2015	Indústria	252	699	19	9	418	979
	Construção Civil	26	1.495	14	0	195	1.535
	Comércio	391	2.551	100	5	253	3.047
	Serviços	321	2.519	797	1	174	3.638
	Agropecuária	65	380	9	0	4	454
	Administração Pública	29	79	0	0	16	108
2016	Indústria	778	816	25	5	33	1.624
	Construção Civil	26	620	22	1	53	669
	Comércio	325	2.506	171	3	182	3005
	Serviços	270	3.630	178	3	296	4.081
	Agropecuária	14	272	5	0	23	291
	Administração Pública	4	106	0	0	2	110
2017	Indústria	230	741	25	2	0	998
	Construção Civil	9	693	12	1	0	715
	Comércio	318	2.478	119	10	0	2.925
	Serviços	536	2.326	1.205	13	0	4.080
	Agropecuária	15	256	2	0	0	273
	Administração Pública	0	60	0	0	0	60
2018	Indústria	250	768	25	4	0	1047
	Construção Civil	11	731	21	0	0	763
	Comércio	234	2.209	151	7	0	2601
	Serviços	365	2.491	455	35	0	3346
	Agropecuária	4	208	6	0	0	218
	Administração Pública	0	53	0	0	0	53
2019	Indústria	163	657	22	0	0	842
	Construção Civil	6	422	4	0	0	432
	Comércio	293	2.627	88	2	0	3.010
	Serviços	386	2.484	204	3	0	3.077
	Agropecuária	12	260	3	0	0	275
	Administração Pública	6	41	0	0	0	47

FONTE: CAGED-MTE. Disponível em: <<http://bi.mte.gov.br/cagedestabelecimento/pages/consulta.xhtml>>. Acesso em 10 de abril de 2020.

12.7: Demonstrativo dos desligamentos, por Setor Econômico, no Município de Itabuna, no Estado da Bahia – 2015-2019.

Ano	Setor	Dispensa com Justa Causa	Dispensa sem Justa Causa	A Pedido	Término de Contrato por Prazo Determinado	Término de Contrato	Aposentados	Mortos	Total
2015	Indústria	43	1.139	145	9	222	0	4	1.562
	Construção Civil	12	1.733	98	26	335	1	5	2.210
	Comércio	20	2.559	474	122	371	1	5	3.552
	Serviços	21	3.033	523	72	351	7	14	4.021
	Agropecuária	3	402	113	15	36	0	2	571
	Administração Pública	0	67	10	0	2	0	0	79
2016	Indústria	28	696	153	19	286	0	7	1.189
	Construção Civil	3	729	87	19	124	0	3	965
	Comércio	24	2.742	402	105	402	4	14	3.693
	Serviços	31	2.279	578	47	355	24	47	3.330
	Agropecuária	1	343	42	3	23	3	4	419
	Administração Pública	1	55	7	0	8	0	0	71
2017	Indústria	27	886	135	15	178	1	10	1.252
	Construção Civil	1	842	89	3	147	0	2	1.084
	Comércio	40	2.054	373	61	429	4	9	2.970
	Serviços	92	1.973	897	52	309	13	10	3.347
	Agropecuária	2	207	40	1	26	3	2	281
	Administração Pública	2	32	12	0	7	0	0	53
2018	Indústria	19	1.082	104	20	154	0	7	1.387
	Construção Civil	6	670	28	22	144	1	0	873
	Comércio	24	2.200	356	80	321	3	10	3.012
	Serviços	95	2.343	801	80	354	26	17	3.761
	Agropecuária	1	216	39	0	19	0	3	278
	Administração Pública	4	49	8	0	3	0	0	64
2019	Indústria	22	594	95	11	164	0	5	891
	Construção Civil	2	309	23	3	55	0	0	392
	Comércio	24	1.971	421	37	371	4	9	2.837
	Serviços	197	2.491	690	65	378	17	22	3.860
	Agropecuária	0	244	24	1	24	1	2	296
	Administração Pública	4	17	5	0	4	0	1	31

FONTE: CAGED-MTE. Disponível em: <<http://bi.mte.gov.br/cagedestabelecimento/pages/consulta.xhtml>>. Acesso em 10 de abril de 2020.

12.8: Intermediação de estágio no CIEE, no Município de Itabuna, no Estado da Bahia – 2017-2021.

Ano	Encaminhados	Contratados	Bolsas Pagas
2017	18.947	4.450	46.728
2018	17.500	3.505	42.060
2019	-	-	-
2020	5.015	1.001	40.656
2021

FONTE: CIEE/2022.

12.9: Intermediação de estágio no IEL, no Município de Itabuna, no Estado da Bahia – 2015-2019.

Ano	Encaminhados	Contratados	Bolsas Pagas
2015	874	653	653
2016	899	671	671
2017	1273	988	988
2018	1305	1423	1237
2019	-	-	-

FONTE: IEL/2020

12.10: Remuneração média de empregos formais, segundo atividade econômica, no Município de Itabuna, no Estado da Bahia – 2018.

Atividade Econômica	Remuneração(R\$)		
	Masculino	Feminino	Total
Extrativa Mineral	1.675,92	2.195,00	1.721,06
Indústria de Transformação	2.003,27	1.399,86	1.729,77
Serviços Industriais de Utilidade Pública	2.740,06	2.449,10	2.701,27
Construção Civil	1.568,22	1.344,22	1.548,49
Comércio	1.679,08	1.509,12	1.615,57
Serviços	2.501,05	2.164,53	2.330,94
Administração Pública	2.325,79	2.827,41	2.645,61
Agropecuária	1.152,15	1.300,07	1.171,16

FONTE: MTE. Disponível em http://bi.mte.gov.br/bgcaged/caged_isper/index.php. Acesso em 10 de abril de 2020

12.11: Ocupação com maiores estoques segundo remuneração média, no Município de Itabuna, no Estado da Bahia – 2018.

Ocupação	Remuneração (R\$)		
	Masculino	Feminino	Total
Assistente Administrativo	2.967,61	2.672,51	2.797,04
Auxiliar de Escritório em Geral	1.486,42	1.542,96	1.521,21
Vendedor de Comércio Varejista	1.747,29	1.399,59	1.561,11
Operador de Telemarketing Ativo	969,87	958,52	961,67
Operador Polivalente da Industria Textil	1.277,66	1.264,26	1.268,00

FONTE: MTE. Disponível em http://bi.mte.gov.br/bgcaged/caged_isper/index.php. Acesso em 10 de abril de 2020

12.12: Pessoas de 10 anos ou mais de idade, segundo o sexo e a cor ou raça, no Município de Itabuna, no Estado da Bahia – 2010.

Cor ou Raça	Masculino	Feminino
Branca	17.311	20.827
Preta	13.145	12.982
Amarela	587	808
Parda	50.723	58.196
Indígena	340	339

FONTE: IBGE – Censo Demográfico 2010

12.13: Pessoas de 10 anos ou mais de idade com rendimento, segundo o sexo e a cor ou raça, no Município de Itabuna, no Estado da Bahia – 2010.

Cor ou Raça	Masculino	Feminino
Branca	12.047	12.275
Preta	9.244	7.478
Amarela	407	448
Parda	33.793	32.459
Indígena	251	219

FONTE: IBGE – Censo Demográfico 2010

12.14: Valor do rendimento nominal médio mensal das pessoas de 10 anos ou mais de idade, segundo o sexo e a cor ou raça, no Município de Itabuna, no Estado da Bahia – 2010.

Cor ou Raça	Masculino (R\$)	Feminino (R\$)
Branca	1.190,77	662,86
Preta	600,34	347,71
Amarela	782,41	503,55
Parda	696,71	411,48
Indígena	724,78	387,42

FONTE: IBGE – Censo Demográfico 2010

12.15: Valor do rendimento nominal mensal das pessoas de 10 anos ou mais de idade com rendimento, segundo sexo e cor ou raça, no Município de Itabuna, no Estado da Bahia – 2010

Cor ou Raça	Masculino (R\$)	Feminino (R\$)
Branca	1.711,09	1.124,68
Preta	853,69	603,62
Amarela	1.128,43	908,19
Parda	1.045,75	737,75
Indígena	981,78	599,70

FONTE: IBGE – Censo Demográfico 2010

12.16: Valor do rendimento nominal mediano mensal das pessoas de 10 anos ou mais de idade, no Município de Itabuna, no Estado da Bahia – 2010.

Cor ou Raça	Masculino (R\$)	Feminino (R\$)
Branca	510,00	400,00
Preta	510,00	130,50
Amarela	510,00	116,00
Parda	510,00	123,00
Indígena	510,00	256,00

FONTE: IBGE – Censo Demográfico 2010

12.17: Valor do rendimento nominal mediano mensal das pessoas de 10 anos ou mais de idade, com rendimento, no Município de Itabuna, no Estado da Bahia – 2010.

Cor ou Raça	Masculino (R\$)	Feminino (R\$)
Branca	765,00	510,00
Preta	510,00	510,00
Amarela	600,00	510,00
Parda	510,00	510,00
Indígena	+510,00	510,00

FONTE: IBGE – Censo Demográfico 2010

12.18: Pessoas de 10 anos ou mais de idade, segundo situação do domicílio e cor ou raça, no Município de Itabuna, no Estado da Bahia – 2010.

Cor ou Raça	Urbano	Rural
Branca	37.537	601
Preta	25.623	504
Amarela	1.383	12
Parda	105.917	3.002
Indígena	666	13

FONTE: IBGE – Censo Demográfico 2010

12.19: Pessoas de 10 anos ou mais de idade com rendimento, segundo situação de domicílio e cor e/ou raça, no Município de Itabuna, no Estado da Bahia – 2010.

Cor ou Raça	Urbano	Rural
Branca	24.019	303
Preta	16.435	287
Amarela	848	7
Parda	64.737	1.515
Indígena	462	8

FONTE: IBGE – Censo Demográfico 2010

12.20: Valor do rendimento nominal médio mensal das pessoas de 10 anos ou mais de idade, segundo situação de domicílio e cor ou raça, no Município de Itabuna, no Estado da Bahia – 2010

Cor ou Raça	Urbano (R\$)	Rural (R\$)
Branca	911,15	361,01
Preta	478,82	271,15
Amarela	622,46	440,00
Parda	553,00	237,78
Indígena	561,71	281,54

FONTE: IBGE – Censo Demográfico 2010

12.21: Valor do rendimento nominal médio mensal das pessoas de 10 anos ou mais de idade com rendimento, segundo situação de domicílio e cor ou raça, no Município de Itabuna, no Estado da Bahia – 2010.

Cor ou Raça	Urbano (R\$)	Rural (R\$)
Branca	1.423,96	716,06
Preta	746,50	476,17
Amarela	1.015,16	754,29
Parda	904,76	471,17
Indígena	809,74	457,50

FONTE: IBGE – Censo Demográfico 2010

12.22: Valor do rendimento nominal mediano mensal das pessoas de 10 anos ou mais de idade, segundo situação de domicílio e cor ou raça, no Município de Itabuna, no Estado da Bahia – 2010

Cor ou Raça	Urbano (R\$)	Rural (R\$)
Branca	510,00	40,00
Preta	400,00	134,00
Amarela	400,00	145,00
Parda	400,00	44,00
Indígena	510,00	510,00

FONTE: IBGE – Censo Demográfico 2010

12.23: Valor do rendimento nominal mediano mensal das pessoas de 10 anos ou mais de idade, com rendimento, segundo situação do domicílio e cor ou raça, no Município de Itabuna, no Estado da Bahia – 2010.

Cor/Raça	Urbano (R\$)	Rural (R\$)
Branca	600,00	510,00
Preta	510,00	510,00
Amarela	510,00	510,00
Parda	510,00	510,00
Indígena	510,00	510,00

FONTE: IBGE – Censo Demográfico 2010

12.24: Pessoas de 10 anos ou mais de idade por classe de rendimento nominal mensal, no Município de Itabuna, no Estado da Bahia – 2010.

Classes de Rendimento	Total
Até 1/2 salário mínimo	13.155
Mais de 1/2 a 1 salário mínimo	49.790
Mais de 1 a 2 salários mínimos	23.953
Mais de 2 a 5 salários mínimos	15.152
Mais de 5 a 10 salários mínimos	4.688
Mais de 10 a 20 salários mínimos	1.351
Mais de 20 salários mínimos	532
Sem rendimento	66.637

FONTE: IBGE – Censo Demográfico 2010



**ANUÁRIO
ESTATÍSTICO**
Base de Dados 2021

**SEGURANÇA
PÚBLICA**

13. Segurança Pública

13.1: Principais ocorrências policiais registradas na 6ª CORPIN, no Município de Itabuna, no Estado da Bahia – 2017-2021.

Ano	Ocorrências						
	Homicídio Doloso	Tentativa de homicídio	Estupro*	Roubo seguido de morte	Roubo a ônibus urbano	Furto de veículo	Roubo de veículo
2017	109	112	05	01	37	151	405
2018	125	91	* 49	--	22	--	415
2019	109	105	04	0	12	116	387
2020	73	34	04	0	05	152	317
2021	50	29	07	03	01	68	119

FONTE: CEDEP/SSP BA/2021

* Obs. Os dados de estupro, referente ao quadro 13.1 - correspondem as ocorrências registradas neste complexo policial. Exceto o ano de 2018 que inclui o quantitativo da DEAM (Delegacia da Mulher de Itabuna).

13.2: Ocorrências de Estupros Registradas na Delegacia da Mulher em Itabuna e no Complexo Policial de Itabuna – 2017-2021.

Ano	Ocorrências
2017	38
2018	49
2019	36
2020	42
2021	54

FONTE: CEDEP/SSP BA/2021

13.3: Registros das ocorrências de homicídios, por bairro, no Município de Itabuna, no Estado Bahia – 2017-2021.

Continua

Homicídios por Bairro	Ocorrências de homicídios				
	2017	2018	2019	2020	2021
Alto Maron	0	0	0	0	0
Alto Mirante	0	0	0	0	0
Alto dos Canecos	0	0	0	0	0
Antique	1	0	1	1	0
BA - Itabuna- Ibicaraí	0	0	0	0	0
Bananeira	0	0	0	0	0
Banco Raso	1	1	0	1	0
Berilo	0	0	0	0	0
BNH	0	0	0	0	0
BR 101 - Antes do Rio Cachoeira	0	0	0	0	0
BR 101 - Depois do Rio Cachoeira	0	2	0	0	0
Brasil Novo	0	0	1	0	0
BR-Itabuna-Ilhéus	0	0	0	0	0
Caixa d'água	0	0	0	0	0
Califórnia	9	11	0	7	6
Campo Formoso	0	0	11	0	0
Carlos Silva (Andaraí)	0	0	0	0	0
Castália	0	0	0	0	0
Centro	0	4	0	4	2
Centro Comercial	6	2	4	4	1
Cerrado	1	0	1	0	0
Conceição	1	0	0	1	0
Corbiniano Freire	0	0	0	0	1

Continua

Homicídios por Bairro	Ocorrências de homicídios				
	2017	2018	2019	2020	2021
Daniel Gomes	1	4	0	0	0
Ester Gomes	0	0	0	0	0
Eugênio Brandão	0	0	0	0	0
Fátima	5	5	5	5	5
Fernando Gomes	0	2	0	2	0
Ferradas	3	1	1	1	0
Fonseca	2	1	1	0	0
Góes Calmon	0	1	1	0	0
Gegeu	0	0	0	0	0
Gogó da Ema	0	0	0	0	0
Itamaracá	0	0	0	0	0
Jaçanã	1	1	1	3	1
Jardim Alamar	0	1	0	0	0
Jardim das Acácias	0	0	0	0	0
Jardim Grapiúna	1	2	1	0	0
Jardim Primavera	2	1	1	0	0
Jardim Vitória	0	0	0	0	0
João Soares	0	0	1	0	0
Jorge Amado	1	1	0	1	0
Juca Leão	0	0	0	0	0
Lixão	0	0	0	0	0
Lomanto	2	2	2	0	5
Lot. Corbiniano Freire	0	0	0	0	0
Lot. Jardim Itamaracá	0	0	0	0	0
Lot. Teclo Conrado	0	0	0	0	0
Mangabinha	0	5	6	5	3
Manoel Leão	1	1	2	0	0
Maria Pinheiro	3	5	2	3	1
Monte Cristo	0	3	1	1	2
Monte Líbano	0	0	0	0	0
Morumbi	0	0	0	0	0
Mutuns	0	4	2	0	1
Nossa Senhora das Graças	2	2	2	2	2
Nova Califórnia	1	2	2	1	0
Nova Esperança	0	0	0	0	0
Nova Ferradas	5	4	2	2	2
Nova Itabuna	1	4	4	0	2
Novo Fonseca	0	1	0	0	0
Novo Horizonte	1	1	0	0	1
Novo Jaçanã	0	0	0	1	0
Novo Lomanto	0	1	3	1	0
Novo Vila Anália	0	1	0	0	0
Nova Mangabinha	0	0	0	0	0
Novo São Caetano	1	0	2	0	0
Núcleo Habitacional da Ceplac	0	0	0	0	0
Odilon	1	1	1	0	0
Parque Boa Vista	0	1	0	0	1
Parque Sta. Clara	3	0	0	3	0
Parque Verde	0	0	0	0	0
Pau Caído (Lot. Cleber Yall)	0	0	0	0	0

Conclusão

Homicídios por Bairro	Ocorrências de homicídios				
	2017	2018	2019	2020	2021
Pedro Gerônimo	4	6	4	1	0
Pontalzinho	3	4	1	1	0
Quintas dos Eucaliptos	0	0	0	0	0
Roça do Povo	0	0	0	0	0
Rua de Palha	0	0	0	0	0
Santa Catarina	1	0	0	0	0
Santa Inês	0	1	2	1	2
Santo Antônio	5	4	6	1	2
São Caetano	6	8	10	2	3
São Judas Tadeu	1	0	0	0	0
São Lourenço	4	4	1	2	1
São Pedro	4	2	2	3	0
São Roque	7	6	8	4	2
Sarinha	0	1	1	4	0
Sarinha Alcântara	7	3	3	0	0
Urbis IV	0	0	1	0	0
Semi Anel Rodoviário	0	0	0	0	0
Sinval Palmeira	1	4	1	0	0
Vale do Sol	0	0	0	0	0
Vila Anália	1	1	0	1	1
Vila da Paz	2	0	0	0	0
Vila das Dores	1	0	0	0	0
Vila de Itamaracá	0	0	0	0	0
Vila de Mutuns	0	0	0	0	0
Vila Otávio Menezes	0	0	0	0	0
Vila Paloma	0	0	0	0	0
Vila Zara	0	0	0	1	0
Volta da Cobra	0	0	0	0	0
Zidolândia	0	0	0	0	0
Zizo	3	0	1	0	0
Zona Rural	3	4	4	3	3
Sem Identificação	0	0	0	0	0
Total	109	126	109	73	50

FONTE: 6ª COORPIN/15ª BPM/2021

13.4: Registros de ocorrência de homicídios, segundo o horário das ocorrências, no Município de Itabuna, no Estado da Bahia – 2017-2021.

Horário	2017	2018	2019	2020	2021
00 a 5:59	20	32	27	14	8
06 a 11:59	14	18	12	09	7
12 a 17:59	22	21	22	19	12
18 a 23:59	53	54	35	31	23
Ignorado	0	1	13	0	0
Total	109	126	109	73	50

FONTE: 6ª COORPIN/2021

13.5: Registros de ocorrência de homicídios, por faixa etária, no Município de Itabuna, no Estado Bahia – 2017-2021.

Faixa Etária	2017	2018	2019	2020	2021
0 a 14	2	0	3	0	1
15 a 19	19	20	26	14	7
20 a 29	42	55	31	18	20
30 a 39	21	23	25	19	8
40 a 49	11	12	10	14	10
50 a 59	5	5	6	5	1
60 a 69	3	3	3	0	2
Acima de 70	1	0	0	0	1
Ignorada	5	8	5	3	0
Total	109	126	109	73	50

FONTE: 6ª COORPIN/2021

13.6: Registros de ocorrência de homicídios, por raça/cor, no Município de Itabuna, no Estado Bahia – 2017-2021.

Raça/Cor	2017	2018	2019	2020	2021
Branca	1	1	1	2	5
Negra	10	14	6	9	5
Amarela	0	0	0	0	0
Parda	98	103	97	58	39
Indígena	0	0	0	0	0
Ignorada	0	7	5	4	1
Total	109	125	109	73	50

FONTE: 6ª COORPIN/2021

13.7: Registro de ocorrências específicas no 4º Grupamento de Bombeiros Militares, no Município de Itabuna, no Estado da Bahia – 2017-2021.

Ano	Salvamento veicular ¹	Tentativa de suicídio	Atividades aquáticas	Salvamento em altura
2017	40	4	5	0
2018	57	7	5	0
2019	48	12	2	0
2020	62	19	17	2
2021	38	33	2	0

FONTE: 4ºGBM/2018 [(1) vítima presa em ferragens], 2021.

13.8: Registro de ocorrências, por grupo de causas, no 4º Grupamento de Bombeiros Militares, do Município de Itabuna, no Estado da Bahia – 2017-2021.

Ano	Ocorrências					Total
	Incêndio	Atendimento pré-hospitalar	Busca e Salvamento	Prevenção a Acidentes	Outras Atividades	
2017	205	046	561	80	0	892
2018	264	086	664	105	0	1.119
2019	507	097	667	150	695	2116
2020	324	87	785	131	497	1824
2021	459	134	860	294	722	2469

FONTE: 4ºGBM/2021

13.9: Ocorrências oriundas de salvamento veicular, segundo atividades do 4º Grupamento de Bombeiros Militares, do Município de Itabuna, no Estado da Bahia – 2017-2021.

Tipos de ocorrências	2017	2018	2019	2020	2021
Explosão	00	00	00	00	0
Incêndio em Embarcações	00	00	00	00	0
Incêndio em Estabelecimento Comercial	11	14	15	09	8
Incêndio em Estabelecimento Industrial	0	01	00	03	2
Incêndio Florestal	0	00	01	00	0
Incêndio em Prédio	0	01	00	00	2
Incêndio em Prédio Público	0	01	00	02	1
Incêndio em Residência (casa/apt)	41	36	66	43	59
Incêndio em Veículo	15	22	19	21	25
Incêndio em Vegetação	71	118	304	124	230
Incêndio/Vazamento GLP	17	16	12	22	28
Ocorrências com Aeronaves	0	00	00	00	0
Ocorrências com Produtos Perigosos	1	01	03	01	3
Princípio de Incêndio	0	01	22	01	1
Outros Tipos de Incêndios	49	53	65	98	100
Total	205	264	507	324	459

FONTE: 4ºGBM/2021

13.10: Ocorrências oriundas de busca e salvamento, segundo atividades do 4º Grupamento de Bombeiros Militares, no Município de Itabuna, no Estado da Bahia – 2017-2021.

Tipos de Ocorrências	2017	2018	2019	2020	2021
Abertura de imóveis	00	00	00	00	1
Captura/salvamento de animal	95	158	178	253	280
Desabamento/soterramento	03	06	03	05	3
Pré-afogamento (não fatal)	01	01	01	01	0
Afogamento (fatal)	04	04	01	05	2
Resgate de cadáver	04	06	07	11	6
Retirada pessoas em elevador	3	10	11	02	5
Retirada de ferragens (acidente de trânsito)	29	26	35	41	38
Salvamento de pessoas	06	05	09	15	32
Tentativa de suicídio	06	07	12	19	33
Outras buscas e salvamentos	410	441	410	433	460
Total	561	664	667	785	860

FONTE: 4ºGBM/2021

13.11: Atividades de prevenção a acidentes, segundo atividades do 4º Grupamento de Bombeiros Militares, no Município de Itabuna, no Estado da Bahia – 2017-2021.

Tipos de ocorrências	2017	2018	2019	2020	2021
Prev. sinistro e pânico (ordem de serviço)	34	72	113	89	72
Palestras	46	33	37	03	9
Vistorias	362	367	372	-	-
Análise de Projeto *	420	293	231	-	-
Fiscalização*	163	161	92	-	-
Orientações	-	-	-	39	213
Total	1025	926	845	131	294

FONTE: 4ºGBM/2021

13.12: Registros de vítimas segundo atividades do 4º Grupamento de Bombeiros Militares, no Município de Itabuna, no Estado da Bahia – 2017-2021.

Tipos de Ocorrências	2017	2018	2019	2020	2021
Incêndio (não fatal)	02	00	03	04	1
Incêndio (fatal)	01	00	00	00	00
Desabamento/soterramento (não fatal)	00	01	00	00	2
Desabamento/soterramento (fatal)	--	00	00	00	1
Resgate de cadáver	03	04	03	08	5
Pré-afogamento (não fatal)	01	00	01	01	0
Afogamento (fatal)	04	04	02	02	2
Pessoas presas em elevador (não fatal)	03	11	03	04	3
Pessoas presas em elevador (fatal)	00	00	01	00	0
Pessoas presas em ferragens (não fatal)	28	28	38	38	40
Pessoas presas em ferragens (fatal)	15	13	13	23	18
Tentativa de suicídio	04	07	07	13	32
Suicídio consumado	00	00	00	01	0
Queimadura (não fatal)	--	01	00	00	0
Queimadura (fatal)	--	00	00	00	0
Agressão (não fatal)	--	01	01	00	0
Agressão (fatal)	--	00	00	00	0
Acidente de trânsito (não fatal)	--	24	17	35	34
Acidente de trânsito (fatal)	--	01	00	02	0
Ferimento por arma branca (não fatal)	--	00	00	00	1
Ferimento por arma branca (fatal)	--	00	00	00	0
Ferimento por arma de fogo (não fatal)	--	01	00	00	1
Ferimento por arma de fogo (fatal)	--	01	00	00	0
Outras vítimas (não fatal)	74	86	90	99	144
Outras vítimas (fatal)	1	03	11	05	5
Total	136	186	190	235	289

FONTE: 4ºGBM/2021

13.13: Ocorrências oriundas de salvamento veicular segundo atividades do 4º Grupamento de Bombeiros Militares, no Município de Itabuna, no Estado da Bahia – 2017-2021.

Tipos de Ocorrência	2017	2018	2019	2020	2021
Incêndio em veículo	15	22	19	21	25
Retirada de ferragens (acidente de trânsito)	29	26	35	41	38
Pessoas presas em ferragens (não fatal)	28*	28*	38*	38*	40*
Pessoas presas em ferragens (fatal)	15*	13*	13*	23*	18*

FONTE: 4ºGBM/2021 * Números correspondentes à quantidade de vítimas e não de ocorrência.

13.14: Acidentes de trânsito, no Município de Itabuna, no Estado da Bahia – 2017-2021.

Quantidade	Ano				
	2017	2018	2019	2020	2021
Sem vítimas feridas	878	974	949	630	944
Com vítimas feridas	244	249	252	161	198
Vítimas fatais	01	0	01	04	02
Total	1.123	1.223	1.202	795	1.144

FONTE: SESTRAN/2021.

13.15: Registros de atividades aquáticas, segundo atividades do 4º Grupamento de Bombeiros Militares, no Município de Itabuna, no Estado da Bahia – 2017-2021.

Tipos de Ocorrências	2017	2018	2019	2020	2021
Resgate de cadáver	04	06	07	11	6
Afogamento (fatal)	04	04	01	05	2
Pré-afogamento (não fatal)	--	01	01	01	-

FONTE: 4ºGBM/2021

13.16: Registros de salvamento em altura, segundo atividades do 4º Grupamento de Bombeiros Militares, no Município de Itabuna, no Estado da Bahia – 2017 – 2021.

Tipos de Ocorrências	2017	2018	2019	2020	2021
Salvamento em altura	00	00	00	00	00
Pessoas presas em elevador (não fatal)	03	10	11	02	05

FONTE: 4ºGBM/2021

13.17: Quantidade de efetivo da Guarda Civil Municipal (GCM) que patrulham bairros de Itabuna para proteger o Patrimônio Público Municipal, no Município de Itabuna, no Estado da Bahia – 2017-2021.

Efetivo	2017	2018	2019	2020	2021
Guarda Civil Municipal	213	211	208	208	...

FONTE: Guarda Municipal de Itabuna/ Secretaria Municipal de Administração. 2020.

13.18: Espaços públicos patrulhados pelos efetivos da Guarda Civil Municipal (GCM) para proteger o Patrimônio Público Municipal, no Município de Itabuna, no Estado da Bahia – 2017-2021.

Tipos de ocorrências	2017	2018	2019	2020	2021
Bairros	53	53	53	53	...
Escolas	09	110	110	110	...
Praças	17	17	17	17	...
Patrimônios	59	189	189	189	...
Secretaria de Assistência Social	-	11	11	11	...
Secretaria de Administração	-	3	03	03	...
Secretaria de Desenvolvimento Urbano	-	4	04	04	...
FICC	-	5	05	05	...
Procuradoria Municipal	-	1	01	01	...
Secretaria de Saúde	-	53	53	53	...
Total:	138	446	446	446	...

FONTE: Guarda Municipal de Itabuna/ Secretaria Municipal de Administração. 2020.

13.19: Quantidade de bairros assistidos pela patrulha Guardiã Maria da Penha - PGMP, no Município de Itabuna, no Estado da Bahia – 2021.

Bairros	Assistidas por bairro
BANCO RASO	02
CALIFORNIA	06
CASTÁLIA	01
CENTRO	04
CONCEIÇÃO	02
CORBINIANO FREIRE	01
N. SRA. DE FÁTIMA	05
FERRADAS	02
JAÇANA	01
JARDIM PRIMAVERA	03
JORGE AMADO	01
LOMANTO	02
MAGANBINHA	03
MARIA PINHEIRO	01
MONTE CRISTO	02
NAZARÉ	01
N. CALIFORNIA	06
N. FERRADAS	01
N. ITABUNA	01
N. JAÇÃNÃ	01
N. LOMANTO	01
N. SÃO CAETANO	01
PQ. BOA VISTA	01
PEDRO GERONIMO	02
PONTALZINHO	01
STA. CLARA	01
STO. ANTONIO	06
SÃO CAETANO	03
SÃO PEDRO	02
SÃO ROQUE	02
SARINHA	01
URBIS IV	01
VILA ANALIA	02
TOTAL	70

FONTE: Guarda Municipal de Itabuna/ Secretaria Municipal de Administração/2022.

13.20: Quantidade e descrição de ações referentes a patrulha Guardiã Maria da Penha - PGMP, no Município de Itabuna, no Estado da Bahia – 2021.

Descrição	Quantitativo
Processos MPU ativos	121
Medidas Protetivas de Urgência - Recebidas	86
Boletins de Ocorrências	07
Bairros em Monitoramento (em anexo)	72
Prisão em flagrante	04
Monitoramento preventivo	3.096
Total	3.396

13.21: Quantidade e descrição de ações referentes ao Grupamento Ostensivo de Proteção Ambiental – GOPA, no Município de Itabuna, no Estado da Bahia – 2021.

Descrição	Quantitativo
Denúncias de mau tratos de animais	14
Apoio ao Instituto do Meio Ambiente e Recursos Hídricos - INEMA	05
Denúncia de som abusivo	11
Total	30

13.22: Quantidade e descrição de ações referentes ao Setor de Promoção Social da Guarda Civil Municipal de Itabuna - GCMI, no Município de Itabuna, no Estado da Bahia – 2021.

Descrição	Quantitativo
Acolhimento para os servidores da Guarda Civil Municipal	116
Visitas domiciliar	40
Encaminhamento	12
Acolhimentos COVID	99
Total	267

13.23: Quantidade e descrição de ações referentes a Banda Musical da Guarda Municipal de Itabuna – BMGCMI, no Município de Itabuna, no Estado da Bahia – 2021.

Descrição	Quantitativo
Eventos e apresentações	24
Total	24



ANUÁRIO ESTATÍSTICO

Base de Dados 2021

MEIO AMBIENTE

14. Meio Ambiente

14.1: Lista de algumas espécies arbóreas ocorrentes, no Município de Itabuna, no Estado da Bahia – 2019.

Família	Nome Vulgar	Nome científico
Leguminosae	Angelin-coco	Andiraantheimia
	Arapati	Arapatiellapsilophylla
	Arariba-vermelha	Sickingiarubra Scum
Boraginaceae	Claraiba	Cordia <i>exelsa</i> . DC.
Moraceae	Gameleira	FicusbroadwayUrb.
	Gameleira-preta	Ficusclusiaefolia Schott
Leguminosae	Ingá-sabão	IngánudaSalzm
	Itapicuru	GoniorrachismarginataTaub.
	Jacarandá-da-Bahia	Dalbergianigra
Lecetydaceae	Jequitibá-rosa	Carinianalegalis
Leguminosae	Jitaí-amarelo	Apuleialeocarpa
	Juerana	Pithecelobiumpedicellare
	Mucitaiba-preta	ZorllernialatifóliaBenth
Bignoniaceae	Pau-d'arco-amarelo	Tabebuiaserratifolia
Phytolaccaceae	Pau-d'alho	Gallesiascorododendron
Caryocarceae	Pequi-preto	CaryocareduleCassareto
Leguminosae	Putumujú	Centrolobiumrobustum

FONTE:SEMA/Agricultura, 2020

14.2: Características e aptidão agrícola dos solos, no Município de Itabuna, no Estado da Bahia– 2019.

Fertilidade	Unidades de Solos	Tipo de Relevo	Aptidão Agrícola
Média a Alta	Podzólico Itabuna Modal	Suave Ondulado/Ondulado	Cacau, pastos, dendê, banana e seringa.
	Podzólico – Variedade Itabuna Easo	Suave Ondulado/Suave	Pastos, cultivos anuais, banana, olericultura, etc.
Alta	Podzólico – Variedade CEPEC	Suave Ondulado/Montanhoso	Cacau, café, banana, macadâmia, citrus, goiaba, etc.
	Podzólico – Variedade Morro Redondo	Fortemente Ondulado/Montanhoso	Cacau, pastos, seringa, banana, dendê, graviola, etc.
Baixa	Latossolo – Variedade Valença	Suave Ondulado/Ondulado	Cacau, mandioca, cravo, banana, pimenta, caju, etc.
	Latossolo – Variedade Uma	Ondulado/Montanhoso	Cacau, seringa, pimenta, cravo, goiaba, graviola, etc.
	Latossolo – Variedade Lagoa Sumida	Ondulado/Montanhoso	Cacau, seringa, acerola, pastagem, mangustão.
Alta	Hidromórficos	Plano	Pastos, cultivos anuais, etc.

FONTE: CEPLAC, 2020.

14.3: Alguns elementos faunísticos do Município de Itabuna, no Estado da Bahia – 2019.

Continua

Nome vulgar	Nome científico
Tamanduá, preguiça, tatu, preguiça de coleira	Bradypustorquarus
Morcego	Diclidurusalgbus
Sagui	Callithrix jachus
Muriqui	Brachytelesarachinoides
Mico-leão-de-cara-dourada, mico	Leontopythecuschrysomelas
Raposa	Dusicyon sp.
Guaxinin	Procioncancrivoros
Quati	Nasuasp

Conclusão

Nome vulgar	Nome científico
Lontra	Lutralongicaudis
Gatos-do-mato	Felissp
Onça	Pantheraonça
Jupará	Potosfavus
Caititu, veado, ouriço-cacheiro, caxinguelê, capivara, paca, cutia	Artiodactyla
Ouriço-preto	Chaetomysubspindus
Cobra-cipó	Leptophisahaetulia
Coral verdadeira	Micurus corallines
Cobra verde	Philodryasolfersill
Cobrad'água	Liophismiliaris
Boipeva	Waglerophismerremii
Malha de traíra	Bothropsleucurus
Pico de jaca	Lachesis muta
Mutum	Craxblumenbachii
Gavião real	Harpiaharpija
Beija-flor	Rham

FONTE: ITABUNA EM NÚMEROS, 2000

14.4: Lista dos principais cursos d'água da Bacia Hidrográfica do Rio Cachoeira, no Estado da Bahia– 2019.

Rio	Descrição
Colônia	Nascente: Serra da Ouricana (Itororó) ±800 m de altitude. Percorre: 100 km Banha: Itororó, Itajú do Colônia e Itapé
Salgado	Nascente: Serra do Salgado (Ipiranga – Firmino Alves) ±300 m de altitude. Percorre: 64 km Banha: Firmino Alves, Santa Cruz da Vitória, Floresta Azul, Ibicarai e Itapé
Piabanha	Nascente: Jussari±50 m de altitude. Percorre: 50 km Banha: Jussari, Itapé e Itabuna
Cachoeira	Nascente: Itapé (confluência do Salgado e Colônia) ±100 m de altitude. Percorre: 50 km Banha: Itapé, Itabuna e Ilhéus.

FONTE: FUNDAÇÃO ECOLÓGICA POTURU,NIGEPRO.

14.5: Unidades Geomorfológicas da Bacia Hidrográfica, do Rio Cachoeira, suas respectivas áreas e percentuais ocupados da área total da Bacia, no Estado da Bahia– 2019.

Províncias Geomorfológicas	Km ²	% da área
Depressão Itabuna-Itapetinga	3.858,00	69,3
Serras e Maciços	1.179,80	21,2
Mares de Morros	349,30	6,3
Planície Litorânea	15,80	0,3
Tabuleiros Costeiros	116,80	2,1
Premonte Oriental	41,61	0,8
Área total	5.561,31	100,0

Fonte: Nascif et al 2003.

14.6: Domínios pedológicos da Bacia Hidrográfica, do Rio Cachoeira, suas respectivas áreas e percentuais ocupados da área total da Bacia, no Estado da Bahia – 2019.

Domínio Pedológico	Área (Km ²)	Área da Bacia (%)
Chernossolo Argilúvico <i>sórtico</i>	3.018.40	54.20
Argissolo vermelho-amarelo <i>Eutrófico</i>	1.466.00	26.39
Argissolo vermelho-amarelo <i>Distrófico</i>	446.70	8.10
Latossolo amarelo <i>Distrófico</i>	349.30	6.28
Latossolo vermelho-amarelo <i>Distrófico</i>	132.50	2.38
Latossolo amarelo <i>Coeso típico</i>	116.80	2.10
Gleissolo sálico <i>Sódico</i>	12.60	0.22
Planossolonátrico <i>Órtico Arênico</i>	9.60	0.17
Neossolo quartzarênico <i>Órtico</i>	6.20	0.11
Neossolo flúvico	3.20	0.05
Total	5.561.30	100.00

Fonte: Nascif et al 2003.

14.7: Remanescentes do Bioma Mata Atlântica nos municípios do Território Litoral Sul, no Estado da Bahia – 2019.

Município	UF	Área do Município (ha)	% Lei	Mata	Mangue	Restinga	Natural não Florestal	Total Natural	%
Almadina	BA	25.033	100%	2.728	-	-	-	2.728	11
Arataca	BA	39.492	100%	3.722	-	-	-	3.722	9
Aurelino Leal	BA	45.505	100%	914	-	-	-	914	2
Barro Preto	BA	12.089	100%	-	-	-	-	-	0
Buerarema	BA	20.924	100%	-	-	-	-	-	0
Camacan	BA	63.190	100%	4.572	-	-	-	4.572	7
Canavieiras	BA	137.503	100%	17.260	6.016	1.225	-	24.500	18
Coaraci	BA	19.348	100%	962	67	-	-	1.029	5
Floresta Azul	BA	34.928	100%	2.078	-	-	-	2.078	6
Ibicaraí	BA	21.437	100%	366	-	-	-	366	2
Ilhéus	BA	84.464	100%	33.370	931	2.217	355	36.874	20
Itabuna	BA	44.359	100%	-	-	-	-	-	0
Itacaré	BA	73.421	100%	22.172	94	869	-	23.135	32
Itajú do Colônia	BA	-	-	-	-	-	-	-	0
Itajuípe	BA	29.409	100%	373	-	-	-	373	1
Itapé	BA	-	-	-	-	-	-	-	-
Itapetinga	BA	41.089	100%	2.679	-	-	-	2.679	7
Jussari	BA	35.722	100%	1.612	-	-	-	1.612	5
Maraú	BA	40.918	100%	8.962	2.664	1.750	-	19.634	24
Mascote	BA	71.039	100%	6.947	-	-	-	6.947	10
Pau Brasil	BA	60.922	100%	5.555	-	-	-	2.949	9
Santa Luzia	BA	78.428	100%	14.600	-	-	-	14.600	19
São José da Vitória	BA	5.328	100%	-	-	-	-	-	0
Ubaitaba	BA	17.917	100%	152	-	-	-	152	1
Una	BA	115.801	100%	41.070	1.127	527	-	42.724	37
Uruçuca	BA	33.117	100%	5.766	-	-	-	5.766	17

Fonte: SOS Mata Atlântica, 2011/2012.

14.8: Projetos do DEMARH, no Município de Itabuna, no Estado da Bahia– 2020.

Projeto	Descrição	Status
Soluções Integradas para solucionar os problemas do Rio Cachoeira	Em parceria com a UFSB, UESC, EMASA, Governo do estado através da SEMA e INEMA, entre outros envolvidos. Busca por soluções para melhorar a qualidade hídrica do município.	Em execução
Cadastro de catadores no município de Itabuna, através do aplicativo cataki	Os catadores de matérias reutilizáveis e recicláveis desempenham papel fundamental na implementação da Política Nacional de Resíduos Sólidos (PNRS), o projeto visa realizar o cadastro de catadores individuais, utilizando para isso, um aplicativo – Cataki, e assim facilitar a aproximação entre geradores e catadores de resíduos, aumentando a reciclagem e renda.	Em execução
Adote um copo	Campanha de sensibilização com servidores da Prefeitura Municipal de Itabuna Campanha de sensibilização com servidores da Prefeitura Municipal de Itabuna – visando a redução do consumo de copos descartáveis	Execução permanente
Sensibilização Ambiental nas escolas municipais – Itabuna/BA	O DELFA e o DEMARH, com o apoio da FICC- fundação itabunense de cultura e cidadania e da Secretaria de Educação, no propósito de implantar uma política de conscientização ambiental aos jovens do município.	Em planejamento
Folder de Sensibilização sobre a poluição dos óleos lubrificantes	Folder informativo com o objetivo de sensibilizar os donos de oficinas mecânicas sobre a poluição provocada pelos óleos lubrificantes.	Em planejamento

FONTE: DEMARH, 2020.

14.9: Número de Processos Licenciados por tipo, no Município de Itabuna, no Estado da Bahia – 2017-2021.

Ano	Licença	Certidão	Autorização	Dispensa	Notificações	Total
2017	15	-	01	21	254	291
2018	38	00	01	29	233	301
2019	27	00	00	13	422	462
2020	23	00	00	09	000	32
2021	38	00	06	19	310	373

FONTE: SEMA/DELFA/2022

14.10: Situação da Fiscalização Ambiental, no Município de Itabuna, no Estado da Bahia – 2017-2021.

Ano	Advertência / Notificação
2017	254
2018	233
2019	422
2020	181
2021	310

FONTE: SEMA/DELFA/2022

14.11: Diagnóstico da situação ambiental dos postos de combustíveis, no Município de Itabuna, no Estado da Bahia – 2017-2021.

Ano	Postos		
	Licenciados	Não licenciados	Em processo de licenciamento
2017	04	0	0
2018	18	0	0
2019	06	0	03
2020	07	17	00
2021	13	00	11

FONTE: SEMA/DELFA/2022

14.12: Número de atividades licenciadas por tipo, no Município de Itabuna, no Estado da Bahia – 2017-2021.

Ano	Mineração	Construção Civil	Postos	Outros	Total
2017	00	04	04	27	35
2018	03	02	18	44	67
2019	01	03	06	30	40
2020	01	05	07	28	41
2021	00	06	13	38	57

FONTE: SEMA/DELFA/2022

14.13: Legislação do Meio Ambiente, no Município de Itabuna, no Estado da Bahia– 2020.

Municipal	Ementa
Resolução COMAM 002/2006	Dispões sobre a Instalação de torre de transmissão de celular em área urbana de Itabuna
Lei Municipal Nº 2.195/2011	Estabelece a Política Ambiental e consolida a sua legislação mediante a instituição do Código Ambiental e do Equilíbrio Ecológico do Município de Itabuna.
Decreto nº 10.634-A de Setembro de 2013	Regulamento o Art. 155 da Lei 2.195 de 27 de Julho de 2011, que dispõe sobre a expedição de Licença ambiental no município e, dá outras providências.
Estadual	Ementa
Lei Estadual Nº 12.377 DE 28 DE DEZEMBRO DE 2011	Altera a Lei nº 10.431, de 20 de dezembro de 2006, que dispõe sobre a Política Estadual de Meio Ambiente e de Proteção à Biodiversidade, a Lei nº 11.612, de 08 de outubro de 2009, que dispõe sobre a Política Estadual de Recursos Hídricos e a Lei nº 11.051, de 06 de junho de 2008, que Reestrutura o Grupo Ocupacional Fiscalização e Regulação.
RESOLUÇÃO CEPRAM Nº 3656 DE 25 DE AGOSTO DE 2006	Aprovar a Norma Técnica NT - 002/2006 e seus Anexos, que dispõe sobre o licenciamento ambiental de atividades de armazenamento e comércio varejista de combustíveis líquidos derivados de petróleo, biocombustíveis e gás natural veicular e comprimido, bem como óleos lubrificantes, no Estado da Bahia.
RESOLUÇÃO CEPRAM Nº 4.420 DE 27 DE NOVEMBRO DE 2015	Altera a Resolução Cepram nº 4.327 de 31 de outubro de 2013, que dispõe sobre as atividades de impacto local de competência dos Municípios, fixa normas gerais de cooperação federativa nas ações administrativas decorrentes do exercício da competência comum relativas à proteção das paisagens naturais notáveis, à proteção do meio ambiente e ao combate da poluição em qualquer de suas formas.
RESOLUÇÃO CEPRAM Nº 4.579, DE 06 DE MARÇO DE 2018.	Altera a Resolução CEPRAM nº 4.327, 31 de outubro atividades de impacto local de competência dos cooperação administrativas decorrentes do exercício da competência comum relativas à proteção das paisagens naturais notáveis, à proteção do meio ambiente e ao combate da poluição em qualquer de suas formas, conforme previsto na Lei Complementar nº 140/2011, e dá outras providências.
Federal	Ementa
Lei complementar nº140/2011	Fixa normas, nos termos incisos III, VI e VII do caput e do parágrafo único do art. 23 da Constituição Federal, para a cooperação entre a União, os Estados, o Distrito Federal e os Municípios nas ações administrativas decorrentes do exercício da competência comum relativas à proteção das paisagens naturais notáveis, à proteção do meio ambiente, ao combate à poluição em qualquer de suas formas e à preservação das florestas, da fauna e da flora; e altera a Lei nº 6.938, de 31 de agosto de 1981.
Lei nº 12.651 de 25 de maio de 2012	Dispõe sobre a proteção da vegetação nativa; altera as Leis nº 6.938, de 31 de agosto de 1981, 9.393, de 19 de dezembro de 1996, e 11.428, de 22 de dezembro de 2006; revoga as Leis nº 4.771, de 15 de setembro de 1965, e 7.754, de 14 de abril de 1989, e a Medida Provisória nº 2.166-67, de 24 de agosto de 2001; e dá outras providências.

FONTE: SEMA/DELFA/2020.



CENTRO ADMINISTRATIVO
FIRMINO



ANUÁRIO ESTATÍSTICO

Base de Dados 2021

ADMINISTRAÇÃO PÚBLICA MUNICIPAL

15. Administração Pública Municipal

15.1: Órgão da Administração, segundo estrutura administrativa, no Município de Itabuna, no Estado da Bahia –2021.

Estrutura Administrativa	Órgãos/Entes Administrativos
Administração Direta	<ol style="list-style-type: none"> 1. Controladoria Geral 2. Gabinete do Prefeito 3. Gabinete do Vice-Prefeito 4. Procuradoria Geral 5. Secretaria da Planejamento 6. Secretaria de Industria, Comércio, Emprego e Renda 7. Secretaria de Promoção Social e Combate à Pobreza 8. Secretaria de Infraestrutura e Urbanismo 9. Secretaria de Educação 10. Secretaria de Fazenda e Orçamento 11. Secretaria de Gestão e Inovação 12. Secretaria de Governo 13. Secretaria de Relações Institucionais 14. Secretaria de Saúde 15. Secretaria de Transporte e Trânsito 16. Secretaria de Segurança Ordem Pública 17. Secretaria de Agricultura e Meio Ambiente 18. Secretaria de Esportes e Lazer
Administração Indireta	<ol style="list-style-type: none"> 1. Fundação de Atenção à Saúde de Itabuna – FASI; 2. Fundação Itabunense de Cultura e Cidadania – FICC; 3. Fundação Marimbeta – Sítios de Integração da Criança e do Adolescente. 4. Empresa Municipal de Água e Saneamento S.A - EMASA. 5. Agência de Regulação, Controle e Fiscalização dos Serviços Públicos - ARSEPI

FONTE: Lei Municipal nº 2.378, de 27 de janeiro de 2017.

15.2: Servidores da Administração Centralizada, por cargo, no Município de Itabuna, no Estado da Bahia – 2017-2021.

continua

Seq.	Cargo	Servidores				
		2017	2018	2019	2020	2021
1	ADMINISTRADOR DE REDE	1	2	-	1	1
2	ADMINISTRADOR	10	11	10	10	9
3	ADVOGADO	7	7	2	5	5
4	AGENTE ADMINISTRATIVO	40	40	39	34	36
5	AGENTE COMUNITÁRIO	404	395	384	2	384
6	AGENTE DE COMBATE A ENDEMIAS	256	238	244	-	232
7	AGENTE DE FISCALIZAÇÃO	37	39	37	40	37
8	AGENTE DE INFRA-ESTRURA	61	61	59	61	57
9	AGENTE DE SERVIÇOS GERAIS	556	550	533	524	541
10	AGENTE DE TRÂNSITO	52	50	48	51	50
11	AGENTE DE TRIBUTOS	25	25	25	25	24
12	AJUDANTE DE COZINHA	-	-	-	-	3
13	AJUDANTE DE AGRICULTURA	1	1	-	-	-

continua

Seq.	Cargo	Servidores				
		2017	2018	2019	2020	2021
14	ANALISTA ADMINISTRATIVO	79	76	77	70	74
15	ANALISTA DE PLANEJAMENTO E GESTÃO	5	10	23	26	19
16	ANALISTA DE PLANEJAMENTO FINANCEIRO	1	1	1	1	-
17	ANALISTA DE RECURSOS HUMANOS	3	4	2	3	2
18	ANALISTA DE SISTEMA/PROGRAMADOR	13	12	13	11	10
19	ANALISTA DE TRÁFEGO E TRÂNSITO	7	5	4	5	1
20	ANALISTA TÉCNICO EM PROJETOS SOCIAIS	2	2	-	-	-
21	ARQUITETO	4	4	4	7	5
22	ARQUIVISTA	-	12	10	10	-
23	ASSESSOR	88	75	103	109	-
24	ASSISTENTE ADMINISTRATIVO	267	183	237	116	450
25	ASSISTENTE DE INFRA-ESTRUTURA	19	19	18	19	18
26	ASSISTENTE DE SAÚDE PÚBLICA	53	51	49	1	48
27	ASSISTENTE SOCIAL	41	39	43	35	41
28	ASSISTENTE TÉCNICO FINANCEIRO	2	1	1	-	-
29	AUDITOR CONTÁBIL	-	-	1	-	-
30	AUDITOR FAZENDÁRIO	-	-	1	1	-
31	AUDITOR FISCAL	4	3	4	4	4
32	AUX. ADMINISTRATIVO	187	176	158	86	152
33	AUX. CONSULTÓRIO DENTÁRIO	2	0	2	1	2
34	AUX. DE COZINHEIRO	1	-	-	-	-
35	AUX. DESPORTIVO	-	-	-	1	-
36	AUXILIAR DE COZINHA	29	18	20	13	4
37	AUXILIAR DE ESTOQUE	26	10	8	7	1
38	AUXILIAR DE INFRAESTRUTURA	177	164	159	168	8
39	AUXILIAR DE SAÚDE BUCAL	-	4	-	-	5
40	AUXILIAR DE SAÚDE PÚBLICA	43	40	-	2	38
41	AUXILIAR OPERACIONAL DE TERRAPLANAGEM	-	-	1	-	-
42	BIÓLOGO	-	1	1	-	1
43	BIOMÉDICO	3	3	13	-	7
44	BORRACHEIRO	1	-	-	-	-
45	CALCETEIRO	13	5	9	5	3
46	CARPINTEIRO	12	4	3	-	5
47	CHEFE ADJUNTO DA DIVISÃO	-	-	-	1	-
48	CHEFE DA DIVISÃO	43	37	39	35	-

continua

Seq.	Cargo	Servidores				
		2017	2018	2019	2020	2021
49	CHEFE DE CERIMONIAL	1	1	1	1	-
50	CHEFE DE GABINETE	11	10	11	13	16
51	CHEFE TECNICO OPERACIONAL	-	-	-	1	-
52	COMANDANTE DA GUA. E DO EXER. DO PODER DE POLÍCIA	1	-	2	1	-
53	COMANDANTE DA POLÍCIA ADMINISTRATIVA	1	1	-	-	-
54	CONDUTOR SOCORRISTA	19	19	23	-	29
55	CONFERENTE	6	20	13	19	5
56	CONSELHEIRO TUTELAR	11	10	10	11	12
57	CONTROLADOR ADJUNTO	1	1	1	2	-
58	CONTROLADOR GERAL DO MUNICÍPIO	1	1	1	1	1
59	COORD. DO CENTO DE REF. ASSISTÊNCIA SOCIAL – CRAS	4	3	1	3	-
60	COORD. AD DE DEFESA CIVIL DO MUNICÍPIO DE ITABUNA	-	-	1	-	-
61	COORD DA DIV DE CONT DO PROG BOLSA FAMILIA FEDERAL	-	1	1	1	-
62	COORD. DA DIV. DE MELHORIA HABITACIONAL	1	1	1	1	-
63	COORD. DA DIV. DE VIGILÂNCIA SÓCIO ASSISTENCIAL	1	1	-	1	-
64	COORD. DA DIVISÃO PARA A JUVENTUDE	1	1	1	1	-
65	COORD. DO CENTRO DE REF. ESPECIAL PARA POP EM SITUAÇÃO DE RUA	1	1	-	1	-
66	COORD. DO CENTRO DE REF.DE ATENDIMENTO À MULHER	1	1	1	1	-
67	COORD. DO SERV. DE ACOLHIMENTO PARA ADOLESCENTES	1	1	1	1	-
68	COORDENADOR	3	4	3	1	1
69	COORDENADOR DA EQUIPE ESPEC. EM ABORDAGEM SOCIAL	1	1	1	-	-
70	COORDENADOR DE DEFESA CIVIL	1	1	1	1	-
71	COORDENADOR DO PROGRAMA “AABB COMUNIDADE”	1	1	1	1	-
72	COORDENADOR DO PROGRAMA “ACOLHER”	1	1	1	1	-
73	COORDENADOR DO PROGRAMA “GRAPI CIDADÃO”	1	1	1	1	-
74	COORDENADOR DO SERV. DE CONVIVÊNCIA E FORTALECIMENTO DE VÍNCULOS	1	1	1	1	-
75	COORDENADOR DE CONTROLE INTERNO	-	-	-	1	-
76	COORDENADOR DA DIVISÃO DE EDU AMBI E PRA SUST	-	-	-	1	-
77	COORDENADOR DA DIVISÃO DE DESENV E SUP	-	-	-	1	1
78	COORDENADOR DA DIVISÃO DE GEOPROCES	-	-	-	1	1

continua

Seq.	Cargo	Servidores				
		2017	2018	2019	2020	2021
79	COORDENADOR DA DIVISÃO DE PLANEJAMENTO E DE R	-	-	-	1	1
80	COORDENADOR DE DIVISÃO DAS FÉRIAS DO PROD	-	-	-	1	1
81	COORDENADOR DO DEPARTAMENTO DE ASSIS JUDIC	-	-	-	1	1
82	COORDENADOR DO DEPARTAMENTO DE PROJE E PROM DESP	-	-	-	1	1
83	COORDENADOR DO DEPARTAMENTO MUNICIPAL DE PROJE E PROM DESP	-	-	-	1	1
84	COORDENADOR MUNICIPAL DE POLITICAS SOBRE DROGAS	-	-	-	1	-
85	CORREGEDOR GERAL DA GUARDA	1	1	1	1	1
86	CORREGEDOR MUNICIPAL	1	1	1	1	1
87	COZINHEIRO	13	12	11	6	7
88	CUIDADOR	13	14	21	15	29
89	DESENHISTA	2	2	1	-	-
90	DIGITADOR	12	15	21	9	35
91	DIGITALIZADOR	13	18	25	16	-
92	DIR DE ASSISTENCIA JUD GRATUITA MUNICIPAL	-	-	-	1	-
93	DIR DEPTO DE ACOMP DE GEST CONV EXEC E PREST CONTA	-	-	-	1	-
94	DIR DO DEP DE CONTROLE OPERACIONAL DE TRANSPORTES	-	-	-	2	-
95	DIR. DE LICENCIAMENTO E FISCALIZAÇÃO AMBIENTAL	1	1	1	1	-
96	DIR. DEPT. ACOM. DE GESTÃO DE SERV. INSP. MUNICIPAL	1	-	-	1	-
97	DIR. DO DEPT. MUNICIPAL DO PROG. DE PROT. E DEFESA AO CONSUMIDOR-PROCON	1	1	1	1	-
98	DIRETOR ADJUNTO	9	6	8	6	-
99	DIRETOR ADMINISTRATIVO E FINANCEIRO	-	1	-	-	-
100	DIRETOR DO ALMOXARIFADO CENTRAL	-	1	1	1	1
101	DIRETOR DO DEPARTAMENTO	42	39	35	31	-
102	DIRETOR DO DEPARTAMENTO DE ACOMPANHAMENTO DE GESTÃO	1	-	-	-	1
103	DIRETOR DO DEPARTAMENTO DE INFRAESTRUTURA	3	-	1	-	1
104	DIRETOR DO DEPARTAMENTO DE LIMPEZA PÚBLICA	-	-	-	1	1
105	DIRETOR DO DEPARTAMENTO DE ADM PATRIMONIAL	-	-	-	1	-
106	DIRETOR DO DEPARTAMENTO DE APOIO A GESTÃO SUAS	-	-	-	1	-

continua

Seq.	Cargo	Servidores				
------	-------	------------	--	--	--	--

		2017	2018	2019	2020	2021
107	DIRETOR DO NÚCLEO DE PLANEJAMENTO INFORMAÇÃO E GESTÃO	1	1	1	-	-
108	ECONOMISTA	4	4	4	5	5
109	EDUCADOR	-	-	-	-	-
110	EDUCADOR COMUNITÁRIO	3	3	3	-	2
111	EDUCADOR FÍSICO	6	5	5	1	5
112	ELETRICISTA	1	1	2	2	2
113	ELETRICISTA DE LINHA DE ALTA TENSÃO	8	5	7	-	5
114	ELETRICISTA LINHA VIVA	-	-	1	-	1
115	ELETROMEICÂNICO	1	-	-	-	-
116	ENC. ADJUNTO ELETRICISTA LINHA VIVA	3	2	-	-	1
117	ENCANADOR	1	-	-	-	-
118	ENCARREGADO ADJUNTO DE OBRAS E SERVI- ÇOS	5	16	21	35	13
119	ENCARREGADO DE CAMPO	24	7	13	8	7
120	ENCARREGADO DE ESTOQUE	1	1	-	1	-
121	ENCARREGADO DE MECÂNICA DE MÁQUINAS PESADAS	1	-	-	-	-
122	ENCARREGADO DE PLAN. DE OBRAS	-	4	-	2	-
123	ENCARREGADO DE QUALIDADE DOS SERV PUBLICOS	-	2	-	-	-
124	ENCARREGADO DE OBRAS E SERVIÇOS	30	29	140	125	48
125	ENCARREGADO DE SERVICOS DE DIGITALIZA- CAO	-	3	8	8	3
126	ENCARREGADO DE TOPOGRAFIA	1	1	-	-	-
127	ENCARREGADO DE TRÂNSITO	4	1	1	1	-
128	ENCARREGADO GERAL DE MANUTENCAO	-	6	36	28	41
129	ENCARREGADO GERAL DE OBRAS E SERVIÇOS	-	1	1	1	-
130	ENFERMEIRO	119	137	177	-	1
131	ENGENHEIRO AGRÔNOMO	1	1	1	-	-
132	ENGENHEIRO AMBIENTAL	-	1	-	1	-
133	ENGENHEIRO CIVIL	4	7	5	10	2
134	ENGENHEIRO EM SEGURANÇA DO TRABALHO	1	1	1	1	1
135	ESTETICISTA	1	-	-	-	-
136	ESTOFADOR	4	4	2	1	-
137	ESTOQUISTA PLENO	10	3	2	2	3
138	FACILITADOR DA JUSTIÇA RESTAURATIVA	-	4	3	3	2
139	FACILITADOR DE OFICINA	4	4	4	-	2

continua

Seq.	Cargo	Servidores				
		2017	2018	2019	2020	2021
140	FARMACÊUTICO	10	11	13	-	15
141	FISCAL ADMINISTRATIVO 02544	1	-	-	-	-
142	FISCAL DE EQUIPE DE MONITORAMENTO DE ZONA AZUL	-	-	-	5	-
143	FISCAL DE MEDIÇÃO	1	2	4	3	2
144	FISCAL DE TRIBUTOS	2	2	1	-	-
145	FISIOTERAPEUTA	21	19	27	-	26
146	FISIOTERAPEUTA INFANTIL	1	1	2	-	2
147	FONOAUDIÓLOGO	7	8	8	1	7
148	GEÓGRAFO	1	1	-	-	-
149	GERENTE ADMINISTRATIVO DE ESTACIONAMENTO ROTATIVO	-	-	-	1	-
150	GERENTE TECNICO PEDAGOGICO DE EDU PARA SAUDE ESC	-	-	-	1	2
151	GERENTE DO PROGRAMA GRAPIUNA CIDADÃO - CREAS	-	-	-	1	1
152	GERENTE DA DIVISÃO DE PLANTÃO SOCIAL	-	-	-	1	1
153	GERENTE DE PROJETOS	2	2	-	-	-
154	GUARDA CIVIL MUNICIPAL	193	189	198	204	
155	INATIVOS	26	23	18	18	16
156	INSPETOR DA GUARDA MUNICIPAL	14	15	-	-	-
157	INSTRUTOR	-	2	2	2	2
158	INSTRUTOR DE ARTESANATO	-	-	1	-	-
159	INSTRUTOR DE CAPOEIRA	-	1	3	-	1
160	INSTRUTOR DE INFORMÁTICA	4	3	5	-	1
161	INSTRUTOR DE MÚSICA	3	3	5	-	2
162	JORNALISTA	4	4	4	3	2
163	MARCENEIRO	1	1	-	-	-
164	MÉDICO	140	156	195	3	61
165	MÉDICO VETERINÁRIO	3	3	3	-	3
166	MONITOR DE CRECHE	1	1	1	1	1
167	MONITOR DE ESPORTE E LAZER	6	7	5	1	3
168	MONITOR DE ESTACIONAMENTO ROTATIVO	-	-	-	61	-
169	MOTOCICLISTA	-	-	1	4	4
170	MOTORISTA	10	12	15	5	17
171	MOTORISTA CNH C	39	39	39	51	36
172	MOTORISTA CNH D	20	21	22	28	21
173	NUTRICIONISTA	18	19	21	6	20

continua

Seq.	Cargo	Servidores				
		2017	2018	2019	2020	2021
174	OFFICE BOY	-	1	-	-	-
175	ODONTÓLOGO	48	47	44	-	48
176	ODONTOLOGO AUDITOR	-	1	2	-	-
177	OFICIAL DE GABINETE	5	5	6	6	-
178	OPERADOR DE MÁQUINA	3	3	-	2	-
179	OPERADOR DE MOTO PODA	2	2	2	-	3
180	OPERADOR DE PÁ CARREGADEIRA	3	1	1	-	6
181	OPERADOR DE RÁDIO	4	4	-	-	-
182	OPERADOR DE ROÇADEIRA	-	-	-	-	2
183	ORIENTADOR DE OFICINAS	1	1	1	-	-
184	ORIENTADOR PROFISSIONAL	2	3	3	-	3
185	ORIENTADOR SOCIAL	38	36	43	23	34
186	OUVIDOR GERAL DA GUARDA MUNICIPAL	1	1	1	1	1
187	OUVIDOR GERAL DO MUNICÍPIO	1	1	-	1	1
188	PEDREIRO	1	1	1	1	1
189	PENSIONISTA	70	63	43	52	44
190	PORTEIRO	2	3	12	12	10
191	PREFEITO MUNICIPAL	1	1	1	1	-
192	PROCURADOR ADMINISTRATIVO	2	2	1	2	2
193	PROCURADOR AMBIENTAL	1	1	2	2	2
194	PROCURADOR CIVIL	3	3	3	3	3
195	PROCURADOR GERAL DO MUNICÍPIO	1	1	1	1	1
196	PROCURADOR JURÍDICO	1	-	-	-	-
197	PROCURADOR TRABALHISTA	2	1	4	5	3
198	PROCURADOR TRIBUTÁRIO	1	-	-	1	2
199	PROF. CL-A	156	126	76	58	52
200	PROF. CL-B	690	708	722	766	737
201	PROF. CL-C	269	219	124	110	89
202	PROF. CL-D	200	219	289	325	268
203	PROF. CORTE COSTURA	1	1	1	-	-
204	PROF. DE ARTESANATO	1	1	1	-	-
205	PROF. DE ESTÉTICA	3	3	1	-	1
206	PROF. DE MANICURE	1	1	1	-	-
207	PROF. INATIVO CL-A	34	28	28	26	25
208	PROF. INATIVO CL-B	5	8	4	4	3

continua

Seq.	Cargo	Servidores				
		2017	2018	2019	2020	2021
209	PROF. INATIVO CL-C	3	3	3	3	2
210	PROF. INATIVO CL-D	2	15	2	2	2
211	PROF. INATIVO CL-E	1	1	1	1	1
212	PROF. PINTURA	1	1	1	-	-
213	PROFESSOR	91	24	74	73	71
214	PROFESSOR CABELEIREIRO	3	2	2	-	1
215	PROFESSOR DE ARTES	17	19	15	18	16
216	PROFESSOR DE EDUCAÇÃO FÍSICA	5	5	5	10	2
217	PROFESSOR DE GEOGRAFIA	-	-	1	1	1
218	PROFESSOR DE HISTÓRIA	-	-	1	1	1
219	PROFESSOR DE LETRAS	-	5	13	13	11
220	PROFESSOR DE MATEMÁTICA	1	11	13	14	11
221	PROFESSOR EDUCAÇÃO INFANTIL	-	-	1	1	-
222	PROFESSOR LEIGO	6	6	6	5	5
223	PROFESSOR NÃO ENQUADRADO COM NÍVEL SUPERIOR	1	1	-	1	1
224	PROFESSOR NÍVEL II	-	-	-	-	1
225	PSICÓLOGO	41	45	34	24	35
226	PSICOPEDAGOGO	2	1	1	-	1
227	RASTELEIRO	-	10	17	-	5
228	RASTELETEIRO	18	-	-	1	-
229	RECEPCIONISTA	26	29	31	-	-
230	ROÇADOR	7	7	7	7	7
231	SEC EXEC DO CONSELHO MUN DOS DIR PA CRIAN E DO ADO	-	-	-	1	-
232	SECRETÁRIA EXECUTIVA DO CONSELHO MUNICIPAL DE EDUCAÇÃO	1	1	1	1	-
233	SECRETÁRIO EXECU DO FORUM MUNI DE EDUC	-	-	-	1	-
234	SECRETÁRIO DA FAZENDA MUNICIPAL	1	1	1	1	-
235	SECRETÁRIO DE ADMINISTRAÇÃO	1	1	1	2	-
236	SECRETÁRIO DE AGRICULTURA E MEIO AMBIENTE	-	-	-	-	1
237	SECRETÁRIO DE ASSISTÊNCIA SOCIAL	1	1	1	1	-
238	SECRETARIO DE ASSUNTOS GOVERNAMENTAIS E COMUNICACA	-	1	1	1	-
239	SECRETÁRIO DE DESENVOLVIMENTO URBANO	1	1	1	2	-
240	SECRETÁRIO DE EDUCAÇÃO	1	1	1	1	-
241	SECRETÁRIO DE GOVERNO	1	-	-	-	1

continua

Seq.	Cargo	Servidores				
		2017	2018	2019	2020	2021
242	SECRETARIO DE INDUSTRIA, COMERCIO E TURISMO	-	1	1	1	-
243	SECRETÁRIO DE SAÚDE	1	1	1	-	-
244	SECRETÁRIO DE SUSTENTABILIDADE ECONOMICA E MEIO AMBIENTE	1	-	-	-	-
245	SECRETARIO DE TRANSPORTE E TRANSITO	-	1	1	3	1
246	SECRETÁRIO ESCOLAR	-	41	30	30	28
247	SECRETÁRIO ESCOLAR NÍVEL – III	1	1	1	1	1
248	SECRETÁRIO MUNICIPAL DE SEGURANÇA, TRANSPORTE E TRÂNSITO	1	-	1	-	-
249	SERRALHEIRO	4	2	-	-	-
250	SERVENTE	208	161	273	175	247
251	SERVIÇOS GERAIS	-	-	-	7	7
252	SUBCHEFE DE GABINETE	1	2	2	2	-
253	SUBCOMANDANTE DA GUARDA	-	-	-	1	1
254	SUBCOMANDANTE DA POLÍCIA ADMINISTRATIVA	1	1	-	-	-
255	SUBDIRETOR DO DEP. DE TRANSPORTE	2	1	-	2	-
256	SUBPROCURADOR GERAL ADMINISTRATIVO	1	1	1	1	-
257	SUBPROCURADOR GERAL CONTENCIOSO	1	1	1	1	-
258	SUBSECRETÁRIO DE SEGURANÇA	1	-	1	3	-
259	SUPERVISOR	1	1	2	1	2
260	SECRETARIO DE TRANSPORTE E TRANSITO	-	1	-	-	1
261	SUPERVISOR DE SERVICOS DE DIGITALIZACAO	-	3	7	12	-
262	SUPERVISOR DE OBRAS	1	1	1	1	-
263	SUPERVISOR DO DEPARTAMENTO DE TRIBUTOS	-	-	-	1	1
264	SUPERVISOR DO CONTROLE INTERNO	-	-	-	1	1
265	TAQUÍGRAFO	2	-	-	-	-
266	TÉC. ADMINISTRATIVO 02521	178	192	479	437	428
267	TÉC. DESENVOLVIMENTO ORGANIZACIONAL	3	12	9	12	-
268	TÉC. EM AGRIMENSURA	1	1	1	1	-
269	TÉC. EM ELETROTÉCNICA	-	1	-	-	-
270	TÉCNICO AGRÍCOLA	4	4	4	3	3
271	TÉCNICO DE ATLETISMO	3	3	3	3	3
272	TÉCNICO DE AUDITORIA	6	11	5	9	-
273	TECNICO ELETROMECHANICO	-	-	-	1	-
274	TÉCNICO DE ENFERMAGEM	92	112	117	-	127

conclui

Seq.	Cargo	Servidores				
		2017	2018	2019	2020	2021
275	TECNICO DE ENFERMAGEM NO TRABALHO	-	1	1	1	1
276	TÉCNICO DE REFERÊNCIA	1	1	-	-	1
277	TÉCNICO DE SAÚDE PÚBLICA	54	52	48	-	46
278	TECNICO EM DOCUMENTACAO	-	7	7	8	-
279	TÉCNICO EM FARMÁCIA	4	10	10	-	-
280	TÉCNICO EM HIGIENE DENTAL	-	-	-	-	-
281	TÉCNICO EM INFORMÁTICA	17	17	15	13	14
282	TÉCNICO EM LABORATÓRIO	1	-	3	-	-
283	TÉCNICO EM RADIOLOGIA	3	10	8	-	7
284	TÉCNICO EM SEGURANÇA DO TRABALHO	2	2	3	3	3
285	TERAPEUTA OCUPACIONAL	4	4	3	-	3
286	TRADUTOR E INTERPRETE DE LIBRAS	8	4	5	5	5
287	TUTOR EDUCACIONAL	-	-	-	1	6
288	VETERINÁRIO	-	-	-	-	1
289	VICE-PREFEITO MUNICIPAL	1	1	1	-	1
290	VIGILANTE	9	10	10	1	11
291	VISITADOR	5	5	5	-	4

FONTE: Departamento de Recursos Humanos/Secretaria Municipal de Administração/PMI, 2022.

NOTA: Nomenclatura de responsabilidade da fonte.

15.3: Servidores afastados dos órgãos da Administração Centralizada, no Município de Itabuna, no Estado da Bahia –2018-2021.

Motivo	2018	2019	2020	2021
Demitido	1.229	-	1.301	1382
Falecido	27	-	20	5
Cedido a Outro Órgão	5	-	11	11
Aposentado por Invalidez	0	-	1	1
Exoneração	9	-	41	61
Aposentado	46	-	6	5
Total	1.316	-	1.380	1.461

FONTE: Departamento de Recursos Humanos/Secretaria Municipal de Administração/PMI, 2022.

NOTA: Tipo de afastamento conforme nomenclatura do sistema.

15.4: Servidores admitidos pela Administração Centralizada, segundo regime, no Município de Itabuna, no Estado da Bahia – 2017-2021.

Regime	2017	2018	2019	2020	2021
Agente Político	10	-	3	-	13
Comissionado	211	-	54	65	284
Efetivo*	131	-	4	5	12
Pensionista	4	-	-	-	-
Temporário/CONTRATO DETERMINADO	798	-	393	448	1979
Efetivo/Comissionado	...	-	-	-	-
Eleito	...	-	10	10	4
Inativo	...	-	-	-	-
Total	1.154	-	464	528	2.292

FONTE: Departamento de Recursos Humanos/Secretaria Municipal de Administração/PMI, 2022.

15.5: Quantidade de servidores beneficiados pelo **salário maternidade**, segundo órgão da Administração Centralizada, no Município de Itabuna, no Estado da Bahia – 2017-2021.

Secretarias	2017	2018	2019	2020	2021
1. Secretaria de Administração	9	11	5	5	7
2. Secretaria de Sustentabilidade Econômica e Meio Ambiente	-	0	1	4	-
3. Secretaria de Assistência Social	7	7	4	2	7
4. Controladoria Geral do Município	-	0	0	0	-
5. Secretaria de Desenvolvimento Urbano	5	3	0	0	1
6. Secretaria de Educação	21	34	19	21	11
7. Secretaria de Esporte e Recreação	1	0	4	0	-
8. Secretaria da Fazenda e Planejamento	2	2	0	1	-
9. Gabinete do Prefeito	0	-	1	0	-
10. Gabinete do Vice-prefeito	-	0	-	0	-
11. Governo	-	0	-	0	-
12. Procuradoria Geral	-	2	1	1	2
13. Secretaria de Saúde	35	42	32	-	18
14. Secretaria de Segurança, Transporte e Trânsito - SESTRAN	-	0	0	0	1
Total	250	81	102	34	47

FONTE: Departamento de Recursos Humanos/Secretaria Municipal de Administração/PMI, 2022.

15.6: Distribuição de servidores, por faixa etária e sexo, da Administração Centralizada Municipal, no Município de Itabuna, no Estado da Bahia – 2018-2021.

Faixa Etária	2018			2019			2020			2021		
	Mas	Fem	Total	Fem	Total	Total	Mas	Fem	Total	Mas	Fem	Total
18 a 23 anos	64	45	109	76	46	122	65	64	129	83	44	127
24 a 29 anos	122	146	268	135	117	252	158	136	294	156	130	286
30 a 35 anos	304	404	708	306	420	726	234	209	443	284	306	590
36 a 41 anos	353	718	1071	359	729	1088	278	416	694	421	677	1098
42 a 47 anos	286	709	995	307	701	1008	257	483	740	496	779	1275
48 a 53 anos	261	646	907	276	652	928	243	551	794	377	749	1126
54 a 59 anos	239	541	780	237	541	778	218	489	707	264	592	856
60 a 65 anos	143	308	451	144	295	439	148	283	431	178	350	528
66 a 71 anos	90	149	239	90	137	227	79	160	231	97	177	274
72 a 77 anos	29	32	61	27	27	54	27	37	64	34	42	76
78 a 83 anos	19	21	40	16	21	37	9	24	33	9	17	26
Mais de 84 anos	14	44	58	10	29	39	14	46	60	11	43	54
Sem Informação	28	3	31	-	-	-	-	-	-	-	-	-
Total	1.952	3.766	5.718	1.983	3.715	5.698	1.726	2.898	4.624	2.410	3.906	6.316

FONTE: Departamento de Recursos Humanos/Secretaria Municipal de Administração/PMI, 2022.

15.7: Distribuição de servidores, por Secretaria e gênero da Administração Centralizada Municipal, no Município de Itabuna, no Estado da Bahia – 2021.

Secretarias	2021	
	Masc.	Fem.
1. Controladoria Geral	6	6
2. Gabinete do Prefeito	15	5
3. Gabinete do Vice-Prefeito	7	4
4. Procuradoria Geral	24	22
5. Secretaria da Planejamento	21	11
6. Secretaria de Industria, Comércio, Emprego e Renda	59	24
7. Secretaria de Promoção Social e Combate à Pobreza	119	249
8. Secretaria de Infraestrutura e Urbanismo	358	107
9. Secretaria de Educação	328	1644
10. Secretaria de Fazenda e Orçamento	34	39
11. Secretaria de Gestão e Inovação	398	372
12. Secretaria de Governo	12	11
13. Secretaria de Relações Institucionais	70	15
14. Secretaria de Saúde	581	1224
15. Secretaria de Transporte e Trânsito	97	36
16. Secretaria de Segurança Ordem Pública	182	118
17. Secretaria de Agricultura e Meio Ambiente	40	17
18. Secretaria de Esportes e Lazer	46	10
19. ARSEPI – AG. REG. CONT. FISC. DE ITABUNA	5	-

FONTE: Departamento de Recursos Humanos/Secretaria Municipal de Administração/PMI, 2022.

15.8: Valoração (R\$) do patrimônio imobiliário, da Administração Pública Municipal, classificado por tipo, no Município de Itabuna, no Estado da Bahia – 2018-2021.

Tipo de Imóvel	2018	2019	2020	2021
1. Terrenos	1.916.887,95	-	-	-
2. Edificações	10.552.094,83	-	-	-
3. Outros bens imóveis	5.960.542,41	-	-	-
4. Bens imóveis em andamento	60.097.660,87	-	-	-
5. Instalações	571.212,58	-	-	-
Total	79.098.398,64	-	-	-

FONTE: Departamento de Contabilidade/SEFAZ/PMI, 2022.

(1) Tabela alterada devido a repetição de valores.

15.9: Valoração (R\$) do patrimônio mobiliário, da Administração Pública Municipal, classificado por tipo, no Município de Itabuna, no Estado da Bahia – 2018-2021.

Tipo de Móvel	2018	2019	2020	2021
1. Veículos	6.620.598,72	-	-	-
2. Máquinas e Equipamentos	9.814.485,42	-	-	-
3. Móveis e Utensílios	27.218.638,72	-	-	-
4. Bens de Informática	2.304.139,01	-	-	-
5. Semoventes	323,45	-	-	-
6. Equipamentos de Processamento de Dados	-	-	-	-
7. Equipamentos de Tecnologia da Informação	-	-	-	-
8. Veículos em Geral	-	-	-	-
9. Outros Bens Móveis	-	-	-	-
Total	45.958.185,32	-	-	-

FONTE: Departamento de Contabilidade/SEFAZ/PMI, 2022.

(1) Tabela alterada devido a repetição de valores.

15.10: Evolução do número de veículos da frota oficial, registrados por modalidade de veículo, na Administração Pública Municipal de Itabuna, no Estado da Bahia – 2016-2021.

Tipo de Veículo	2016	2017	2018	2019	2020	2021
Automóveis	67	68	48	47	49	48
Camionetes	33	33	19	30	33	33
Caminhões	11	11	10	10	10	10
Ônibus	7	7	6	06	06	07
Micro-ônibus	-	-	-	-	-	-
Motos	33	47	41	43	43	43
Máquinas	16	16	15	15	15	17
Total	167	182	139	151	156	158

FONTE: Departamento de Patrimônio/Secretaria Municipal de Administração de Itabuna/PMI, 2022.

15.11: Distribuição da Frota Oficial, por órgãos da Administração Centralizada Municipal, em Itabuna, no Estado da Bahia – 2019-2021.

	Secretaria/Órgão	Automóveis	Pickup	Caminhões	Ônibus	Motos	Máquinas
2019	Administração	6	2	-	1	7	-
	Educação	1	2	-	3	-	-
	Assistência Social	10	4	-	2	-	-
	Desenvolvimento Urbano	1	3	9	-	5	-
	Secretaria de Comunicação	1	-	-	-	-	-
	SETTRAN	8	1	-	-	20	-
	Fazenda	1	-	-	-	1	-
	Saúde	19	7	-	-	8	-
	Agricultura	-	-	1	-	-	-
	Gabinete do Prefeito	1	-	-	-	-	-
	Total		48	19	10	6	41
2020	Administração	6	3	-	1	7	-
	Educação	1	2	-	3	-	-
	Assistência Social	11	4	-	2	-	-
	Desenvolvimento Urbano	1	4	9	-	5	13
	Secretaria de Comunicação	1	-	-	-	-	-
	SETTRAN	8	1	-	-	20	-
	Fazenda	1	-	-	-	1	-
	Saúde	19	19	-	-	10	-
	Agricultura	-	-	1	-	-	2
	Gabinete do Prefeito	1	-	-	-	-	-
	Total		49	33	10	6	43
2021	Administração	06	03	-	01	07	-
	Educação	01	02	-	04	-	-
	Assistência Social	10	04	-	02	-	-
	Desenvolvimento Urbano	01	04	09	-	05	13
	Secretaria de Comunicação	01	-	-	-	-	-
	SETTRAN	08	01	-	-	20	-
	Fazenda	01	-	-	-	01	-
	Saúde	19	19	-	-	10	-
	Agricultura	-	-	01	-	-	04
	Gabinete do Prefeito	01	-	-	-	-	-
	Total		48	33	10	07	43

FONTE: Departamento de Patrimônio/Secretaria Municipal de Administração de Itabuna/PMI, 2022.

15.12: Participação do número de itens de compra, segundo o porte do fornecedor, licitado pela Administração Pública Municipal de Itabuna, no Estado da Bahia – 2017-2021.

Ano	Micro Empresa	Pequena Empresa	Outros	Total
2017	67	28	146	241
2018	1.088	127	441	1.656
2019
2020
2021	45	...	173.364	173.409

FONTE: Departamento de Licitação e Compras/Secretaria Municipal de Administração de Itabuna/PMI, 2022.

15.12: Participação do valor de compra (R\$), segundo porte do fornecedor, licitado pela Administração Pública Municipal de Itabuna, no Estado da Bahia – 2017-2021.

Ano	Micro Empresa	Pequena Empresa	Outros	Total
2017	6.091.403,52	11.578.952,27	123.843.290,35	141.513.648,14
2018	55.213.854,92	2.998.978,72	15.316.924,05	73.529.757,69
2019
2020
2021	908.706,00	...	77.614.986,00	78.523.062,00

FONTE: Departamento de Patrimônio/Secretaria Municipal de Administração de Itabuna/PMI, 2022.

15.14: Participação do número de itens de compra, segundo a natureza jurídica do fornecedor, licitado pela Administração Pública Municipal de Itabuna, no Estado da Bahia – 2017-2021.

Ano	Pessoa Física	Pessoa Jurídica	Total
2017	21	220	241
2018	38	1.618	1.656
2019
2020
2021	27	173.382	173.409

FONTE: Departamento de Compras/Secretaria Municipal de Administração de Itabuna/PMI, 2022.

15.15: Participação do valor de compra (R\$), segundo a natureza jurídica do fornecedor, licitado pela Administração Pública Municipal de Itabuna, no Estado da Bahia – 2017-2021.

Ano	Pessoa Física	Pessoa Jurídica	Total
2017	615.847,40	140.897.798,40	141.513.646,14
2018	891.151,72	72.638.605,97	73.529.757,69
2019
2020
2021	305.620,00	78.217.442,00	78.523.062,00

FONTE: Departamento de Licitação e Compras/Secretaria Municipal de Administração de Itabuna/PMI, 2022.

15.16: Participação do número de itens de compra, segundo o tipo de atividade econômica, licitado pela Administração Pública Municipal de Itabuna, no Estado da Bahia – 2017-2021.

Ano	Indústria	Comércio	Serviços	Outros	Total
2017	-	118	99	24	241
2018	-	1.398	258	-	1.656
2019
2020
2021	...	173.304	105	...	173.409

FONTE: Departamento de Licitação e Compras/Secretaria Municipal de Administração de Itabuna/PMI, 2022.

15.17: Participação do valor de compra (R\$), segundo o tipo de atividade econômica, licitado pela Administração Pública Municipal de Itabuna, no Estado da Bahia – 2017-2021.

Ano	Indústria	Comércio	Serviços	Outros	Total
2017	-	23.630.916,29	114.160.145,73	3.722.584,12	141.513.646,14
2018	-	17.509.510,16	56.020.247,53	-	73.529.757,69
2019
2020
2021	...	35.121.734,09	43.401.327,91	...	78.523.062,00

FONTE: Departamento de Licitação e Compras/Secretaria Municipal de Administração de Itabuna/PMI, 2022.

15.18: Participação do número de itens de compra, segundo o tipo de material, licitado pela Administração Pública Municipal de Itabuna, no Estado da Bahia – 2017-2021.

Ano	Outros	Serviços	Total
2017	142	99	241
2018	1.398	258	1.656
2019
2020
2021	173.304	105	173.409

FONTE: Departamento de Licitação e Compras/Secretaria Municipal de Administração de Itabuna/PMI, 2022.

15.19: Participação do valor de compra (R\$), segundo o tipo de material, licitado pela Administração Pública Municipal de Itabuna, no Estado da Bahia – 2017-2021.

Ano	Outros	Serviços	Total
2017	27.353.500,41	114.160.145,73	141.513.646,14
2018	17.509.510,16	56.020.247,53	73.529.757,69
2019	-	-	-
2020	-	-	-
2021	35.121.734,09	43.401.327,91	78.523.062,00

FONTE: Departamento de Licitação e Compras/Secretaria Municipal de Administração de Itabuna/PMI, 2022.

REFERÊNCIAS

AGÊNCIA ESTADUAL DE REGULAÇÃO DE SERVIÇOS PÚBLICOS DE ENERGIA, TRANSPORTES E COMUNICAÇÕES DA BAHIA – **AGERBA**. 2020.

ATLAS DE DESENVOLVIMENTO HUMANO NO BRASIL. Disponível em: <http://www.atlasbrasil.org.br/2013/pt/perfil_m/itabuna_ba#demografia>. Acesso em 03 de março de 2020.

BANCO CENTRAL DO BRASIL – **BACEN**. Disponível em:<<https://www.bcb.gov.br/acessoinformacao/legado?url=https:%2F%2Fwww.bcb.gov.br%2Ffis%2Finfo%2Fagencias.asp>> Acesso 26 de março de 2020.

CAGED/MTE. Disponível em:<<http://bi.mte.gov.br/eec/pages/consultas/evolucaoEmprego/consultaEvolucaoEmprego.xhtml#relatorioSetor>> Acesso em 08 de abril de 2020.

CÂMARA DE DIRIGENTES LOJISTAS DE ITABUNA – **CDL**. 2020.

CARTÓRIO DE PROTESTOS/4ª VARA JUDICIAL. 2020.

CEDEP/SSP BA. 2020

CENTRO DE INTEGRAÇÃO EMPRESA ESCOLA – **CIEE**. 2020.

COMISSÃO EXECUTIVA DO PLANO DA LAVOURA CACAUEIRA – **CEPLAC**. 2021

COMISSÃO EXECUTIVA DO PLANO DA LAVOURA CACAUEIRA – **CEPLAC**. Itabuna. 2021.

COMPANHIA DE ELETRICIDADE DO ESTADO DA BAHIA – **COELBA**. 2020.

CONSELHO REGIONAL DE EDUCAÇÃO FÍSICA – **CREF**. 2020.

DEPARTAMENTO DE INFORMÁTICA DO SUS – **DATASUS**. Disponível em: <<http://tabnet.datasus.gov.br/cgi/tabcgi.exe?ibge/censo/cnv/escbBA.def>. Acesso em 26 de julho de 2019>. 2020

DEPARTAMENTO NACIONAL DE TRANSITO – **DENATRAN**. Disponível em:<<http://www.denatran.gov.br/estatistica/635-frota-2018>> Acesso em 06 de abril de 2020.

DIGEPRO/6ª COORPIN/15º BPM. 2020

Disponível em: <<http://www2.correios.com.br/sistemas/agencias/>>. Acesso em 06 de abril de 2020

EMPRESA MUNICIPAL DE ÁGUAS E SANEAMENTO – **EMASA**. 2020.

FACULDADE DE TECNOLOGIA DE CIENCIA – **FTC**. 2020.

FUNDAÇÃO ITABUNENSE DE CULTURA E CIDADANIA – **FICC**. 2020

GOOGLE MAPS. Disponível em: <<https://cidades.ibge.gov.br/>> Acesso em 03 de Março de 2020.

GOOGLE MAPS. Disponível em: <<https://www.google.com.br/maps.>> Acesso em 03 de março de 2020.

REFERÊNCIAS

INSTITUTO BRASILEIRO DE GEOGRAFIA E ESTATÍSTICA – **IBGE** Disponível em: <<https://cidades.ibge.gov.br/brasil/ba/itabuna/pesquisa/14/10193>>. Acesso em 01 de abril 2021.

INSTITUTO BRASILEIRO DE GEOGRAFIA E ESTATÍSTICA – **IBGE**. **Censo Demográfico**. 2010

INSTITUTO BRASILEIRO DE GEOGRAFIA E ESTATÍSTICA – **IBGE**. Disponível em:< <https://cidades.ibge.gov.br/brasil/ba/itabuna/panorama>.> Acessado em 09 de março de 2020.

INSTITUTO BRASILEIRO DE GEOGRAFIA E ESTATÍSTICA – **IBGE**. Disponível em: <<https://cidades.ibge.gov.br/brasil/ba/itabuna/pesquisa/20/29767?ano=2017>>. Acessado em 10 de março de 2020.

INSTITUTO BRASILEIRO DE GEOGRAFIA E ESTATÍSTICA – **IBGE**. Disponível em:< <https://cidades.ibge.gov.br/brasil/ba/itabuna/pesquisa/38/47001?tipo=ranking&indicador=47006>>. Acesso em 16 de março de 2020.

INSTITUTO BRASILEIRO DE GEOGRAFIA E ESTATÍSTICA – **IBGE**. Disponível em:< <https://cidades.ibge.gov.br/brasil/ba/itabuna/pesquisa/29/21905>>. Acesso 26 de março de 2020.

INSTITUTO BRASILEIRO DE GEOGRAFIA E ESTATÍSTICA – **IBGE**. Disponível em:<<https://cidades.ibge.gov.br/brasil/ba/itabuna/pesquisa/15/11863>>. Acesso em 01 de abril 2021.

INSTITUTO BRASILEIRO DE GEOGRAFIA E ESTATÍSTICA – **IBGE**. Disponível em:<<https://sidra.ibge.gov.br/tabela/74>>. Acesso em 01 de abril 2021.

INSTITUTO BRASILEIRO DE GEOGRAFIA E ESTATÍSTICA – **IBGE**. Disponível em:<<https://sidra.ibge.gov.br/tabela/94>>. Acesso em 01 de abril 2021.

INSTITUTO BRASILEIRO DE GEOGRAFIA E ESTATÍSTICA – **IBGE**. Disponível em:<<https://sidra.ibge.gov.br/tabela/3939>>. Acesso em 01 de abril 2021.

INSTITUTO EUVALDO LODI – **IEL**. 2020

INSTITUTO NACIONAL DE ESTUDOS E PESQUISAS EDUCACIONAIS ANÍSIO TEIXEIRA – **INEP**. Disponível em: <<http://portal.inep.gov.br/web/guest/sinopses-estatisticas-da-educacao-basica>>. Acesso em 31 de março de 2020.

INSTITUTO NACIONAL DE ESTUDOS E PESQUISAS EDUCACIONAIS ANÍSIO TEIXEIRA – **INEP** Disponível em: <<http://inep.gov.br/sinopses-estatisticas-da-educacao-basica>>. Acesso em 03 de abril de 2020

INSTITUTO NACIONAL DE ESTUDOS E PESQUISAS EDUCACIONAIS ANÍSIO TEIXEIRA – **INEP**. Disponível em :<<http://portal.inep.gov.br/basica-censo-escolar-matricula>>.

INSTITUTO NACIONAL DE ESTUDOS E PESQUISAS EDUCACIONAIS ANÍSIO TEIXEIRA – **INEP**. Disponível em:<<http://enadeies.inep.gov.br/enadeles/enadeResultado>>. Acesso em 26 de junho de 2019.

REFERÊNCIAS

JUNTA COMERCIAL DO ESTADO DA BAHIA – **JUCEB**. 2020

MINISTÉRIO DA INDÚSTRIA, COMÉRCIO EXTERIOR E SERVIÇOS – **MDIC**. Disponível em:<<http://comexstat.mdic.gov.br/pt/municipio>>. Acesso em 25 de março de 2020

MINISTÉRIO DA INDÚSTRIA, COMÉRCIO EXTERIOR E SERVIÇOS – **MDIC**. Disponível em:<<http://www.mdic.gov.br/comercio-externo/estatisticas-de-comercio-externo/balanca-comercial-brasileira-municipios>> Acesso em 26 de abril 2018.

MTE. Disponível em:< http://bi.mte.gov.br/bgcaged/caged_isper/index.php> Acesso em 10 de abril de 2020

PAUMA ADMINISTRAÇÃO E SERV. 2021.

PREFEITURA MUNICIPAL DE ITABUNA – PMI. **Departamento de cadastro**. 2020.

PROGRAMA DE PROTEÇÃO E DEFESA DO CONSUMIDOR – **PROCON**. 2020.

PROSEN, 6ª COORPIN/2020

SECRETARIA DA FAZENDA DO ESTADO DA BAHIA – **SEFAZ**. Disponível em:
<http://www.sefaz.ba.gov.br/administracao/contas/iva/anexo_unico_ivaprov2017.pdf
>. Acesso em 05 de Abril de 2019.

SECRETARIA DA FAZENDA DO ESTADO DA BAHIA – **SEFAZ**. Disponível em:<
[http://www.sefaz.ba.gov.br/administracao/contas/arrecadacao/arrec16/arrec18dez.p
df](http://www.sefaz.ba.gov.br/administracao/contas/arrecadacao/arrec16/arrec18dez.pdf)> Acesso em 27 de março de 2020.

SECRETARIA DA FAZENDA DO MUNICÍPIO DE ITABUNA – SEFAZ. **Departamento de Planejamento Econômico**. 2020.

SECRETARIA DE DESENVOLVIMENTO URBANO DO MUNICÍPIO DE ITABUNA – **SEDUR**. 2020.

SECRETARIA DE MUNICIPAL DE ADMINISTRAÇÃO /DTI. 2020.

SECRETÁRIA DE SEGURANÇA E ORDEM PÚBLICA. 2021.

SECRETARIA MUNICIPAL DE AGRICULTURA E MEIO AMBIENTE/DELFA. 2020.

SECRETARIA MUNICIPAL DE AGRICULTURA E MEIO AMBIENTE/DEMARH. 2020.

SECRETARIA MUNICIPAL DE ASSISTENCIA SOCIAL. 2020.

SECRETARIA MUNICIPAL DE EDUCAÇÃO. 2020

SECRETARIA MUNICIPAL DE GOVERNO/ ASCOM. 2020.

SECRETARIA MUNICIPAL DE INFRAESTRUTURA E URBANISMO. 2021

SECRETÁRIA MUNICIPAL DE SAÚDE, 2020.

SECRETARIA MUNICIPAL DE SAÚDE/CNES/DATASUS/MS, 2020.

SECRETARIA MUNICIPAL DE SAÚDE/E-SUS, 2020

REFERÊNCIAS

SECRETARIA MUNICIPAL DE SEGURANÇA, TRANSPORTE E TRANSITO. 2020

SECRETARIA MUNICIPAL DE SAÚDE/ ATENÇÃO BÁSICA, 2020.

SEDUR. **Departamento de limpeza pública**. 2020

SERVIÇO DE ATENTIMENTO AO CONSUMIDOR – **SAC**. 2020.

SINTESE/DATAPREV. Disponível em:< <http://www.previdencia.gov.br/dados-abertos/estatisticas-municipais-2019/>.> Acesso 26 de março de 2020.

Sistema de Informação da Atenção Básica – **SIAB**. Disponível em:<<http://www2.datasus.gov.br/SIAB/index.php?area=04>>. Acessado em 30 de julho de 2019.

SUPERINTENDÊNCIA DE ESTUDOS ECONÔMICOS E SOCIAIS DA BAHIA – **SEI**. Disponível em:
<http://www.sei.ba.gov.br/index.php?option=com_content&view=article&id=561&Itemid=335>. Acesso em 16 de março de 2020.

SUPERINTENDÊNCIA DE ESTUDOS ECONÔMICOS E SOCIAIS DA BAHIA – **SEI**. Disponível em:<http://www.sei.ba.gov.br/index.php?option=com_content&view=article&id=561&Itemid=335>. Acesso em 16 de março de 2020.

TRIBUNAL SUPERIOR ELEITORAL – **TSE**. Disponível em:
<<http://www.tse.jus.br/eleitor/estatisticas-de-eleitorado>>. Acessado em 10 de maio de 2019.

UNIÃO METROPOLITANA PARA O DESENVOLVIMENTO DA EDUCAÇÃO E CULTURA – **UNIME**. 2020.

UNIVERSIDADE ESTADUAL DE SANTA CRUZ – **UESC**. ASPLAN/2020.

UNIVERSIDADE ESTADUAL DE SANTA CRUZ – **UESC**. Disponível em:<http://nbcgib.uesc.br/cesta/area_publica/tabelasegraficos.php> Acessado em 26 de março de 2020.

UNIVERSIDADE FEDERAL DO SUL DA BAHIA – **UFSB**. 2020



ITABUNA
PREFEITURA
Pela cidade, por você.

